LA PRENSA

Año XLIV — Núm. 15.613 — BUENOS AIRES, LUNES 4 DE AGOSTO DE 1913 — Dirección y Administración: Avenida de Mayo

EDICION DE 22 PAGINAS

DIARIO DE LA MAÑANA

(Fundado el 18 de Octubre de 1869)

Precio del ejemplar: 7 centavos

TARIFA DE SUSCRIPCION

	Capital	Interior	Exterior
			$ oro
Un mes . . .	$ 1.70	—	—
Tres meses . .	" 5.00	—	6.00
Seis meses . .	" 10.00	12.00	12.00
Un año . . .	" 20.00	24.00	24.00

El precio de suscripción en la capital se entiende dentro del radio que abarcan nuestros propios repartidores; fuera de éste, el servicio se hace por correo con igual tarifa que al interior y pago adelantado.

No se atenderá pedido de ningún ejemplar suelto que se haga fuera del municipio de la capital, sin que se acompañe el importe de un semestre 6 de un año adelantado. Las suscripciones pueden comenzar en cualquier fecha, pero terminarán el 30 de Junio y el 31 de Diciembre de cada año.

El importe de las suscripciones podrá enviarse en la siguiente forma: por giro postal, donde lo haya; por guía de ferrocarriles ó tranvías, por medio de casas bancarias ó de comercio.

Los avisos se reciben hasta las 7 p. m., á precio de tarifa; de las 7 á las 10 p. m., el precio será duplicado. Los de los pobres, gratis.

Los pedidos de suscripción, cambios de domicilio, inserción de avisos y cualquier otra comunicación relacionada con la administración de este diario, deberán dirigirse al administrador.

Toda correspondencia envíese á nombre de la Dirección.

—

SUCURSALES DE "LA PRENSA"

EN PARIS—

4 Boulevard de la Madaleine. Director: señor Francisco Casaux.

Salones de lectura con todos los periódicos de la América latina. Sala de reuniones para los residentes sudamericanos en París.

Exposición gratuita de productos argentinos.

Boletín telegráfico de acontecimientos notables ocurridos en Sud América.

"Poste restante" gratuita para la correspondencia dirigida á los residentes sudamericanos en París.

En estas oficinas se proporciona gratuitamente al público todo género de informaciones sobre las repúblicas del Centro y Sud América: producción, industria, clima, población, propiedades del suelo, etc., etc.

El público encontrará también gratuitamente, en los salones anexos de las oficinas de LA PRENSA, periódicos, documentos ilustrativos, muestras de productos y libros referentes á la América del Sur y del Centro.

EN LONDRES—

Para anuncios, dirigirse al señor Harold Nelll. 7, Mincing Lane, E. C., Londres.

EN MADRID

Dirigirse al señor Mariano Martín Fernández, Imperial 1.

EN BERLIN—

Para informes dirigirse al señor Ludwing Asch, Fasanenstrass 81. Para avisos á Rudolf Mosse, S. W., 19, Jerusalemer str. 46.

EN GENOVA—

Mario Fantozzi, Piazza De Ferrari 36.

EN NUEVA YORK—

Para noticias é informes, dirigirse á la oficina de LA PRENSA, en "The New York Herald", Herald Spuare, Broadway.

Para avisos á nuestros agentes:

Horatio Campa, 62 Cortlandt Street; J. Walter Thompson, 44 East 23 Street; T. B. Browne, 7 East 42 Street.

EN ROSARIO—

Para avisos y suscripciones, dirigirse al señor Georgino Linares, San Martín 935.

EN LA PLATA—

Calle 6, núm. 536, primer piso, frente á la plaza Primera Junta.—Director: Manuel M. Eligaba.

POSTE RESTANTE DE "LA PRENSA"

En esta administración se hallan depositadas las cartas que á continuación siguen, las que serán entregadas previo justificativo, desde las 12 m. hasta las 5 p. m.

Alejandro Cassiano, Francisco Alonso Hidalgo, Alconada Cleáo, Valentín García Arzábal, Sarita de Aredo, Gaio Badillo, N. Furst, M. Chejosqui, Carmen S. de Rubio, Carmen C. de Tarradas, Marcelino Pereyra, Hortensia de Padula, Nicolás Murga, Ramón M. de Villana y Vázquez, Alejandro Sobrino, Juan Murga, Ramón Prieto Río, Felipe Sanz, José Rodríguez, Leonor Cosani, V.-M. Cabrerizo, J. Crespo, José Barsiere, Federico Pla, Manuel Garcia de la Calle, J. Sugulmoto, Carlos Lobos, Dina Adelia Harrijos de Ormeño, Emilio Carrio, [illegible] Fernández, [illegible], Mosquera, Constantino Díaz, [illegible], Misario para Aurelio Alfonsina Rodríguez, Juan Alvarez, Andrés Pereda, Cayetano Beltrán, Francisco Pereda, Cayetano Beltrán, José C. Ortiz, Instituto Izquierdo, Sofía Guillérres, Fidel Rojo Gana, Teodoro Alvarez, Georgia L. Serrano, Andrés de Vera, José García Pérez, Carola Ferrari, Micaela E. Tippmann, Ventura Hayon, Saturnino Alvarez, Miguel Martín Guevara, Marcelino Tejero.

Las siguientes cartas que se encontraban depositadas en la sucursal de este diario en París, han sido devueltas á esta administración por no haberlas retirado los interesados.

Augusto Boudais, Antonio Blanca, Elisa Ozoun.

Nota—Este servicio es gratuito y exclusivo para las cartas que llegan del exterior, las que procedan de esta ciudad ó del interior de la República, no serán recibidas por esta administración, y las que se pongan en lista y no sean retiradas en el término de un mes, se devolverán al correo. Este servicio no admite impresos, tarjetas postales, ni circulares de ninguna clase. La administración no se hace responsable por errores que puedan ocurrir en la entrega de las cartas.

DIVERSIONES PUBLICAS

TEATROS

COLON — Concesionario C. Ciacchi.—Gran compañía lírica italiana. Empresa G. Ciacchi y Cía.

Martes 5 de Agosto. A las 8.30 p. m. 46.a función de abono. La ópera en 3 actos y 4 cuadros del maestro G. Bizet, I Pescatori di Perle.

Miércoles 6 de Agosto. Función extraordinaria popular fuera de abono. A precios reducidos. La ópera en 3 actos del maestro Wagner, Il Crepuscolo degli Dei.

OTRO—Temporada de bailes rusos organizada por M. Serge Diaglucew. Abono á 14 funciones en dos series de 7 cada una, á los precios siguientes:

Precios del abono para cada serie: (Autorizados por la Comisión del Teatro).—Palcos bajos y balcón con 4 entradas, pesos 875; id altos id id. id 440; Id cazuela id id. id 220; Id baignoire id id. id 308; Id de galería id id. id 110; Tertulias de plateas con entrada, id 120; Id casuela 1a. fila con entrada, id 44; id id otras filas, con entrada, id 26; id altas 1a. fila con entrada, id 25; id otras filas con entrada, id 20. La inauguración de la temporada se efectuará en la primera quincena de Septiembre.

OPERA—Compañía dramática italiana, Titta di Lorenzo.

Lunes 4, á las 8.45 p. m.—1a. función de abono.—Il segreto. Platea con entrada $ 8.

OTRO—Representaciones del cantante de la Cámara Imperial Alemana, Karl Jorn, Primer tenor dramático de la Real Opera de Berlín y Metropolitan Opera de Nueva York.—Martes 5, á las 9 p. m.—Tercer concierto vocal. Canciones poéticas alemanas. Deutscher Liederabend.

ODEON — Compañía dramática italiana, del Comm. Ermete Zacconi — Lunes 4, á las 8.45 p. m.—14a función de abono á moda.—Il cardinale Lumbertini. —Platea con entrada $ 11.

OTRO—Martes 5, á las 8 p. m.—6a. y último concierto de abono de Jan Kubelik.

OTRO—Compañía dramática francesa de Mr. Félix Huguenet.—Viernes 8—Inauguración de la temporada.—1a. función de abono á moda.—Fspl.

COLISEO—Gerente W. Mocchi. Compañía lírica italiana.—Lunes 4, á las 8.45 p. m. Festival lírico Pro Pantoja de Artistas. Ultima función y despedida de los artistas del público de Buenos Aires. Programa: Iris, himno del sol, tercer acto de Aida. Danzas de Faurt. 1o y 2o acto con el gran baile de las hadas veladoras, sinfonía de la ópera de Wagner, Rienzi; maestro director Comm. G. Marinuzzi. Precios reducidos en todas las localidades.—Plateas $ 8.

OTRO — Gran compañía italiana de ópera cómica Scognamiglio-Caramba. Directores artísticos: Cav. Luigi Sapelli (Caramba). Cav. Giulio Marchetti. Debut 5 de Agosto con: La princesa de los dólares.—Platea con entrada $ 5.

POLITEAMA ARGENTINO — Temporada de 1913. Tournée en Sud América. Gran compañía italiana de operetas del Cav. Ettore Vitale.—Lunes 4—Boccaccio.

SAN MARTIN—Compañía de zarzuela española Velasco. Director artístico Manuel Penella.—Debut, miércoles 6. Espectáculo por secciones. A las 8 en punto: La reina de mulas. Los granujas. La gatita blanca, la España de panderetas.

BUENOS AIRES — Compañía cómico-dramática española, Plana-Llanos. — Lunes 4—Francfort, La conquista.

Mañana, martes Petit café.

VICTORIA—Compañía de opereta y zarzuela española. Director: Manuel Casas. Lunes 4—Estreno: La dama roja.

NUEVO — Compañía Pablo Podestá. — Lunes 4 — El favor del enemigo. Las profesionales.

Martes (reestreno) de 8.15 obra del

DIVERSIONES PUBLICAS

APOLO—Gran compañía de zarzuela mixta, Rogelio Juárez.—Lunes 4—A las 8.30 El perichón nacional.—A las 8.45: Las hijas de Venus. Estreno de la 8a obra del concurso: La canción del ciego, El perichón nacional.

MAYO — Compañía española de zarzuela, dirigida por Casimiro Ortas (padre é hijo).—Lunes 4—A las 8.30: El arte de ser bonita.—A las 8.45: La golfemia, La tirana, La costa azul.

AVENIDA—Compañía cómico-lírica española, dirigida por el actor Eugenio Casals.—Lunes 4—Certamen nacional. Las mil y pico de noches. El país de la hadas.

NACIONAL CORRIENTES — Gran compañía cómico-dramática nacional, Jerónimo Podestá.—Martes 5—Debut del actor Adolfo H. Fuentes.—El dandy.

COMEDIA—Compañía española de zarzuela, Emilio Carrera y Pepe Moncayo.—Lunes 4—A las 8.30: El bueno de Gusmán. —A las 8.45: Juegos malabares, El bueno de Gusmán, El puñao de rosas.

ARGENTINO — Compañía de comedias y vaudevilles. Florencio Parravicini. — Lunes 4—3 funciones. Tarde á las 3: Quo vadis?—Noche á las 8: Grandes estrenos. Programa nuevo.

EMPIRE THEATRE—Corrientes y Maipú — Hoy gran festival de beneficencia, patrocinado por S. E. el señor ministro de Italia, comm. Vittorio Cobianchi.

PETIT PALACE — Libertad 976 — Hoy Lunes 4—Programa variado. Grandes estrenos.

VARIEDADES (Plaza Constitución) — Gran biógrafo.—Lunes 4—El muchacho de París.

CINE OPERA—Corrientes 546—Todos los días hábiles, 3 funciones por secciones. Matinée á las 2.30. Plateo, 0.20. Noche á las 8.45. Plateo, $ 0.30.

SELECT—Suipacha 462. U. T. 6005 (Libertad). Orquesta. Dos funciones diarias. Matinées por secciones. De noche función completa.

ELYSEE PALACE—Cangallo 1049 — Elegante salón de biógrafo, especial para familias. Tres funciones diarias, tarde y noche, con interesantes estrenos. Orquesta.

IMPERIAL BIOGRAFO — Cangallo 771— Funciones todos los días con estrenos diarios y notable orquesta. Tarde días hábiles 5 secciones, desde las 2.15, á $ 0.30. Noche: 8 secciones, desde las 9, á $ 0.30.

CINEMA BIJOU—Salón Pueyrredón 385.— Elegante salón para familias. 15 estrenos diarios. Jueves días de moda.

BUCKINGHAM BIOGRAFO, CORRIENTES 1762. Estrenos: Celos infantiles, 4 p.; Paulina, la espía, 5 p.; Sonámbula prodigiosa, Revista de vaqueros, 5 p.; El más fuerte, Salustiano, Max Linder. Sección 10 centavos. Orquesta.

1p

AVISOS PARA SEÑORAS Y SEÑORITAS

A ZURCIR Y TEJER TODA CLASE DE ropa. Esmeralda 348. v23ag.

A MALIHAT, HACE PELUCAS Y TOUpets invisibles. B. Mitre 1378. v12

A MOLDES SISTEMA DOUCET, (PARIS), de medida. Perú 359. v13

A 15 Y 20 $ VESTIDOS, GRAN MODA se hacen, Perú 359. v13

A LOS CORSES DE MEDIDA DESDE 20 pesos, Perú 359. v13

A ZURCIR ROPA, ESPECIALIDAD EN la de hombre; Cangallo 1098. v6

A MOLDES Mme. DAVID, PERU 79, entre Avenida y Victoria.

A LOS MOLDES PARISIENSES, PERU 79, entre Avenida y Victoria.

A TODOS LOS FIGURINES DE PARIS, suscripciones, Mme. David, Perú 79.

A LOS MOLDES PARISIENSES, Mme. David, Perú 79, (marca registrada).

A $ 6.50 Y $, LIQUIDAMOS 350 TAPADOS inglesa, largo 180, Humberto I 1490.

ATENCION! A LA ZURCIDORA PREmiada, Corrientes 1660, ó Malabia 1837. v6

A ZURCIR Y TEJER EN TODA CLASE de ropa, Maipú 748, surcidora premiada. v30

A MEDIDA CORTAN MOLDES EN 24 horas, casa Leonor Janssens, Santa Fe 526. v8ag

A LA GRAN LIQUIDACION DE PIEles, fantasías y formas de sombreros, casa Morales, Suipacha 319. v11

A LAS señoras, EN SAN JUAN 2064, SE hacen jopos á $ 4, rodetes y trenzas á $ 3. v5

A LOS MOLDES EXACTOS, SE CORTA en género, se prueba ó hilvana. corte científico y único, academia Cangallo 1224. v17

A señoras, TRAJES Y SOBRETODOS viejos de hombre dándoles vuelta quedan como nuevos, precios módicos, Sarmiento 459, dep. 14, interno, sastre. v4

A MEDIDA, MOLDES Y ACADEMIA DE corte sistema La femme chic á Paris, único que puede aprenderse en poco tiempo, pidan prospectos á F. Alentorn, Esmeralda 985. v16

A RETRATARSE á C. PELLEGRINI 881, en la casa que conviene más, porque trabaja bien y barato, da pelnado gratis; regalo un retrato grande con marco en la docena de retratos finos de 12 $, 16, etc., postales finas á 4 $ doc., visitas á domicilio. v2ag.

A TODA señora rica ó pobre!! Interesa muchísimo leer esto. ¡¡Fenómeno liquidación!! El día 13 de Agosto empiezo: tricotas golf señora, antes 2.50 á 0.95, elegantes batones de cocina, antes 3.50 á 1.80; preciosos tapados inglesa, antes 8 á 2.50; id señora largo 1.40, antes 18, á 6.99; trajes tailleur ó fantasía, antes 20 á 8.50; 20.000 frazadas 1|2 lana, antes 1.20 á 0.50; 10.000 retazos lana y seda desde 0.70. No confundir Casa Rosada, Santa Fe 2552 (pintada de rosa). Soliciten nuestro catálogo ilustrado por carta á U. T. 3362 (Juncal.) Atendemos campaña. v4

A CUADROS Y DIBUJOS DE PELO, HACE A. Meilrat, Bmé. Mitre 1573. v13

A COSTURERA DE BATONES, ROPA blanca, transforma vestidos y sombreros en su casa se ofrece, Arenales 1023. v4

A CONFECCIONAN TRAJES FANTASIA, tailleur en lino, arreglan sombreros, Lavalle 1761.

A CORTADORA COMPETENTE CONFECcionea, prueba á hilvana los géneros, moldes á la medida. Sarmiento 1321, piso 2o.

A COSTURERA PARA CASA DE FAMILIA con buena recomendación, sabe toda clase de costura, por carta ó personalmente ofrécese. Dean Funes 493.

A DEPILACION COMPLETA EN UNA SEsión, sin aplicar electricidad ni sustancia alguna, baños y masajes faciales. Instituto Berthier de Belleza Femenina, atendido por la especialista M. L. de Berthier. Cangallo 1667. Consultas de 1 á 6. v6

A GUERRA A LOS PELETEROS, CERRITO 537. Venga Vd. en seguida á comprar pieles baratas, juegos de zorro del Japón á $ 2.50, juegos Renard de Escocia, $ 35, zorros de Alaska juego $ 50, topo, Renard, gris y blanco y negro. v5ag

A LAS FAJAS ELASTICAS PRODUCEN lipernias, aborton, eventraciones. Usen fajas "Niobe" de moda é mercerizado. Recétanlas médicos. Corsés, fajas Niobe, Corvicrtes 1020. v6

A MOLDES A MEDIDA BIEN CORTADOS 12, y única casa que conforma al público por su bondad, Esmeralda 985. v5ag.

A MANIQUIES MODERNOS Y FINOS "La France" Libertad No. 2 é Independencia 3525. v14ag

A MODISTA COMPETENTE SE OFRECE por día ó mes, en casa de familia; Libertad 839, piso 2. v8

A MODISTA ITALIANA señorita SOLA, distinguida, con recomendación desea encontrar casa de familias de 1a. clase, pocas costuras. v6

AVISOS PARA SEÑORAS Y SEÑORITAS

A MODISTA COMPETENTE, HACE VESTidos desde 3 $ y arregla sombreros desde 2 $, Ecuador 854. v8

A MANIQUIES, LO MEJOR QUE SE FAbrica, continuamos liquidación, desde 5 $, Callao 151. v14ag

A MODISTA PARA FAMILIA, ESTILO sastre y fantasía se ofrece, Belgrano 2229.

A MODISTA PRACTICA, SABE SU OBLIgación, se ofrece para casa de familia, Bernardo de Irigoyen 1040, depto. E. v5

A MASAJISTA DIPLOMADA EN PARIS, depilación radical, lunares, baños faciales, manicura y pedicura, Rodríguez Peña 223.

A MODISTA SE OFRECE, COMPETENTE para casa de familia ó de confección; Ayacucho 20, 1er. piso, derecha.

A MODISTA PRACTICA EN CORTES Y confecciones, con recomendación, se ofrece para particular, 2 ó 4 días por semana; por carta: Estados Unidos 590. v8

A MODISTA DE SOMBREROS, CON MOdelos y trabajo garantido, se ofrece, en su casa, á las familias que quieran vestir con elegancia y economía, Alsina 1670. v5

A PEINADORA, SE DAN LECCIONES DE peinados y postizos, Méjico 847. v8

A PEINADORA madrileña EN SU SALON 1 $, enseña á peinar, Belgrano 3171.

A PIELES — EL 30 POR CIENTO MENOS del precio, fábrica vende á mitad de precio, tigres grandes de bengala para grandes salones, mantas de guanaco, desde 25 á 40 $, Carlos Calvo 1449. v5

A POSTIZOS LOS MEJORES Y MAS BAratos y hermosos novedad encontrarán casa Magarola, 49 pelo caído se hacen postizos desde 3 $, Suipacha 524. v6

A PIELES: OCASION UNICA! MAS BArato que en cualquier parte, liquida por fin de estación y su viaje anual á Europa, G. A. Abrate, Maipú 548. La Saison, tapado Breitschwanz, legítimo 2.400 $, tapado caracul Breitschwanz, armiño y Hudson 650 $, juego 3 martas sibelinas canadienses 500 $, juego 3 martas Hollinsky 250 $, juego Breitschwanz legítimo 450 $, juego mortiné estola 40x2.80 manchón 40x30 $ 880, regalo plateados legítimos cada uno 150, zorzales Alaska 30, 50, 80, chinchillas á 25 $ cada una, estola chinchilla 80, pieles lindísimas $ 650. Todo artículo se garantido. U. T. 5224, Avenida. v5

A SE OFRECE señora SOLA, SABE COSER y zurcir muy bien, Piedras 562, piso 2.

A SE HACEN VESTIDOS DE señora, HEchura sastre, de medida, Paraná 139, dept. 4. v5ag.

A Señoras: SI DESEAN SER BIEN ATENdidas, soliciten los servicios de la manicura del Instituto Eva, va á domicilio, Cangallo 1759. v22ag

A VESTIDOS ULTIMO CHIC DESDE 20 $ se hacen. Gran taller estilo sastre y fantasía, especialidad trajes de soirée, Perú 249. v13

OFICIOS Y EMPRESAS UTILES PARA LAS FAMILIAS

A Ibañil, REFACCIONES EN GENERAL, Sarmiento 933, José Raga. v10

A PINTAR, EMPAPELAR, BLANQUEOS, barato, Alvarez, Solís 1096. v6

A Ibañil, PARA REFACCIONES EN GEneral, Maipú 298 y Boyacá 850, Mariano Castelli. v27A

A Ibañil FRENTISTA EMPRESARIO DE obras, se ofrece, á precios reducidos, Benenati, Humberto 3372. v7ag

A FAMILIAS LUSTRO Y LIMPIO MUEbles, muy barato, encero pisos y parquets, Cortés, Victoria 3441, c. 32. v19

A Ibañil SE OFRECE, HACE TODA clase de trabajo, para la ciudad ó campaña, Entre Ríos 202. v6

A Ibañil HACE REFACCIONES CHICAS y grandes, precio económico, Belgrano 1709. U. T. 3476, Libertad. v7

A Ibañil COMPETENTE SE OFRECE para la ciudad ó campaña á J. A., Jujuy 1203. v6

A Ibañilería EN GENERAL, TRABAJOS y refacciones barato, Fidel, Gazón 1192. v13

A Ibañil CONSTRUCTOR, TODO PROPIEtario á construir ó refaccionar sus casas económicamente, Sarmiento 4681. v7ag.

A Ibañil MUY COMPETENTE SE ofrece por mes, en establecimientos ó segundo capataz en obras, Armando Delgrossi, Fasco 642, depto. 3, sin pretensiones. v6

A DORNO, LUJOSAMENTE, CASAS, RAmos y patios, para fiestas y casamientos, casa de confianza Sacco, Calé y Cía., Rivadavia 2137, U. T. 556, Libertad. v13ag.

A HUMEDADES Y FILTRACIONES efectuamos trabajos, garantiendo resultados, Chile 901, U. T. 1480, Libertad. 6000, M. Orden. v5ag

A Ibañil COMPETENTE TOMA POR UN tiempo toda clase de refacciones y reformas, pinta casas, pintor y empapelador, precios módicos, ajustes, Cangallo 1146. v6

A DORNO CASAS Y PATIOS PARA CASAmientos, bailes, fiestas, etc., con muy buenos materiales y precios módicos, pidan presupuestos, empresa Beltano Rivadavia 1911. v7

A LUSTRO MUEBLES Y PISOS, LIMPIEZA abonados, Sarandí 374, U. T. 1962, Lib. v16ag

A LUSTRO BARATISIMO A DOMICILIO muebles y cueros, dejo como nuevo, Bell, San Carlos 2468. v28a.

A LUSTRO Y COMPONGO MUEBLES Y pianos á domicilio, Freda, B. Mitre 2226. v21ag.

A LUSTRO Y ENCERO PISOS A 10 centavos el metro, Entre Ríos 1800, Unión Telefónica 1064, Buen Orden. v5

A LUSTRO, COMPONGO Y EMBALO MUEbles y trabajo general de tapicería, Anchorena 1740, Checheri. v8

A LUSTRO, ENCERO MUEBLES, COMPONgo, composturas y embalajes á domicilio, y en taller, 24 de Noviembre 469, B. Cerlo, U. T. 2788, Mitre. v14ag.

A LUSTRO Y ENCERO PISOS Y PARQUETS 3 $ piezas la pieza, todos colores con cera especial que no marca las plazadas, limpieza de casas baratísimo, Lavalle 1572, U. T. 5799, Libertad. v5

A LUSTRO, ENCERO PISOS, PARQUETS, limpieza general de casas, Paraguay 2028. U. T. 4707, Juncal. v9

A LIMPIO CASAS, encero, lustro pisos baratísimo, Blanz Peña 190, U. T. 564, Libertad, J. González. v14ag

A LUSTRADOR DE MUEBLES PARA CASA particular y para mueblería, se ofrece; Garay 4553, José R. v6

A LIMPIO CASAS, ENCERO, LUSTRO PIsos á 20, 25 cts. metro, garantido por 10 años, Independencia 1677, U. T. 4947, Libertad. v4

A PINTO, BLANQUEO Y EMPAPELO baratísimo, Cerrito 435. v5

A PINTO, EMPAPELO Y BLANQUEO A precio reducido, Libertad 829, pieza 7. v5

A PINTO FUERTAS A 1 $, PIEZAS A 4 $, empapelo á 10 $, López, Almagro 746. v7

A PINTOR Y EMPAPELADOR, PINTO Y blanqueo á precio módico, Montevideo 646. v6

A PINTO FUERTAS A 3 $ 1, empapelo á refacciones garantidas, Arana, Billinghurst 1104. v5

A PINTO, DECORO, EMPAPELO, MITAD precio, Adler, Salguero 530, U. T. 1426, Mitre. v12

A PINTOR EMPAPELADOR, SE HACEN trabajos garantidos precios muy económicos, J. Paré, Independencia 874. v4

A PINTO, EMPAPELO Y BLANQUEO, S. Giménez, General Guido 2440, U. T. 3765, Juncal. v11

A PINTORES EMPAPELADORES, blanqueos, recuadros y decoraciones á precios muy reducidos, trabajos garantidos, Méjico 2041. v7

A PINTO, RECUADRO, EMPAPELO PIEzas desde 4 $, pinto puertas desde 2 $, blanqueo techos, frentes desde 10 $ y refacciones de albañilería, Cochabamba 4022, José M. v8

A REFACCIONES, REMIENDOS, BLANqueos y pinturas, Orán 844, P. M. v5

A TAPICERO COMPETENTE, ACEPTA confecciones y composturas, Rosal, Montevideo 547. v16ag.

A TAPICERO TODOS TRABAJOS, INDEpendencia 1955, Unión Telef. 6097, Libertad. v12ag.

A TAPICERO A CASAS PARTICULARES ofrécese, á precios baratísimos, Leopoldo, San Carlos 2468.

A TAPICERO, Y ALFOMBRERO SE OFRECE á particulares, L. Massini, Paseo Colón 1276. v4

A TAPICERO DE CONFIANZA, TAPICERía en general, Independencia 2840, Cesero. v8

VENTA DE CASAS, TERRENOS y CAMPOS

A MENSUALIDADES CONSTRUCCIONES tranvías, préstamos, Venezuela 771.

A 10 AÑOS, DE PLAZO VENDO REGIA casa-quinta en Ramos Mejía, por $ 16.000 al contado, Perú 161, escritorio 8.

A VENIDA SANTA FE ALTURA GALLO, 11 1|2 por 69 á $ 160 v. c., Florida 230, escrit. 4.

A UNA CUADRA DE LAS HERAS Y Gallo, edificio nuevo de altos, renta $ 8.400, precio $8.000 $ á plazos, Florida 230, E. 6.

A MENSUALIDADES CONSTRUYO casas y chalets, galpones para industria, al 9 o|o de interés, Kallwolt, Corrientes 1262, 1er piso. v6ag

A 5, 8, 10, 12, 15 Y 18 AÑOS DE PLAZO vendemos casas en cualquier punto de la capital, cerca de tranvías, con 1|2 parte al contado y el resto en mensualidades de $ 30 m|n. Rivadavia y Cía. á cargo del

VENTA DE CASAS, TERRENOS y CAMPOS

A 40 Y 50 $ AL MES, SIN INTERES, construyo en terreno del solicitante casa de 3 piezas, cocina, servicio, veredas, cercos, frente de calle, etc., Jujuy 1230, de 1 á 7. v5

A LARGOS PLAZOS, CON AMORTIZAción, construimos casas y no pedimos el dinero á los que tengan constructor ó quieran edificar por cuenta propia, en la capital y provincia, B. Mitre 462, Pistrarera y Cía., á cargo del señor J. L. Azconapé. v15ag

A L LADO DE CABILDO — EN BELgrano, en un precioso barrio de familias, hotelero entre Obligado Paz y Arcos, se venden 2 lotes de terreno de 10 varas de frente por 45 varas de fondo, entre edificios modernos, con adoquinado pago. Datos, Carlos F. Crecio, Rivadavia 633, de 2 á 6 p. m. v5

A LGO IMPORTANTE PARA EDIFICAR casas de renta. En el barrio Norte, Avenida Pueyrredón entre Juncal y Paraguay, se venden 8 lotes 8x40 varas de frente por 40 varas de fondo á 2 años de plazo. Datos, Carlos F. Crecio, Rivadavia 633, de 2 á 6 p. m. v5

A VENIDA CABILDO ENTRE LORETO Y Arredondo. Sobre esta gran avenida, se vende un lote especial para cualquier clase de edificación. Mide 10.50 varas de frente por 57 varas de fondo. Datos, Carlos F. Crecio, Rivadavia 633, de 2 á 6 p. m. v5

B IERNAL, VENDO ESPLENDIDA CASAquinta, amplio terreno en 9.000 $, facilidades, tratar Pasco 1071, ciudad.

B ONITA ESQUINA PARA EDIFICAR en Belgrano, en un gran barrio de familias. Olleros y Tres de Febrero, con adoquinado pago, 18 y 8|2 por 42 varas, se vende. Datos, Carlos F. Crecio, Rivadavia 633, de 2 á 6 p. m. v5

C ASA CON HIPOTECA SE VENDE, G. Urquiza 1542.

C ASA CASI SOBRE RIVADAVIA VENde por mes, Chacabuco 526.

C ASA EN PALERMO SE VENDE, Honduras 3018, tratar en la misma. v5

C HACRAS A PLAZOS REMATARA CONtreras en Belgrano, planos Cabrera 3592.

C ASA VENDO URGENTE POR AUSENtarme á Europa, 10x30, Bebedero 4284, Villa Urquiza. v3

C ASA CHICHE, MODERNA, CON TODO confort, en el centro de Flores, se vende, Yerbal 2745. v4

C ASA R. L. FALCON 5149, 4 PIEZAS, vendo con 4000 $, tratar Rivadavia 8692. v4

C ASAS BLANCO ENCALADA 4555 Y 4563, á mensualidades, tratar Rivadavia 8692. v4

C ASA CONDARCO 782, VENDO CON 2250 $, tratar M. P. Sandberg, Rivadavia 8692. v4

C ON 1500 $ Y 125 POR MES, VENDO casa, Vírgenes 1480, tratar Rivadavia 8692. v4

C ON 5 MENSUALIDADES DE 201 $, vendo casa, Alvarez Thomas 2336, tratar Rivadavia 8692. v4

C ASAS RAFAELA 5051 Y 5079, 10x35, vendo con 1600 $, tratar con M. P. Sandberg, Rivadavia 8692. v4

C ASA MODERNA VENDO $ 21.000, SAlón, vestíbulo, 5 piezas para altos, Castro Barros 1564, próximo Garay, y Boedo, tranvías 55, 72, 73 y 19. v6

C ASA VENDO, 3 HAB. VESTIBULO Y comodidades, Gorriti 1187 entre Canning y Malabia, Verla J 11 a. m. tratar en la misma ó Aguirre 999. v4

C ORRALON DE AV. CHICLANA VENDO $ 6.000 $, al contado 12.000 en hipoteca 11x47 v. c., venta 130 $, 2 piezas ocasión, Victoria 1970. v5

C ASAS DE RENTA, DESDE $ 100.000 hasta 500.000 se venden á plazos, Datos, Carlos F. Crecio, Rivadavia 633, de 2 á 6 p. m. v6

C ABILDO Y MONROE, GRAN BARRIO comercial. Esta importante esquina, 2.500 varas cuadradas en 5 lotes, se vende á plazos, Datos, F. Crecio, Rivadavia 633, de 2 á 6 p. m. v5

C AMPO EN EL RIO NEGRO, SOBRE RIcaleón, 700 hectáreas, con canales de riego, plantaciones de alfalfa, frutales y viñas, alambrado, población, etc., se vende con facilidades de pago, ocurrir Río Bamba 216, de 4 á 6 p. m. v6

E N BELGRANO, PETIT HOTEL SE vende, hecho á todo gusto, con garage, á 2 cuadras de la barranca, Pampa 2135, tratar en el mismo, con el dueño. v5

E N BELGRANO, PETIT HOTEL CHIche, 1 cuadra estación F. C. Rosario, vende muy barato en 48.000 $, por ausentarme á Europa. Ocurrir en la misma propiedad, Pino 3070.

ESQUINA CENTRAL, 11x16, APROXIMAdo, una cuadra Cabildo, 2 del Congreso, vendemos barato para especuladores constructores. The Barbicana Co., Lavalle 1521. v4

E N EL CENTRO DE BELGRANO, 5 LOtes frente á tranvías, 10 de fondo, á 2 de retiro calle Sucre y Echeverría, á ingeniero planos. Mañana 27 varas de frente por 32 varas de fondo se venden en tres lotes. Datos, Carlos F. Crecio, Rivadavia 633, de 2 á 6 p. m. v5

E N VILLA DEL PARQUE, TERRENO lote de 310 v. c. á menos del costo, Avenida Nogoyá á 4 cuadras de la estación y 2 del tranvía, $ 1.300 al contado 45 mensualidades de $ 44; tratar con A. Gottardi, hoy en Bompland 2190, otros días Florida 415. v6

F EDERICO LACROZE ENTRE CABILDO y 3 de Febrero, se vende un lote de 12 varas de frente por 46 varas de fondo. Especial para cualquier clase de edificación. Datos, Carlos F. Crecio, Rivadavia 633, de 2 á 6 p. m. v6

F EDERICO LACROZE—SOBRE ESTA importante avenida y á 30 varas de la Avenida Cabildo, 3 lotes de medidas especiales, 20 varas de frente por 55 varas de fondo, se venden en uno ó dos lotes á 2 años de plazo con adoquinado pago. Datos, Carlos F. Crecio, Rivadavia 633, de 2 á 6 p. m. v5

M E PERMITO OFRECER HOY, LO QUE quinta no ofreceré otro día, las casas que vendo á mensualidades, no permiten observación ninguna, pues tienen líneas de tranvías, agua, luz y todas las comodidades, pues puede adquirirlas, desde el hombre más rico hasta el más pobre, por datos ver á Máximo P. Sandberg, en Rivadavia 8692. v6

O LIVOS MEDIA CUADRA DE LA ESTAción, se vende linda casita, tres piezas y demás dependencias, Uribalarrea, por 10 mil pesos, con facilidades y á largo plazo, para visitarla podir las llaves al lado, tratar Libertad 174, piso 3o. v6

P ARA UNA INDUSTRIA, SOBRE CABILdo y la estación Colegiales, 4.500 varas cuadradas en uno ó varios lotes, Palpa entre Cabildo y General Paz, con adoquinado pago se vende. Datos, Carlos F. Crecio, Rivadavia 633, de 2 á 6 p. m. v5

S E VENDE CASA THAMES 1880, SALA, dos piezas, con facilidad de pago.

S E VENDE CON FACILIDADES, UN LOte de terreno de 10x44, punto alto, central, todo adoquinado con líneas de tranvía, único en la manzana sin edificar, sólo 50 metros del gran parque Centenario; para verlo y tratar con su dueño, Gaona 561. v4

S E VENDE LA PROPIEDAD Y EL NEgocio denominado hotel Español, en Capitán Sarmiento, F. C. C. A., punto inmejorable á cincuenta varas de la estación, tiene un gran salón, varias piezas y una gran dancha de pelota, la que se considera de lo mejor en la provincia, el dueño lo pone en venta porque desea retirarse del negocio, para ver y tratar con el mismo, si se realiza la venta dará facilidades para el pago, Vicente Salinas. v12

TERRENO CON CLOACAS, CERCA DE Constitución, 8x60, vende barato, al contado, $ 5.000 $. Rivadavia 5000. v6

VENDO CASA NUEVA FACADA 2644, un chiche, tranvía 9a $ una cuadra de la estación Vélez Sársfield, á plazos. v4

V EINTE Y CINCO MIL Vs. EN ITUzaingo, al Norte, se venden muy baratas más datos, Segui 635, Caballito. v4

VENDO CASA, BOCA, MAGALLANES, $ 26.000, 12.000 contado, Maipú 169, Romano. v5

V ENTA EN VILLA SUIZA EN 80 MEses, 650 lotes, 8 casas, 20.000 ladrillos gratis, Pilcos á los propietarios Santamarina y Cía., Victoria 860. v13

VENDO MI PROPIEDAD DENTRO CAserío y Catamarca, 540 varas, con entrada para carros y piezas, $ 25.000, Santiago del Estero 3060.

VENDO FRENTE PLAZA CONSTITUCION varias propiedad á plazos, produce 3500 $ mensuales, con contrato, cashia correo 1630. v5

VENDO 5 MANZANAS, PLANTA URBAna, ciudad Atlantida, delineada junto puerto comercial, construyéndose, Arroyo Pareja, negocio futuro, rápidos, datos Lcdo. Carlos Calvo 724. v4

PRESTAMOS E HIPOTECAS

A L 6 o|o DA DINERO EN HIPOTECA Eudoro Parodi, 25 de Mayo 130. v7ag

A 6 Y 8 o|o PRESTAMOS, GUTIERREZ, Cangallo 468.

A NTICIPOS Y PRESTAMOS, SOCIEDAD colectiva á comerciantes y propietarios, C. Pellegrini 105. v14ag

A L 9 o|o PRECISO 200.000 $ EN 1a. hipoteca, central, Leoni, San Martín 315 (altos). v6

A COMERCIANTES PRESTO CON SU sola firma.—R. Butcmayor, Alsina 331, de 2 á 5.

A COMERCIANTES, EMPLEADOS Y particulares, La Previsora da dinero, Corrientes 688, v5.

A COMERCIANTES CON PAGARES, FAcilita dinero, Prisa, 25 de Mayo 122, altos, escrit. 13.

A L 10 o|o NECESITO 40.000 $ Y 9 o|o 80

COMPRA Y VENTA DE NEGOCIOS

RECHERIA REGIA VENDO TIRADA, diario 130 $ en completos á prueba, contado 2 45m. Chacabuco 1052.

LECHERIA VENDO A PRUEBA EN medio de dos biógrafos, tiene motor para hacer helados. Rivera 1371. v4

LIBRERIA, CIGARRERIA, BAZAR, SE vende por tener otro negocio que atender. Rivadavia 3517. v4

LECHERIA AL NORTE, 14 TARROS, mucho cliente, vendo 3.500 $, Moreno 1700.

LECHERIAS CENTRALES A ELEGIR vendo de 1.000 hasta 15.000 $, Tucumán 1784.—Bustamante.

LECHERIA EN PLENA ARTERIA COmercial, lo mejor de plaza vendo 6.000 pesos. Tucumán 1784.

LECHERIA VENDO con facilidad pago, 40 tarros, diarios mostrador, otra 1.000 $. Moreno 1900.

LECHERIA Y CHOCOLATERIA EN 2.000 $, 3 otras de 1.500 á 2.500, vendo, San Jose 742.

LECHERIA DE LUJO, MUCHO COMPLEto, V. regalo; aprovechen; vería Belgrano 2786.

LECHERIA VENDO 1.000 $.—CONTRATA, alquiler 90 $, 2 piezas, Ramón, Rivadavia 1689.

OJO PELUQUERIA CENTRAL 400 $, vale 900, trab. 500 $ m., San José 285.

OJO!... PELUQUERIAS VENDO, VENdo muebles de ocasión; Chacabuco 528.

OJO! PELUQUERIAS BUENAS Y muebles baratísimos vendo únicamente Palermo, Sarandí 317. v7

OJO! PARA VENDER, COMPRAR O rematar peluquerías, consulten á Palermo, Sarandí 317. v6

PANADERIA MEC. VENDO 6500 $. VALE doble, 6 socio, Belgrano 1240.

PELUQUERIAS EN TODAS DIRECCIOnes vendo ó quemo, Bolívar 870.

PANADERIA MECANICA, 9 BOLSAS, 100 most. contrato, con facilidad por no ser del oficio, C. Calvo 1400.

PANADERIAS EN ORDENANZA VENde y alquilo con facilidades pago, Chacabuco 1022.

PANADERIA MECANICA, GRAN BARRIO vendo 4.500 $, con facilidad, 10 bolsas, contrato 7 años, Chacabuco 1022.

PANADERIA GRAN AVENIDA VENDO 6.500 $, por desavenencia, mostrador 140 panes, mod. Pensotti, Chacabuco 1022.

PANADERIA A TODA ORD LUJOSA, amplia, vendo 10.000 $, vale 20, á prueba. Moreno 1900.

PANADERIA LO MEJOR DEL CENTRO vendo 30.000 $, most. 300 $, otras 12 á 100.000 $, Moreno 1900.

PANADERIA VENDO 8.500 $, 2 CUAdras, 2 hornos, otra 8.000 $, Zaquieres, Moreno 1900.

PANADERIA CENTRAL AL NORTE vendo 7.000 $, por enfermedad, máquinas nuevas, contrato 5 años, Chacabuco 1022.

PANADERIA VENDO 2.000 $, A PLAZOS, otra 2.500, con Pensotti, otra 3.000 $, 6 bolsas, etc., Moreno 1900.

PANADERIA VENDO 4.000 $, MECANIca, 8 bolsas, á prueba, otra 5.000 $, Zaquieres, Moreno 1900.

PANADERIA GRAN ESQ. AL NORTE vendo 8.000 $, es regalada, facilidad pago, contrato 4 años, Chacabuco 1022.

PANADERIA LA MEJOR DEL CENTRO vendo lirada, mostrador 250 $, alq. baratísimo, Chacabuco 1022.

PANADEROS, PARA COMPRAR BUENAS panaderías mecánicas, ocurran á San José 742.

PANADERIA GRAN SITUACION VENDO 8.500 $, 8 bolsas al mostrador, amasadora Cafagnetto, Chacabuco 1022.

PANADERIA AL NORTE, VENDO 2.800 pesos, 4 bolsas, amasadora Meschini, contrato 5 años, Chacabuco 1022.

PANADERIA AL NORTE REGIA ESQ. vendo 5.000 $, con facilidades, 6 bolsas al mostrador, Pensott, Chacabuco 1022.

PELUQUERIA CENTRAL, ALQ. 50 $, contrato, buen diario, vendo en 450 $, por [illegible] 870.

PANADERIA SIN UTILES, DESEO ALquilar, que haya corriente eléctrica, tratar con el interesado, Helguera 64, Flores. v6

POR TENER QUE AUSENTARSE SU dueño, se vende el negocio de fonda, denominada el Recreo de la estación, en Sulpacha, F. C. O., para tratar é informes, en el mismo. v8

PELUQUERIA CENTRAL SE REGALA por no ir que deja por enfermedad de su dueño. Tiene negocio 1 pieza, patio, alquiler 100 $, entrada de salón 250 $, ocurrir Carlos Pellegrini 622.

QUESERIA, FIAMBRERIA, IMPORTANte ubicación, contrato 5, vendo urgente, balance, Belgrano 2491.

RESTAURANT Y BAR CENTRAL VENde, diario 300 $. A. Lobeto, Alsina 347.

REPARTO ANTIGUO DE CIGARRILLOS Y vende, buena clientela, Triunvirato 5238. v6

RESTAURANT BAR CENTRAL ANTIgo, acreditado, poca capital, vende urgente [illegible] CON GRAN MOJAMENvar á llamar, Rivadavia [illegible]

RESTAURANT CENTRAL DIARIO 200 pesos, vendo 6000 $, plazas, Belgrano 1240.

RESTAURANT: DIARIO 130 $, VENDO en 2400 $, facilidades pago; aprovechen; Belgrano 2786.

RESTAURANT EN BELGRANO, DIARIO 200 $, vendo por asuntos privados baratísimo, Datos urgente, Pueyrredón 980.

RESTAURANT REGIO, 8 PIEZAS, SE vende barato, tratar con el dueño, Sarmiento 1787. v8

RESTAURANT POR CERRITO, DIARIO 300 $, por discordia, vendo 3.000 $, Moreno 1872.

RESTAURANTS CON Y SIN ALOJAMIENto de todos capitales, vendo, San José 742. v5

SE VENDE FONDA CON 10 PIEZAS, A balance ó en block, tratar con el dueño, Chile 1685. v5

SE VENDE REPARTO DE LECHE, CArro y caballo, buena clientela, Victoria 2501.

SE VENDE SALON LUSTRAR, compostura y buena clientela, B. de Irigoyen 1629. v6

SE VENDE TALLER DE LAVADO A máquina con mucho trabajo y buenos resultados. Alsina 617. v5

SE VENDE FONDA POR ENFERMEdad ó se busca socio capitalista, Olavarría 600. v7

SOLICITEN BUENOS RESTAURANTS, hoteles, pensión, tiendas, sombrererías, etc., etc., Moreno 1900.

SE VENDE HERRERIA DE CABALLOS, Rivadavia 5789, tratar Paseo de Julio 2324. v4

SE REGALA TALLER ELECTRO-MECAnico, con buena clientela, por no poderlo atender, Cangallo ? aitura 11 Septiembre, condiciones Puerredón 1441, después de las 12 m. v5

SE VENDE UN REPARTO DE LECHE de 3 tarros casi nuevo y uno ó 2 caballos á toda prueba, se vende por mitad de lo que vale, Brasil 1626. v6

LECHERIA ACREDITADA CON MUcha clientela se vende con facilidades, por carta ó personalmente, S. Pinto, Ayacucho 260. v6

SE VENDE CAFE, BAR, CON TRES BIlares, lo mejor esquina en Lomas de Zamora, calle Lafayette 102, frente á la estación, por ausentarse á Europa. v10

SALON DE LUSTRAR, SE VENDE POR desavenencia de sociedad en 1.400 $, centralísimo, con 5 oficiales, salón, una pieza, contrata, alquiler barato, ocurrir Piedras 855.

SE VENDE EL ANTIGUO Y ACREDITAdo hotel del Globo, en condiciones muy ventajosas por ausentarse su dueño. Para informes, á su propietario, A. Brasseur, calle 25 de Mayo 574, Santa Fe. v4dg.

SE VENDE CAFE Y BILLARES con orquesta y varios salones para baile, con muy buena clientela, por ausentarse, tratar en la misma desde la 1 p. m. en adelante, Montevideo 767. v5

SE VENDE BAR CAFE CON 3 BILLAres, frente bógrafo, en 5000 $ á 6 balance, con buenas instalaciones, alquiler módico, comodidad para familia, Varela 765.

TALLER MECANICO DE AUTOMOVILES se vende por disolución de sociedad, por informes Adolfo Viale, Vera 442. v4

TALLER DE PLANCHADO 100 $ SE vendera todos los útiles con 4 planchas á gas, cocina idem, Piedras 855, sala.

TALLER DE APARADOR 150 $, SE VENde con dos máquinas, 3 mesas y todos los demás útiles, ocurrir Piedras 855, sala.

VENDO SALON DE LUSTRAR Y CIgarrería por ausentarme. Cangallo 1634.

VENDO Ó ALQUILO UN CINEMA EN Lujuinos, facilidades de pago, tratar Calle 1885. v6

VENDESE BAR RESTAURANT, BOMbonería, frente al teatro Buenos Aires, se realizan su dueño á Europa. Cangallo 1634. v4

VENDO EN 1500 $ TALLER DE HOJAlatería mecánico, gas de hulla, con motor transmisión, tornos, piedras, etc., etc., causa de enfermedad Solís 488.

VINATERIA POR SAN RAMON, 1.500 $, 2 carros, mia, 50 $ vende Venezuela 1650.

VINATERIA VENDO CON TODA LA mercadería ó sin ella, urgente, capital según el comprador, Puerredón esquina [illegible]

AVISOS COMERCIALES

AVISO AL COMERCIO QUE HE COMprado el negocio de salón de lustrar [illegible] Comercial, Rivadavia [illegible] v6

AVISOS COMERCIALES

AVISO AL COMERCIO HABER VENDIdo el negocio de bebidas, Suares 347, de los señores Giacomo Zangarello y Mauro De Martino. Reclamos, término tres días. v5

AVISO AL COMERCIO QUE DESDE la fecha toma parte en mi sociedad de fonda y restaurante sito P. Colón 381, Antonio Esmoris, girando en adelante la siguiente firma, Bernárdez y Cía.—Bs. As. Agosto 2 de 1913. v5

AVISAMOS AL COMERCIO QUE HEmos vendido á los señores Joaquín Gonay y Cía. nuestro negocio de ropería y anexos, calle Defensa 714. Reclamaciones 3 días. Vendedor: Antonio Conde y Cía.

AVISO AL PUBLICO Y COMERCIO QUE he vendido al señor Pignanol mi taller de planchado sito Arenales 2407; reclamaciones tres días, pasados los tres días no se atenderá reclamación alguna.—Buenos Aires, 2 de Agosto de 1913.—Vendedor, Julio Rives. v4

AVISO AL COMERCIO QUE CON INTERvención del señor Enrique Bustamante, rematador y balancedor público, escritorio Tucumán 1784, compré la casa de pensión Montevideo 286; reclamaciones 3 días.—Agosto 8 de 1913. — Comprador, Marcelo Conzi. v5

AVISO AL COMERCIO QUE CON INTERvención del señor Enrique Bustamante, rematador y balancedor público, escritorio Tucumán 1784, vendí al señor Cesario B. Pajariño mi lechería Córdoba 1451; reclamaciones 3 días.—Agosto 3 de 1913.—Vendedor, Emiliano Ierlo. v5

AVISO AL COMERCIO QUE HE VENDIdo mi negocio de almacén y despacho de bebidas, situado en Temperley, calle Pringles esquina España, á Inocente Chiavena y Hnos; el que se crea con derecho á reclamaciones, se presentará dentro de tres días, á contar desde la fecha. Vendedor, Luis Dabloide. v4

AVISO AL PUBLICO Y AL COMERCIO Aque con intervención del rematador público señor Alejandro Reyna, escritorio sito Bamba 73, he vendido á la señora María M. Leoni mi negocio de cigarrería sita Independencia 1223. Todas las reclamaciones dentro de tres días.—Buenos Aires, Agosto 10. de 1913.—Vendedor, José Sicoli. v4

AVISO AL PUBLICO Y AL COMERCIO Aque con intervención del balancedor y rematador público señor Alfredo Basterrechea, escritorio Victoria 1862, he vendido al Sr. Luis Bonanno mi negocio de almacén de comestibles sito Solís 870. Todas las reclamaciones en tres días.—Buenos Aires, Agosto 2 de 1913.—Vendedor, Miguel Adorno.

AL COMERCIO: BAJO INVENTARIO tasación practicado por los señores Juan Pascual y Cía., balanceadores y rematadores públicos, oficinas Victoria 1970, fué vendido el negocio de almacén de comestibles y bebidas, calle Olavarría 940. Comprador, Cassio Capparelli. Vendedor, Adolfo Nischvisny. B. Aires, Agosto 2 de 1913. v4

AL COMERCIO — CON INTERVENCION de los señores Juan Pascual y Cía., balanceadores y rematadores públicos, oficinas Victoria 1970, fué vendido el negocio de café billares denominado El Moderno, Victoria 1231. Compradores, Bernardo Gordo y Cía. Vendedores, Feliciano y Jesús Fernández.—Buenos Aires, Agosto 2 de 1913.

AL COMERCIO: CON INTERVENCCION de los señores Juan Pascual y Cía., balanceadores y rematadores públicos, oficinas Victoria 1970, fué vendido el negocio de café billares denominado El Quijote, E. Ríos 623. Compradores, Manuel y José Gonzáles y Cía. Vendedores, Feliciano y Jesús Fernández, B. Aires, Agosto 2 de 1913. v4

AL COMERCIO — CON INTERVENCION de los señores Juan Pascual y Cía., balanceadores y rematadores públicos, oficinas Victoria 1970, fué vendido el negocio de café billares denominado El Moderno, Victoria 1231. Compradores: Bernardo Gordo y Cía., vendedores, Feliciano y Jesús Fernández—Buenos Aires, Agosto 2 de 1913, v6

AL COMERCIO — AVISO QUE BAJO INventario-tasación practicado por el balanceador público señor Francisco Miguens Rey, oficinas Moreno 502, U. T. 5205, C. T. 4511, Central, he vendido al señor Francisco Baldi mi negocio de almacén de comestibles y bebidas que tenía establecido en la calle Arévalo 2807; las reclamaciones que hubiere que interponer contra el precitado negocio, se harán dentro del término de tres días á contar de la fecha, pasados los cuales no serán atendidos.—Buenos Aires, 2 de Agosto de 1913.—Vendedor, Félix Patricelli. v4

AL COMERCIO — AVISO QUE BAJO INventario-tasación practicado por el balanceador público señor Francisco Miguens Rey, oficinas Moreno 502, U. T. 5205, C. T. 4511, Central, he vendido al señor José Salgueiro mi negocio de almacén de comestibles y bebidas que tenía establecido en la calle Rivera 1 al 5, esq. Gascón; las reclamaciones que hubiere que interponer contra el precitado negocio, se harán dentro del término de tres días á contar de la fecha, pasados los cuales no serán atendidas.—Buenos Aires, 2 de Agosto de 1913.—Vendedor, Alberto Escudeiro Martínez. v4

AL COMERCIO — AVISO QUE BAJO INventario-tasación practicado por el balanceador público señor Francisco Miguens Rey, oficinas Moreno 502, U. T. 5205, C. T. 4511, Central, he vendido al señor Felipe Melgarejo, mi negocio de almacén de comestibles y bebidas que tenía establecido en la calle Santa Fe 2500, esq. Pueyrredón; las reclamaciones que hubiere que interponer contra el precitado negocio, se harán dentro del término de tres días á contar de la fecha, pasados los cuales no serán atendidas.—Buenos Aires, 2 de Agosto de 1913.—Vendedor, Robustiano Gutiérrez. v4

AL COMERCIO — AVISO QUE BAJO INventario-tasación practicado por el balanceador público señor Francisco Miguens Rey, oficinas Moreno 502, U. T. 5205, C. T. 4511, Central, he vendido á los señores Joaquín Salvadores y Agustín Oliveda, mi negocio de almacén de comestibles y bebidas que tenía establecido en la calle Inclán 1881, esq. Pereyra; las reclamaciones que hubiere que interponer contra el precitado negocio, se harán dentro del término de tres días á contar de la fecha, pasados los cuales no serán atendidos.—Buenos Aires, 2 de Agosto de 1913.—Vendedor, Bonifacio Méndez. v4

AL COMERCIO — AVISO QUE BAJO INventario-tasación practicado por el balanceador público señor Francisco Miguens Rey, oficinas Moreno 502, U. T. 5205, C. T. 4511, Central, he vendido á los señores Juan Pascual y Cía., balanceadores y rematadores públicos, oficinas Victoria 1970, fué vendido el negocio de café billares denominado El Quijote, E. Ríos 623. Compradores, Manuel y José Gonzáles y Cía. Vendedores, Feliciano y Jesús Fernández, B. Aires, Agosto 2 de 1913. v4

AL COMERCIO: AVISAMOS QUE SEgún inventario tasación practicado por el señor C. Navarja Benitez, balanceador y rematador público, escritorio Sarmiento 1761, he vendido á los señores Ramón Maurente y Modesto Casal, mi almacén de comestibles y bebidas, sito Carlos Calvo 3002, esquina Rioja. Si hubiere alguna reclamación sobre este negocio, puede hacerse en los tres días, á contar desde la fecha. Buenos Aires, Agosto 4 de 1913. José Osón, vendedor. Ramón Maurente y Modesto Casal, compradores. v6

AL COMERCIO: AVISO QUE BAJO INventario tasación practicado por el balancedor público Sr. José A. Repetto, escritorio Maza 915, U. T. 1000, Mitre, he vendido al Sr. José Izco mi negocio de almacén de comestibles y bebidas sito en esta capital, calle Directorio 1300 esq. Hortigueras. Los que se consideren con derecho á reclamaciones, deberán presentarse en el término de 3 días, contando desde la fecha, pasados los cuales no serán atendidos. Vendedor: Juan Castellinou; comprador: José Izco. Bs. Aires, Agosto 3 de 1913. v5

AVISO AL COMERCIO EN GENERAL que con intervención del rematador, balanceador y contador público señor Vito Virginillo, con oficina en la Av. Girlione 11 (altos), U. T. 1229 Belgrano, he vendido mi negocio de almacén de comestibles y bebidas situado en la calle Jufré 901, esquina Thames 1106, al señor José Fonzinibio; los que tengan reclamaciones ó se crean con derecho alguno, se presentarán dentro de tres días de la fecha, pasado dicho término, no admito reclamación alguna.—Vendedor, José Racciagi; comprador, José Fonzinibio. —Agosto 3 de 1913. v5

CAPITALISTA CON POCO CAPITAL SE necesita para explotación de calzados, estando ya montada la fabricación con barracantes utilidades, informes, Rivadavia 6360, al fondo.

CAPITALISTA PARA DEPOSITO DE mercadería noble, importación anual 500 millones de kilos, dirigirse por carta á V. S. T., 1427 Tucumán, se prefiere persona que se ocupe de la administración. v5

COMERCIANTES: LA INTELIGENCIA de las operaciones de compra-venta como toda otra de comercio, sociedad, etc., suele ofrecer en la práctica dificultades que por improvisión ó ignorancia se pagan caras. Conviene pues consultar. Nada se pierde, "Práctica", oficina de asuntos legales, atiende rápidamente consultas de esa especie, proyecta y redacta contratos. Personalmente ó por correo. B. Mitre 612. v4

JACOBO GALUBOFF VENDIO SU NEgocio de bazar á Zevelin Schten, para reclamaciones 3 días. Anchorena 636. v5

SOCIO CON 2.500 $, DOBLAR CAPITAL garantido, Cangallo 527, escritorio 2.

SOCIO NECESITO PARA CASA AMUEblada mensual 4.000 $. Uruguay 494.

SOCIO PARA HOTEL ESTABLECIDO se necesita, Lima 1901. v5

SOCIO PARA GRAN CASA HOTEL PENsión, con $ 5.000 desáse, Cevallos 234.

SOCIO CON CAPITAL PARA BUEN HOtel, en plaza Constitución, se necesita ó se vende el hotel, Lima 1544. v5

SOCIO PARA GRANDIOSO GARAGE EN marcha, se necesita, Pozos 841, de 10 á 12 m. y de 4 á 6 p. m. v5

SOCIO O SOCIA BUSCO CON 300 $ PAra negocio de compra-venta de automóviles, nuevos y usados y con mucha clientela. Humberto I 1490.

SOCIO CON POCO CAPITAL SE PRECISA para atender oficina, Moreno 630, escritorio 2.

SOCIO SE OFRECE PARA BIOGRAFO con 10.000 $, por carta á Fortuni, Bolívar 1259.

SOCIO CON 600 $ SE NECESITA PARA antiguo negocio en donde puede ganar de 150 á 200 $ y el capital queda siempre á su disposición, poste restante correo central núm. 10.

VENDI MI NEGOCIO DE CAFE, CLAvarría 66, reclamaciones tres días, desde la fecha; comprador, Francisco Caramels. v4

VENTA de MUEBLES y OBJETOS VARIOS

A LARGOS PLAZOS, MUEBLES PIDAN catálogos, C. Pellegrini 457, v12ag

A PLAZOS MUEBLES LIQUIDAMOS. Sirlin Hnos., Corrientes 1172. v13

ALTO, RIVADAVIA 2465, MUEBLES venlenos regios, á 12 mensualidades. v6

A $ 20 MENSUALES DORMITORIOS LIquidamos, á elegir, Sirlin Hnos.; Corrientes 1172. v13

A PLAZOS, MUEBLES, VISITE NUESstra casa, Sirlin Hnos., Corrientes 1172. v13

A 10 $ POR MES CAMAS DE BRONCE, macizas, S. Bomchil, C. Pellegrini 457. v12ag

A PLAZOS LIQUIDAMOS COMEDORES, dormitorios, Sirlin Hnos., Corrientes 1172. v13

A $ 10 MENSUALES LIQUIDAMOS CAmas de bronce á elegir, Sirlin Hnos., Corrientes 1172. v13

A $ 10 MENSUALES LIQUIDAMOS JUEgos de sala á elegir, Sirlin Hnos., Corrientes 1172. v13

A $ 15 MENSUALES COMEDORES LIquidamos á elegir, Sirlin Hnos., Corrientes 1172. v13

ACUDAN A PELLEGRINI 457, VENDO toda clase de muebles á largos plazos. S. Bomchil.

A PLAZOS, SIN AUMENTAR SUS PRECios vendo toda clase de muebles, á 10 meses de plazo, C. Pellegrini 457. v12ag

AL PERSONAL DOCENTE DEL CONsejo N. de Educación, sin fiador, á 10 meses de plazo, C. Pellegrini 457. v12ag

ATENCION, DE 12 A 30 MENSUALIDAdes, muebles importados, Rivadavia 2455. v6

A PRECIOS NUNCA VISTOS Y EN 12 mensualidades, muebles, cuadros al óleo, Rivadavia 2455. v6

ALTO: ECONOMICEN UN 60 o/o EN LAS compras de muebles y á 12 mensualidades, Rivadavia 2455. v6

A LAS MAESTRAS DEL CONSEJO. SIN fiador, muebles y artículos de bazar en 12 mensualidades. Rivadavia 2455. v6

ACUDAN HOY MISMO A RIVADAVIA 2435, á comprar comedores, dormitorios, juego de sala, á 12 mensualidades. v8

A 12 MESES DE PLAZO, MUEBLES DE toda clase, 1124 Sarmiento 1124, L. Sigal y Cía. v5ag.

A PLAZOS, CAMAS DE BRONCE, MUEbles sueltos y completos, planos, etc., 1124 Sarmiento 1124.—L. Sigal y Cía. v5ag.

ANTES DE COMPRAR CONSULTE nuestros precios, visítenos y ganará dinero, B. Mitre 1046, S. del Pino y Cía. v5

A $ 10 POR MES, CAMAS DE BRONCE, inglesas, B. Mitre 1046, S. del Pino y Cía. v5

A PLAZOS Y SIN RECARGO NINGUNO, muebles, B. Mitre 1046, S. del Pino y Cía. v5

A $ 0.20 EL METRO HURLETTE en Colores surtidos; evita las corrientes de aire; Baratti Hnos. y Cía., Corrientes 1145. v31

A CORDAMOS 12 MESES DE PLAZO EN muebles, cuadros al óleo, bronces, jarrones de fayance y Sevres, Rivadavia 2455. v6

A COMPRAR A PLAZOS COMO AL contado, conviene únicamente en la mueblería San Nicolás, C. Pellegrini 457, Pidan catálogo.—S. Bomchil. v12ag

A PROVECHEN NOVIOS! ADORNEN sus futuras casas con espléndidos muebles sin sentir desembolso, á 10 meses de plazo. —S. Bomchil, C. Pellegrini 457. v12ag

A PROPIETARIOS Y COMERCIANTES, sin fiador, á 10 meses de plazo atiendo pedidos del interior. Pidan catálogos.—S. Bomchil, Carlos Pellegrini 457. v12ag

A VENDER BARATO, CON GRANDES facilidades en el pago, es el sistema de la mueblería San Nicolás, C. Pellegrini 547. Pidan catálogo.—S. Bomchil, v12ag

A LOS NOVIOS, COMPREN MUEBLES importados y del país, á 12 mensualidades, precios al por mayor, Rivadavia 2455. v6

A PAGAR EN 10 MESES, SIN FIADOR con solo referencias y á mitad de precio, se obtienen muebles, tapicería, etc., B. Mitre 1045, en lo de S. del Pino y Cía. v5

A EMPLEADOS NACIONALES, MUNIcipales, bancos, ferrocarriles, etc., á plazos, sin fiador, toda clase de muebles. Pidan catálogos.—S. Bomchil, C. Pellegrini 457.

A POSTAMOS 1000 CONTRA 1. QUE NO hay casa en B. Aires, que venda más barato que nosotros, en 12 mensualidades, Rivadavia 2455. v6

A LOS EMPLEADOS DE BANCO, ALTO comercio y del Ministerio de hacienda, entregamos muebles en 12 mensualidades, sin fiador. Rivadavia 2455. v6

ALFOMBRA A $ 1.30 EL METRO, CAmines á 0.40, felpudos, á 0.80, líquido carpetas, cuadradas, á 18 $, para salas comedores, comedores, etc., casa Beltano, Rivadavia 2915. v7

A UN AÑO DE PLAZO
ENTREGA INMEDIATA
MUEBLES DE DORMITORIO
COMEDOR, SALA Y ESCRITORIO
1046 B. Mitre 1046.
S. del Pino y Cía. v5

A 12 MESES DE PLAZO
Muebles completos.
y mueblecs sueltos.
Con sólo informes.
Entrega inmediata.
1124 SARMIENTO 1124.
L. Sigal y Cía. v5ag

AL PALACIO DE LOS MUEBLES!!!!!
1172 SARMIENTO 1172 (antes Cuyo)

"IMPORTANTE LIQUIDACION"
Juegos de dormitorio completos, para matrimonio, 5 piezas. . . $ 110
Dormitorio inglés, completo, 7 piezas. . . " 85
¡¡Gran ocasión!! Dormitorio Luis XV de nogal, finamente tallado, 9 piezas. . . " 270
Juego de comedor de nogal Luis XV, 12 piezas, mármol fantasía. " 110
Juego vestíbulo, fantasía, 3 piezas. " 70
Camas de hierro bronce. " 15
[illegible]

A $ 10 POR MES CAMAS DE BRONCE, macizas, S. Bomchil, C. Pellegrini 457. v12ag

A PLAZOS LIQUIDAMOS COMEDORES, dormitorios, Sirlin Hnos., Corrientes 1172. v13

A $ 10 MENSUALES LIQUIDAMOS CAmas de bronce á elegir, Sirlin Hnos., Corrientes 1172. v13

A $ 10 MENSUALES LIQUIDAMOS JUEgos de sala á elegir, Sirlin Hnos., Corrientes 1172. v13

A $ 15 MENSUALES COMEDORES LIquidamos á elegir, Sirlin Hnos., Corrientes 1172. v13

ACUDAN A PELLEGRINI 457, VENDO toda clase de muebles á largos plazos. S. Bomchil. v12ag

A PLAZOS, SIN AUMENTAR SUS PRECios vendo toda clase de muebles, á 10 meses de plazo, C. Pellegrini 457. v12ag

AL PERSONAL DOCENTE DEL CONsejo N. de Educación, sin fiador, á 10 meses de plazo, C. Pellegrini 457. v12ag

ATENCION, DE 12 A 30 MENSUALIDAdes, muebles importados, Rivadavia 2455. v6

A PRECIOS NUNCA VISTOS Y EN 12 mensualidades, muebles, cuadros al óleo, Rivadavia 2455. v6

ALTO: ECONOMICEN UN 60 o/o EN LAS compras de muebles y á 12 mensualidades, Rivadavia 2455. v6

A LAS MAESTRAS DEL CONSEJO. SIN fiador, muebles y artículos de bazar en 12 mensualidades. Rivadavia 2455. v6

ACUDAN HOY MISMO A RIVADAVIA 2435, á comprar comedores, dormitorios, juego de sala, á 12 mensualidades. v8

A 12 MESES DE PLAZO, MUEBLES DE toda clase, 1124 Sarmiento 1124, L. Sigal y Cía. v5ag.

A PLAZOS, CAMAS DE BRONCE, MUEbles sueltos y completos, planos, etc., 1124 Sarmiento 1124.—L. Sigal y Cía. v5ag.

ANTES DE COMPRAR CONSULTE nuestros precios, visítenos y ganará dinero, B. Mitre 1046, S. del Pino y Cía. v5

A $ 10 POR MES, CAMAS DE BRONCE, inglesas, B. Mitre 1046, S. del Pino y Cía. v5

A PLAZOS Y SIN RECARGO NINGUNO, muebles, B. Mitre 1046, S. del Pino y Cía. v5

A $ 0.20 EL METRO HURLETTE en Colores surtidos; evita las corrientes de aire; Baratti Hnos. y Cía., Corrientes 1145. v31

A CORDAMOS 12 MESES DE PLAZO EN muebles, cuadros al óleo, bronces, jarrones de fayance y Sevres, Rivadavia 2455. v6

A COMPRAR A PLAZOS COMO AL contado, conviene únicamente en la mueblería San Nicolás, C. Pellegrini 457, Pidan catálogo.—S. Bomchil. v12ag

A PROVECHEN NOVIOS! ADORNEN sus futuras casas con espléndidos muebles sin sentir desembolso, á 10 meses de plazo. —S. Bomchil, C. Pellegrini 457. v12ag

A PROPIETARIOS Y COMERCIANTES, sin fiador, á 10 meses de plazo atiendo pedidos del interior. Pidan catálogos.—S. Bomchil, Carlos Pellegrini 457. v12ag

A VENDER BARATO, CON GRANDES facilidades en el pago, es el sistema de la mueblería San Nicolás, C. Pellegrini 547. Pidan catálogo.—S. Bomchil, v12ag

A LOS NOVIOS, COMPREN MUEBLES importados y del país, á 12 mensualidades, precios al por mayor, Rivadavia 2455. v6

A PAGAR EN 10 MESES, SIN FIADOR con solo referencias y á mitad de precio, se obtienen muebles, tapicería, etc., B. Mitre 1045, en lo de S. del Pino y Cía. v5

A EMPLEADOS NACIONALES, MUNIcipales, bancos, ferrocarriles, etc., á plazos, sin fiador, toda clase de muebles. Pidan catálogos.—S. Bomchil, C. Pellegrini 457.

A POSTAMOS 1000 CONTRA 1. QUE NO hay casa en B. Aires, que venda más barato que nosotros, en 12 mensualidades, Rivadavia 2455. v6

A LOS EMPLEADOS DE BANCO, ALTO comercio y del Ministerio de hacienda, entregamos muebles en 12 mensualidades, sin fiador. Rivadavia 2455. v6

ALFOMBRA A $ 1.30 EL METRO, CAmines á 0.40, felpudos, á 0.80, líquido carpetas, cuadradas, á 18 $, para salas comedores, comedores, etc., casa Beltano, Rivadavia 2915. v7

A UN AÑO DE PLAZO
ENTREGA INMEDIATA
MUEBLES DE DORMITORIO
COMEDOR, SALA Y ESCRITORIO
1046 B. Mitre 1046.
S. del Pino y Cía. v5

A 12 MESES DE PLAZO
Muebles completos.
y mueblecs sueltos.
Con sólo informes.
Entrega inmediata.
1124 SARMIENTO 1124.
L. Sigal y Cía. v5ag

AL PALACIO DE LOS MUEBLES!!!!!
1172 SARMIENTO 1172 (antes Cuyo)

"IMPORTANTE LIQUIDACION"
Juegos de dormitorio completos, para matrimonio, 5 piezas. . . $ 110
Dormitorio inglés, completo, 7 piezas. . . " 85
¡¡Gran ocasión!! Dormitorio Luis XV de nogal, finamente tallado, 9 piezas. . . " 270
Juego de comedor de nogal Luis XV, 12 piezas, mármol fantasía. " 110
Juego vestíbulo, fantasía, 3 piezas. " 70
Camas de hierro bronce. " 15
[illegible]

A 10 $ POR MES CAMAS DE BRONCE, macizas, S. Bomchil, C. Pellegrini 457. v12ag

A PLAZOS LIQUIDAMOS COMEDORES, dormitorios, Sirlin Hnos., Corrientes 1172. v13

A $ 10 MENSUALES LIQUIDAMOS CAmas de bronce á elegir, Sirlin Hnos., Corrientes 1172. v13

A $ 10 MENSUALES LIQUIDAMOS JUEgos de sala á elegir, Sirlin Hnos., Corrientes 1172. v13

A $ 15 MENSUALES COMEDORES LIquidamos á elegir, Sirlin Hnos., Corrientes 1172. v13

ACUDAN A PELLEGRINI 457, VENDO toda clase de muebles á largos plazos. S. Bomchil. v12ag

A PLAZOS, SIN AUMENTAR SUS PRECios vendo toda clase de muebles, á 10 meses de plazo, C. Pellegrini 457. v12ag

AL PERSONAL DOCENTE DEL CONsejo N. de Educación, sin fiador, á 10 meses de plazo, C. Pellegrini 457. v12ag

ATENCION, DE 12 A 30 MENSUALIDAdes, muebles importados, Rivadavia 2455. v6

A PRECIOS NUNCA VISTOS Y EN 12 mensualidades, muebles, cuadros al óleo, Rivadavia 2455. v6

ALTO: ECONOMICEN UN 60 o/o EN LAS compras de muebles y á 12 mensualidades, Rivadavia 2455. v6

A LAS MAESTRAS DEL CONSEJO. SIN fiador, muebles y artículos de bazar en 12 mensualidades. Rivadavia 2455. v6

ACUDAN HOY MISMO A RIVADAVIA 2435, á comprar comedores, dormitorios, juego de sala, á 12 mensualidades. v8

A 12 MESES DE PLAZO, MUEBLES DE toda clase, 1124 Sarmiento 1124, L. Sigal y Cía. v5ag.

A PLAZOS, CAMAS DE BRONCE, MUEbles sueltos y completos, planos, etc., 1124 Sarmiento 1124.—L. Sigal y Cía. v5ag.

ANTES DE COMPRAR CONSULTE nuestros precios, visítenos y ganará dinero, B. Mitre 1046, S. del Pino y Cía. v5

A $ 10 POR MES, CAMAS DE BRONCE, inglesas, B. Mitre 1046, S. del Pino y Cía. v5

A PLAZOS Y SIN RECARGO NINGUNO, muebles, B. Mitre 1046, S. del Pino y Cía. v5

A $ 0.20 EL METRO HURLETTE en Colores surtidos; evita las corrientes de aire; Baratti Hnos. y Cía., Corrientes 1145. v31

A CORDAMOS 12 MESES DE PLAZO EN muebles, cuadros al óleo, bronces, jarrones de fayance y Sevres, Rivadavia 2455. v6

A COMPRAR A PLAZOS COMO AL contado, conviene únicamente en la mueblería San Nicolás, C. Pellegrini 457, Pidan catálogo.—S. Bomchil. v12ag

A PROVECHEN NOVIOS! ADORNEN sus futuras casas con espléndidos muebles sin sentir desembolso, á 10 meses de plazo. —S. Bomchil, C. Pellegrini 457. v12ag

A PROPIETARIOS Y COMERCIANTES, sin fiador, á 10 meses de plazo atiendo pedidos del interior. Pidan catálogos.—S. Bomchil, Carlos Pellegrini 457. v12ag

A VENDER BARATO, CON GRANDES facilidades en el pago, es el sistema de la mueblería San Nicolás, C. Pellegrini 547. Pidan catálogo.—S. Bomchil, v12ag

A LOS NOVIOS, COMPREN MUEBLES importados y del país, á 12 mensualidades, precios al por mayor, Rivadavia 2455. v6

A PAGAR EN 10 MESES, SIN FIADOR con solo referencias y á mitad de precio, se obtienen muebles, tapicería, etc., B. Mitre 1045, en lo de S. del Pino y Cía. v5

A EMPLEADOS NACIONALES, MUNIcipales, bancos, ferrocarriles, etc., á plazos, sin fiador, toda clase de muebles. Pidan catálogos.—S. Bomchil, C. Pellegrini 457.

A POSTAMOS 1000 CONTRA 1. QUE NO hay casa en B. Aires, que venda más barato que nosotros, en 12 mensualidades, Rivadavia 2455. v6

A LOS EMPLEADOS DE BANCO, ALTO comercio y del Ministerio de hacienda, entregamos muebles en 12 mensualidades, sin fiador. Rivadavia 2455. v6

ALFOMBRA A $ 1.30 EL METRO, CAmines á 0.40, felpudos, á 0.80, líquido carpetas, cuadradas, á 18 $, para salas comedores, comedores, etc., casa Beltano, Rivadavia 2915. v7

A UN AÑO DE PLAZO
ENTREGA INMEDIATA
MUEBLES DE DORMITORIO
COMEDOR, SALA Y ESCRITORIO
1046 B. Mitre 1046.
S. del Pino y Cía. v5

A 12 MESES DE PLAZO
Muebles completos.
y mueblecs sueltos.
Con sólo informes.
Entrega inmediata.
1124 SARMIENTO 1124.
L. Sigal y Cía. v5ag

AL PALACIO DE LOS MUEBLES!!!!

ANIMALES Y RODADOS

SE VENDEN VARIAS CHATITAS PARA reparto; Güemes 4027, Palermo.

SE VENDE MULA A TODA PRUEBA, tira sola y en yunta, Reconquista 1078.

SE VENDE COCHE LLANTAS DE GOMA de 4 sólo y 2 caballos barato, de 9 a 2, Castro Barros 929. v5

SE VENDE CABALLO CON GUARNICIÓN y charret con todo á propósito para lechería, en conjunto ó por separado, Santa Cruz 38. v4a.

VENDO BARATO TRES COCHES Y CAballos, Colombres 1235. v4

VENDO MILORD LLANTAS DE GOMA, 2 caballos, calle Tacuarí 1348. v4

VENDENSE LAS EXISTENCIAS DE LA cochería fúnebre de la calle Estados Unidos 2858, juntas ó separadas. v4a.

VENDO COCHE DE PLAZA CON llantas de goma y dos caballos, Junín 1074. v6

YUNTA DE MULOS BLANCOS SE VENde 300 $, Constitución 2250. v4

ALQUILER de CASAS y DEPARTAMENTOS

ALQUILO CASITA DEMARIA 4150, tratar Gutiérrez 2799. v5

ALQUILASE LA CASA, BRASIL 2979, con 5 piezas, llaves esquina, Rioja.

ALQUILASE CASA FLAMANTE, 3 PIEzas, 110 $, San José 140.

ALQUILO CASA, MONTEVIDEO 642, tratar Montevideo 981. v5

ALQUILASE CASA BAJOS: ALBERTI 228, 220 $; tratar Alsina 1470.

ALQUILASE CASA MODERNA, 6 PIEzas, etc.; Belgrano 2821; tratar al 2325.

ALQUILASE EN 200 $ ESPLENDIDA casa de bajos, Azcuénaga 367.

ALQUILASE ESPLENDIDA CASA, MEjico 2352, de 10 á 4 v6

ALQUILASE CASITA NUEVA, 3 PIEZAS, Olleros 3381, empedrado. v6

ALQUILASE CASA INTERIOR, 6 PIEzas, baño, comodidades, Córdoba 3353

ALQUILASE CASA 5 PIEZAS; ENTRE Ríos 364, altos. v5

ALQUILASE LINDA CASA DE 5 PIEzas, Sarmiento 2684, abierta de 9 á 5. v5

ALQUILO CASA DE 5 PIEZAS, baño, etc., Rivadavia 5111. v5

ALQUILASE COMODA CASA, GARAY 1235. v4

ALQUILANSE DEPARTAMENTITOS nuevos, Montes de Oca 250. v5

ALQUILASE LUJOSA CASA DE FAMIlia, Rivadavia 2031. v5

ALQUILASE CASA, VIAMONTE 1533, tratar Talcahuano 372. v5

ALQUILO DEPARTAMENTOS DE DOS y tres habitaciones, Jufré 60. v4

ALQUILASE EN 250 $ HERMOSA CASA de altos, Rustamante 1659. v5

ALQUILASE 100 $ CASA MODERNA 6 piezas, Cuatro 2177 (Chiclana). v4

ALQUILASE UNA CASA, PUEYRREdón 1482. v5

ALQUILO UNA CASA RECIEN PUESTA á nuevo, Rustamante 1722. v5

ALQUILASE UN LINDO PISO ALTO, Bdo. de Irigoyen 988. v4

ALQUILASE CASITA 3 PIEZAS Y baño 30 $, Hidalgo 524, Caballito. v4

ALQUILO DEPARTAMENTO CON TOdas comodidades, Boedo 879. v4

ALQUILASE EN LAVALLE 771, 2 LINdas casas de altos, con ascensor. v9

ALQUILANSE CASAS MUY COMODAS, San Juan 2902, de 1 á 4. v4

ALQUILASE CASA ALTA, 6 PIEZAS, baño, 150 $, Brandsen 1547. v4

ALQUILASE CASA BAJA, 300 $, VIAmonte 1330. v4

ALQUILASE CASA ALTA 8 PIEZAS, todo confort, Av. Carabobo 384, Flores.

ALQUILO 2274, CASI ESQ. LAS HERAS, lujoso petit-hotel, se alquila barato.

ALQUILASE CASA MODERNA, AYACUcho 974, alquiler 300 $, visitarla de 2 á 4. v4

65 PESOS CASA ALQUILO, JARDIN, sala, comedor, dormitorio, Bella Vista 3761. v4

ALQUILO COMODA CASA, SAN PEDRIno 602, Flores. Tratar, Azcuénaga 744. v7

ALQUILASE CASA 9 PIEZAS, etc., CErrito 1166; vería de 9.30 á 11.30. v6

ALQUILASE CASA ALTA, MODERNA, 7 piezas, baño, servicio; Humberto I 1086. v5

ALQUILO CASA, BULNES 292, CON 4 piezas y comodidades, Paraguay 1000. v5

ALQUILASE CASA 6 PIEZAS, CALLE Thames 2037, llaves en el almacén de la esquina, tratar Charcas 1847. v6

ALQUILASE CASITA DE 2 SALAS, 3 piezas, cuarto de baño y electricidad en Río 3, Tacuarí 1126.

ALQUILASE ESPLENDIDA CASA PARA familia, en 300 $, Pueyrredón 1491, abierta de 2 á 4. v4

ALQUILASE CASA DE 5 PIEZAS EN 3 120, para corta familia, Loria 408, abierta de 2 á 4. v4

ALQUILASE BARATO ESPLENDIDA casa, con 6 grandes piezas, Aycucho 1075, abierta de 10 a. m. á 5 p. m. v5

ALQUILO CASA EN BELGRANO, PINO 2484, 6 piezas, electricidad, baño cliente.

ALQUILASE DEPARTAMENTO A PERsonas mayores, 4 piezas, 35 $, Catamarca 693.

ALQUILASE CASA PARA FAMILIA con 8 piezas, galpón de hierro, vestíbulo, electricidad. Méjico 2063.

ALQUILO PRECIOSA CASA BAJA NUEva y una alta, con ascensores y confort; Charcas 1815 y Montevideo 1012. v6

ALQUILO EDIFICIO CENTRAL PARA casa pensión, barrio Bancos, tratar San Martín 746. v9

ALQUILANSE DOS DEPARTAMENTOS al frente, 4 piezas, Sarmiento 821 y Libertad 369.

ALQUILASE COMODA CASA BAJA, 8 piezas amplias, patios, contrato, pueden subalquilar, 250 $, Larrea 1417.

ALQUILASE CASA CON 6 HABITACIOnes y dependencias, 210 $ mensuales, B. de Irigoyen 270, tratar al 268. v4

ALQUILASE CASA COMODA EN FLOres, Azul 68, en 110 $, tratar Boedo 173. v5

ALQUILO EN FLORES CASITA 5 PIEzas, cuarto baño, gas, aguas corrientes, adoquinada, San Ramón 892. v5

ALQUILO CASITA CHIC, PRUDAN 148, llaves y tratar Constitución 3161, almacén. v4

ALQUILASE CASA ALTA, NUEVA, HOtollo, Larrea 685, tratar Pueyrredón 625. v6

ALQUILASE CASA, TODO CONFORT, 7 piezas, una cuadra de Rivadavia, Dolores 120. v4

ALQUILASE ESPACIOSA Y COMODA casa, Cerrito 1234, vería de 2 á 4 p. m., tratar Perú 443. v6

ALQUILANSE DEPARTAMENTOS CENtrales, con luz eléctrica, ascensor y portero, Tucumán 781. v5

ALQUILO ESPLENDIDA CASA, RIVEra 353, con 7 piezas, vestíbulo y comodidades, razón en la misma. v4

ALQUILASE AV. DE MAYO 695, ESQ. Chacabuco, 5o. piso, 7 piezas á la calle, ascensor. v4

ALQUILASE CASA RECIEN TERMINAda en 1o. y 2o. con 6 piezas, Chacabuco 712. v4

ALQUILASE CASA GRANDE DE LUJO con ascensor y calefacción, Tucumán 672, tratar Charcas 762. v1agt.

ALQUILASE, 65 $, DEPARTAMENTO de 3 piezas, cerca Mercado Municipal "Catamarca". Independencia 4354. v4

ALQUILASE CASA ALTA, 7 PIEZAS Y demás comodidades, Saavedra 1251, llaves, Pichincha 1148. v4

ALQUILASE CASITA RECIEN PINTAda para corta familia, 4 piezas y sala, aguas corrientes, Oro 2652, Palermo. v5

ALQUILO CASA CONFORTABLE, MOderna, que reune todas las comodidades, Esmeralda 829, vería de 12 á 3 p. m. v5

ALQUILANSE DOS CASAS IGUALES como para consultorio en barrio central, datos Cerrito 1003, 2o. piso, No. 4. v5

ALQUILASE CASA DE ALTOS, MODERna, con toda clase de comodidades, abierta de 2 á 4 p. m., Arenales 3852. v8

ALQUILANSE CASA ALTOS, MODERNA, San Juan esquina Alberti 1205, 6 habitaciones, servicio, electricidad, vería de 2 á 4.

ALQUILASE LINDO DEPARTAMENTO á independiente y mucha luz, 3 piezas, baños, etc., Lerma 40, esq. Río de Janeiro, á 2 cuadras de Córdoba. v5

ALQUILASE CASA, CON 9 PIEZAS Y todas comodidades á una cuadra de la estación Vélez Sarsfield, en 180 $, Bacacay 3843. v4

ALQUILASE CASA NUEVA, decorada, 6 piezas, baño, 120 $, Hualfín 927, por Cachimayo á 2 cuadras de Rivadavia al 6500. v4

ALSINA 2474, DEPARTAMENTO 3 Á 5 piezas, luz eléctrica, baño, caliente, pieza servicio, casa nueva, recién concluída, 300 $. v5

ALQUILASE CASA MODERNA, NUEVA, 7 habitaciones, vestíbulo, baño completo, pieza servicio, demás comodidades, Méjico 2124. v5

ALQUILASE CASA NUEVA 1er. PISO, 4 dormitorios, sala, comedor, escritorio, hall, baño, dos piezas de servicio y gran patio, Garay 2614. v4

ALQUILASE CASA CHICHE, CON COmodidades, á una cuadra de Corrientes, calle Hamuahuaca 4518. Llaves, Humahuaca 4599. Tratar B. Mitre 701. v6

ALQUILASE CASA CON COMODIDAdes para familia, con tranvías á la puerta, Salguero 819. Llaves Salguero 299. Tratar, B. Mitre 701. v5

ALQUILASE EN LINIERS, A 3 CUAdras del tranvía No. 2, casa de 2 piezas, gran cocina, galería, jardín, gran fondo con frutales, precio 25 $, tratar Yapeyú 839. v4

ALQUILASE CASA ALTA, 7 PIEZAS Y demás comodidades, Saavedra 1251, llaves, Pichincha 1148. v4

ALQUILASE CASITA RECIEN PINTAda para corta familia, 4 piezas y sala, aguas corrientes, Oro 2652, Palermo. v5

ALQUILANSE DOS CASAS IGUALES como para consultorio en barrio central, datos Cerrito 1003, 2o. piso, No. 4. v5

ALQUILASE CASA DE ALTOS, MODERna, con toda clase de comodidades, abierta de 2 á 4 p. m., Arenales 3852. v8

ALQUILANSE CASA ALTOS, MODERNA, San Juan esquina Alberti 1205, 6 habitaciones, servicio, electricidad, vería de 2 á 4.

ALQUILASE LINDO DEPARTAMENTO á independiente y mucha luz, 3 piezas, baños, etc., Lerma 40, esq. Río de Janeiro, á 2 cuadras de Córdoba. v5

ALQUILASE CASA, CON 9 PIEZAS Y todas comodidades á una cuadra de la estación Vélez Sarsfield, en 180 $, Bacacay 3843. v4

ALQUILASE CASA NUEVA, decorada, 6 piezas, baño, 120 $, Hualfín 927, por Cachimayo á 2 cuadras de Rivadavia al 6500. v4

ALSINA 2474, DEPARTAMENTO 3 Á 5 piezas, luz eléctrica, baño, caliente, pieza servicio, casa nueva, recién concluída, 300 $. v5

ALQUILASE CASA MODERNA, NUEVA, 7 habitaciones, vestíbulo, baño completo, pieza servicio, demás comodidades, Méjico 2124. v5

ALQUILASE CASA NUEVA 1er. PISO, 4 dormitorios, sala, comedor, escritorio, hall, baño, dos piezas de servicio y gran patio, Garay 2614. v4

ALQUILASE CASA CHICHE, CON COmodidades, á una cuadra de Corrientes, calle Hamuahuaca 4518. Llaves, Humahuaca 4599. Tratar B. Mitre 701. v6

ALQUILASE CASA CON COMODIDAdes para familia, con tranvías á la puerta, Salguero 819. Llaves Salguero 299. Tratar, B. Mitre 701. v5

ALQUILASE EN LINIERS, A 3 CUAdras del tranvía No. 2, casa de 2 piezas, gran cocina, galería, jardín, gran fondo con frutales, precio 25 $, tratar Yapeyú 839. v4

ALQUILASE CASA ALTA, 7 PIEZAS Y demás comodidades, Saavedra 1251, llaves, Pichincha 1148. v4

ALQUILASE CASITA RECIEN PINTAda para corta familia, 4 piezas y sala, aguas corrientes, Oro 2652, Palermo. v5

ALQUILO CASA CONFORTABLE, MOderna, que reune todas las comodidades, Esmeralda 829, vería de 12 á 3 p. m

ALQUILER DE HABITACIONES

ALQUILASE SALA O PIEZA, DE 7 a. m. a 1 p. m., Venezuela 1617. v6

ALQUILASE UNA PIEZA PARA MONTAR, Avenida Mayo 1492. v6

ALQUILASE PIEZA CHICA, UNICO inquilino, Misiones García 139. v5

ALQUILANSE 2 SALAS, JUNTAS O SEparadas, Esmeralda 316. v8

ALQUILO EN CASA DE FAMILIA, PIEza a hombres solos, Méjico 517. v4

ALQUILASE LINDA PIEZA GRANDE para hombre solo, Maipú 935. v4

ALQUILASE LINDA PIEZA CON O SIN muebles, Bustamante 315. v8

ALQUILASE PIEZA PARA CABALLEros, Belgrano 360, altos. v4

ALQUILO PIECITA PARA HOMBRE SOlo, Humberto 1089 v4

ALQUILO DOS PIEZAS JUNTAS A personas mayores, Colombres 64. v4

ALQUILO PIECITA A PERSONA SOLA de 20 $, Alsina 1315, altos. v4

ALQUILO DOS PIEZAS A MATRIMOnio, Granaderos 461, Flores. v4

AMPLIO COMEDOR ALQUILASE, CASA de familia, Independencia 2037. v4

ALQUILASE PIEZA AMUEBLADA, PAra hombres solos, Ayacucho 936.

ALQUILASE COMEDOR Y 2 PIEZAS juntas ó separadas, Corrientes 3327.

ALQUILO TRES PIEZAS AMUEBLADAS con ó sin pensión, Suipacha 645.

ALQUILO UNA SALA Y DOS PIEZAS juntas ó separadas, Pueyrredón 492.

ALQUILASE, SALA Y PIEZAS A personas mayores, casa baja, Méjico 1693.

ALQUILASE UNA PIEZA PARA UNO O dos hombres, al 72 $, Reade 772.

ALQUILASE PIEZA A PERSONAS MAyores, casa de familia, Belgrano 2918.

ALQUILASE PIEZA AMUEBLADA PAra uno ó dos, Sarandí 483, familia.

HOMBRES SOLOS ALQUILO HERmosa pieza, casa familia, Ombú 361.

ALQUILASE COMEDOR A señora EMpleada, casa familia, Ecuador 690.

ALQUILO PIEZA PARA HOMBRES O matrimonio sin chicos, Méjico 1138.

ALQUILO PIEZA AMUEBLADA A SEñor solo casa familia, Humberto 1329.

ALQUILASE SALA Y ANTESALA, UNIco inquilino, Independencia 1087.

ALQUILASE PIEZA A PERSONAS MAyores, B. Mitre 1119, 2o piso, izquierda.

ALQUILO SALA Y PIEZA BILLINghurst 1717 entre Santa Fe y Güemes.

ALQUILO PIEZA A LA CALLE, AMUEblada, Entre Ríos 880.

ALQUILASE PIEZA A HOMBRES, B. Mitre 1875, casa 10, 1o.

ALQUILASE PIEZA A HOMBRE SOLO, por 25 $, Uruguay 378. v6

ALQUILASE HERMOSA PIEZA A CAballero solo, baraja; Cevallos 555.

ALQUILASE PIEZA 15 O 25 $, AZOTEA ó baja, á hombres: Victoria 613.

ALQUILO SALA GRANDE A FAMILIA, Santiago del Estero 900.

ALQUILASE PIEZA PARA HOMBRES solos, Méjico 1522. v5

ALQUILASE PIEZA GRANDE PARA hombres solos, 30 $; Bolívar 734. v5

ALQUILASE PIEZA AMUEBLADA 30 $ y otra á dos 40 $; Suipacha 291.

ALQUILO PIEZA CON MUEBLES PERsona sola ó matrimonio; Maza 28. v5

ALQUILASE SALA AMUEBLADA; B. Mitre 1531, piso 2o.

ALQUILASE PIECITA 17 $; SUIPACHA núm: 45.

ALQUILO COMEDOR Y DOS PIEZAS; Belgrano 1981; no hay papel.

ALQUILO SALA, ANTESALA Y SALITA, luz eléctrica, Sáenz Peña 326, 1o., izq.

ALQUILASE PIEZA A HOMBRES SOlos, Independencia 1460.

ALQUILANSE SALAS Y PIEZAS AMUEbladas con pensión, Victoria 1032.

ALQUILANSE SALAS Y PIEZAS amuebladas con ó sin pensión, Lavalle 1139

A LA CALLE ALQUILANSE DOS PIEzas á personas solas, Suipacha 212.

ALQUILASE ESPLENDIDA SALA Y linda pieza bien amuebladas, Paraná 460.

ALQUILASE UNA PIEZA A PERSONAS mayores, Chile 1581. v5

ALQUILASE SALA AMUEBLADA, VICtoria 879.

ALQUILASE UNA PIEZA PARA CABAlleros, Chacabuco 149.

ALQUILO PIEZA CON TODAS COMODIdades; Tacuarí 22, 1o., derecha. v5

ALQUILASE PIEZA PARA HOMBRES O matrimonio solo; Piedras 559.

ALQUILASE ANTESALA A MATRIMOnio ó hombre solo; Río Bamba 230.

ALQUILASE SALA BIEN AMUEBLADA, casa familia; Av. Mayo 1297, 3o. v5

ALQUILASE UNA PIEZA CHICA, casa particular, Solís 146. v5

ALQUILASE HABITACION A HOMbres solos, Bolívar 418, no hay papel.

ALQUILASE PIEZA AMUEBLADA con pensión, Venezuela 5942.

ALQUILASE LINDA PIEZA Á ESCRITOrio ó hombres solos, Chile 742.

ALQUILASE EN 18 $ PIEZA A HOMbre solo, Perú 231.

ALQUILASE LINDA SALA BIEN amueblada, con ó sin pensión, Suipacha 631.

ALQUILASE SALA AMUEBLADA, AV. de Mayo 676.

ALQUILASE PIEZA AMUEBLADA, AV. de Mayo 678.

ALQUILASE PIEZA AMUEBLADA, CAlle Victoria 679.

ALQUILASE PIEZA A HOMBRES SOlos, 40 pesos, B. Mitre 2023. v6

ALQUILASE PIEZA A MATRIMONIO solo, Corrientes 1655, altos. v5

ALQUILASE PIEZA BIEN AMUEBLADA 15 $, con pensión 100, Suipacha 681.

ALQUILASE PIEZA AMUEBLADA CON pensión casa de familia, Lima 683.

ALQUILASE PIEZA EN 20 $ CON VENtana, Cangallo 1171, 1o.

ALQUILASE SALITA AMUEBLADA EN 40 $, otra en 50, Cangallo 1171, 1re.

ALQUILO 30 $, LINDA PIEZA amueblada, B. Mitre 1980, depto. 2o.

ALQUILASE PIEZA A HOMBRE SOLO, Venezuela 928. v5

ALQUILO UNA PIEZA A UNO O DOS hombres solos, Rivadavia 5178. v5

ALQUILASE PIEZA EN 8 10, A HOMbres solos; no hay papel, Tacuarí 748. v5

ANTESALA INDEPENDIENTE, CON muebles alquilo; Rodríguez Peña 351. v5

ALQUILASE SALA AMUEBLADA A CAballero, único inquilino, Venezuela 1519. v5

ALQUILO SALITA CON MUEBLES A caballero en familia, Santa Fe 1967, D. F. v5

ALQUILASE PIEZA A PERSONAS MAyores, único inquilino, San Carlos 4141. v5

ALQUILO UNA PIEZA A HOMBRE Ó matrimonio solo, Dolores 64, Floresta. v5

ALQUILASE PIEZA EN CASA DE FAmilia, único inquilino, Artes 1462. v6

ALQUILASE PRECIOSA SALA, UNICO inquilino, Provincias Unidas 320. v6

35 $ LINDA PIEZA AMUEBLADA alquilo, con compañero, C. Pellegrini 632. v5

ALQUILASE SALA AMUEBLADA, hombres solos, con pensión, Piedras 655. v6

ALQUILO TRES PIEZAS A PERSONAS mayores, casa familia, Corrientes 2582. v6

ALQUILO HABITACION AMUEBLADA, buena pensión, familia argentina, Rivadavia 1862.

ALQUILASE PIEZA ESPACIOSA, COCIna, comodidad, lavar 30 $, Pereyra Lucena 40 esquina Las Heras 2801.

ALQUILASE, SALA O PIEzas, para uno ó dos en familia, Av. de Mayo 1057, 3o ascensor. v4

ALQUILASE PIEZA AMUEBLADA A 1 ó 2 caballeros, casa de familia, Venezuela 849. v4

ALQUILASE SALA AMUEBLADA A LA calle á 1 ó 2 caballeros, Rivadavia 2442, dep. 2. v5

ALQUILO PIEZA AMUEBLADA CON pensión á dos caballeros en familia, Paraná 380, piso 1o. v4

ALQUILO PIEZA AMUEBLADA, BALcón á señor, Cerrito 818, 2o., dep. F., casa familia. v4

ALQUILANSE HERMOSAS SALAS Y piezas amuebladas con pensión, Victoria 1577. v4

ALQUILASE A 1 Ó 2 CABALLEROS solos, pieza amueblada, casa familia, Gral. Estero 561. v6

ALQUILASE SALA Y ANTESALA SIN muebles para uno ó dos señores, en familia, Victoria 1285, 2o. izq. v4

ALQUILASE PIECITA A HOMBRE solo, Bulnes 2544 casi esquina Corrientes. v4

ALQUILASE SALA BIEN AMUEBLADA, 1 ó 2 piezas con ó sin muebles, 35 y 60 $, casa B. Unidos 310, piso 1o. v4

ALQUILO DOS PIEZAS EN CASA DE familia á matrimonio ó hombres, Soler 75. v5

ALQUILASE EN CASA de FAMILIA una pieza á hombre solo ó con compañero, Humberto 1082. v6

ALQUILO A CABALLEROS SOLOS O matrimonio sin niños pieza amueblada, Corrientes 1655. v6

ALQUILASE SALA AMUEBLADA, BAño particular, Corrientes 1655. v6

ALQUILASE SALA, BIEN AMUEblada, con pensión, Piedras 655. v6

ALQUILASE HABITACION AMUEBLAda, buena pensión, familia argentina, Rivadavia 1862.

ALQUILASE PIEZA ESPACIOSA, COCIna, comodidad, lavar 30 $, Pereyra Lucena 40 esquina Las Heras 2801.

ALQUILASE, SALA O PIEzas, para uno ó dos en familia, Av. de Mayo 1057, 3o ascensor. v4

ALQUILASE PIEZA AMUEBLADA A 1 ó 2 caballeros, casa de familia, Venezuela 849. v4

ALQUILASE SALA AMUEBLADA A LA calle á 1 ó 2 caballeros, Rivadavia 2442, dep. 2. v5

ALQUILO PIEZA AMUEBLADA CON pensión á dos caballeros en familia, Paraná 380, piso 1o. v4

ALQUILO PIEZA AMUEBLADA, BALcón á señor, Cerrito 818, 2o., dep. F., casa familia. v4

ALQUILANSE HERMOSAS SALAS Y piezas amuebladas con pensión, Victoria 1577. v4

ALQUILASE A 1 Ó 2 CABALLEROS solos, pieza amueblada, casa familia, Gral. Estero 561. v6

ALQUILASE SALA Y ANTESALA SIN muebles para uno ó dos señores, en familia, Victoria 1285, 2o. izq. v4

ALQUILASE PIECITA A HOMBRE solo, Bulnes 2544 casi esquina Corrientes. v4

ALQUILASE SALA BIEN AMUEBLADA, 1 ó 2 piezas con ó sin muebles, 35 y 60 $, casa B. Unidos 310, piso 1o. v4

ALQUILO DOS PIEZAS EN CASA DE familia á matrimonio ó hombres, Soler 75. v5

ALQUILASE EN CASA de FAMILIA una pieza á hombre solo ó con compañero, Humberto 1082. v6

ALQUILO A CABALLEROS SOLOS O matrimonio sin niños pieza amueblada, Corrientes 1655. v6

ALQUILASE SALA AMUEBLADA, BAño particular, Corrientes 1655. v6

ALQUILASE SALA, BIEN AMUEblada, con pensión, Piedras 655. v6

ALQUILO TRES PIEZAS A PERSONAS mayores, casa familia, Corrientes 2582. v6

ALQUILO HABITACION AMUEBLADA, buena pensión, familia argentina, Rivadavia 1862.

ALQUILASE PIEZA ESPACIOSA, COCIna, comodidad, lavar 30 $, Pereyra Lucena 40 esquina Las Heras 2801.

ALQUILASE, SALA O PIEzas, para uno ó dos en familia, Av. de Mayo 1057, 3o ascensor. v4

ALQUILASE PIEZA AMUEBLADA A 1 ó 2 caballeros, casa de familia, Venezuela 849. v4

ALQUILASE SALA AMUEBLADA A LA calle á 1 ó 2 caballeros, Rivadavia 2442, dep. 2. v5

ALQUILO PIEZA AMUEBLADA CON pensión á dos caballeros en familia, Paraná 380, piso 1o. v4

ALQUILO PIEZA AMUEBLADA, BALcón á señor, Cerrito 818, 2o., dep. F., casa familia. v4

ALQUILANSE HERMOSAS SALAS Y piezas amuebladas con pensión, Victoria 1577. v4

ALQUILASE A 1 Ó 2 CABALLEROS solos, pieza amueblada, casa familia, Gral. Estero 561. v6

ALQUILASE SALA Y ANTESALA SIN muebles para uno ó dos señores, en familia, Victoria 1285, 2o. izq. v4

ALQUILASE PIECITA A HOMBRE solo, Bulnes 2544 casi esquina Corrientes. v4

ALQUILASE SALA BIEN AMUEBLADA, 1 ó 2 piezas con ó sin muebles, 35 y 60 $, casa B. Unidos 310, piso 1o. v4

ALQUILO DOS PIEZAS EN CASA DE familia á matrimonio ó hombres, Soler 75. v5

ALQUILASE EN CASA de FAMILIA una pieza á hombre solo ó con compañero, Humberto 1082. v6

ALQUILO A CABALLEROS SOLOS O matrimonio sin niños pieza amueblada, Corrientes 1655. v6

ALQUILASE SALA AMUEBLADA, BAño particular, Corrientes 1655. v6

ALQUILASE,

INSTRUCCION PUBLICA

DIFERENCIALES, INTEGRALES, Calculo en todos los ramos de Ingeniería enseña Rada Ubavics, Guanahani 372. v8

DIBUJO Y PINTURA EN GENERAL, clases noche y día por profesor diplomado de este gobierno, Perú 1185. v8

DIBUJO, PROYECTOS, ARQUITECTURA, patentes invención, copias, precios médicos, Ayacucho 190. v8

DIBUJO Y PINTURA: OLEO, PASTEL, acuarela, aficionadas pintan sin dibujo, Perú 258. v8

DIBUJO Y PINTURA: CURSO COMPLETO para niñas y varones. Pueyrredón 1942.

ESCUELA DE BAILE, CANGALLO 1570. Instituto serio. Director: Enrique Holst. v8ag

ESCUELA DE BAILE, CORRIENTES 2251, director Mastrangelo, diplomado en París. v8

EMPLEADOS Y EMPLEADAS, CAJERAS, dactilógrafas preparo. Rivadavia 3386. v7

EMPLEADOS, MEJORAR ARITMETICA, idiomas, clases nocturnas económicas, B. de Irigoyen 995.

ESCUELA DE BAILE CALLAO 157, director V. Darago. Enseñanza moderna de tango, one step, two step, vals, etc. v8ag

ESTUDIO DOCTOR DANIEL J. DONOVAN, A cargo de los doctores Joaquín Carrillo y Samuel Dónovan, abogados, se ha trasladado á la calle Defensa 119.

ESTUDIOS RAPIDOS Y PRACTICOS DE teneduría de libros por partida doble, de oro y papel, contabilidad comercial, industrial, bancaria, etc., aritmética razonada y toda clase de cálculos mercantiles, caligrafía reforma de letra, ortografía, práctica, correspondencia mercantil, lecciones particulares en la academia y á domicilio 10 $ mensuales; dirigirse por carta ó personalmente, Charcas 2102.

FRANCES $ 10 MES. Enseña RAPIDAmente Mr. Chabal. Viamonte 1468, dep. 21. v8

FRANCES, PROFESORA DIPLOMADA en París, por sistema Berlitz. Boruti 865. v8ag.

FRANCES, CONVERS., GRAMATICA $ 10, antes Moreno 2505, ahora Belgrano 2373. v8

FINANCES POR ABOGADO UNIVERSItario. Doctor Darío Berlín. En archivo Lerdo. En otros estudios. Lucio Poroo, C. Pellegrini 35. v8ag

GUITARRA enseña, ENTRE RIOS 851. v8ag

GUITARRA, PROFESOR DIPLOMADO por conciertos á cartera, lecciones. Pacheco 167. v8

INGLES, enseño conversación en 2 á 4 meses, 12 $ mes, Victoria 777. v14a

ITALIANO PUEDE HABLAR VD. DESde la primera lección, Príncipes 1753. v6

INGLES, FRANCES español, ITALIANO. Lecciones á domicilio, Cangallo 1543. v7

INGLES, señorita DE LONDRES, conversación, lecciones, Viamonte 1185, departamento 20. v7

INGLES, CONVERS., GRAMATICA, $ 10, antes Moreno 2505, ahora Belgrano 2373. v8

INGLES, FRANCES Y español, CLASES nocturnas económicas, Cangallo 945, Invictus.

INGLES $ 10 MES 20 VECES APROBADOS en exámenes. Mr. Hopkins, Viamonte 1469, dep. 11.

INGLES. LECCIONES EN CASA O domicilio. Lavalle, C. Pellegrini 708, 1o., derecha. v7

INGLES, FRANCES, ESPAÑOL, ITALIA, método práctico, exámenes, también á domicilio, precios reducidos, Prof. Whitmer, C. Pellegrini 317.

INSTITUTO BERLITZ, CORRIENTES NO. 1373, antiguo y autorizado establecimiento para la enseñanza del inglés, francés, alemán y castellano, ambos sexos. v5

LECCIONES DE DIBUJO POR $ 8 AL mes. Gral. Paz 2259. v7

LECCIONES DE PIANO, VIOLIN, mandolina y flauta, San José 1131. v8

LECCIONES A DOMICILIO DE ESCULtura, plástica, ornamental y dibujo, por profesor italiano; por carta á A. C., escultor; Capdevila 215, Villa Ballester. v13ag

LA ESCUELA REMINGTON DE DACTIlografía, 612 B. Mitre, esq. Florida. Clases diurnas y nocturnas de escritura á máquina y correspondencia comercial. Las clases nocturnas principiarán el 21 de Julio. Instrucción profesional, precios módicos. Proporcionamos empleos gratuitamente. v15ag

MAESTRA NORMAL DA LECCIONES á domicilio, Cevallos 555. v5

MAQUINAS ESCRIBIR TODOS SISTEmas. oring. y corresp. comercial $ 5, Belgrano 2373. v9

NAVAL Y MILITAR, PREPARACION garantida, 40 $, clases de prueba, Giralt, Lima 287. v8ag

PROFESORA DE PIANO Y SOLFEO DA lecciones; Venezuela 2576. v11

PROFESOR FRANCES, LATIN, 6 GRAdos, referencias, Badi Carnot 180. v4

PROFESORA NORMAL DA LECCIONES, presenta á examen, Carlos Calvo 1150.

PROFESOR NORMAL Y BACHILLER, prepara ingreso y años de Nacional á domicilio, Cevallos 837. v4

PROFESORA DE PIANO Y SOLFEO da lecciones en su casa y á domicilio, Alberti 157.

PROFESOR ROLDAN, CLASES DE VIOlín, piano, solfeo y armonía. No atiende á domicilio, Uspallata 541. v21ag

PROFESORA DE PIANO Y SOLFEO presenta á examen, precio módico, Montevideo 1081. v6ag

PROFESORA DA LECCION FRANCES, castellano, italiano, instrucción primaria, J. V., Bolívar 331, 1o., izq. v10

PROFESORA DE FRANCES Y CASTEllano, desea dar lecciones particulares, S. L., Tacuarí 231. v5

PROFESOR SUPERIOR DE VIOLIN, enseñanza absolutamente artística, Carta, Perú 361. v5

PROFESORA DE PIANO Y SOLFEO, presenta á examen, da lecciones en su casa y á domicilio, Solís 143. v10

PROFESORA SUPERIOR, PIANO Y SOLfeo, propónese á examen, Carlos Calvo 2545. v15ag

PROFESORA DIPLOMADA, PIANO Y solfeo, enseñanza sólida y completa, presenta á exámen, Rodríguez Peña 27. v13a.

PARISIENSE DA LECCIONES DE francés á domicilio. Método muy sencillo acento perfecto, Dubernard, Cerrito 1062. v7

PROFESORA DIPLOMADA EN FRANCES y castellano, enseña á señoras y niños, también dibuja, pinta y labores. Soler 4709. v7

PROFESORA NORMAL, FRANCES Y labores, también ingreso y nacional, da lecciones en su casa y á domicilio, precios módicos. Belgrano 2019. Dto. N. v5

PROFESORA DE INSTRUCCION PRIMaria, labores, corte, confección, solfeo y piano, lecciones á domicilio, Santiago del Estero 264, U. Telef. 6053, Libertad. v5

PROFESORA DA LECCIONES ALEMAN, francés é inglés á domicilio, método rápido, precio módico, Perú 84, depto. A. v13ag.

PROFESOR FRANCES PARISIEN DA lecciones á domicilio, método sencillo y rápido, pronunciación perfecta. Alberto, Cerrito 1067. v9

PROFESOR DE PIANO, QUE HA ESTUdiado en Europa, da lecciones en su casa y á domicilio, precios módicos, Lavalle 3142, U. T. 3930, Juncal. v6ag

PROFESORA DIPLOMADA DE FRANcés y alemán, con altas referencias, método nuevo y rápido, tiene algunas horas disponibles, va á domicilio. Precios módicos. Dirigirse Moreno 3693. v6ag

PROFESOR DE MUSICA ITALIANO, piano, armonía, instrumentaciones y composiciones, presenta á exámenes y curso propio, rápido para aficionado al piano; atiende de 1 á 3; Entre Ríos 839. v5

PROFESORA NORMAL FRANCESA, DIplomada, superior, enseña á domicilio, francés, español, los grados siguiendo los programas, especial, en piano, solfeo, prepara exámenes altas referencias, 12 $ al mes, 2392 Corrientes.

PROFESOR DE FRANCES, MUY ACREditado, poseyendo castellano, dispondría de 2 horas libres, de 7 á 9 p. m. en días alternos, haría correspondencia, traducciones ó daría clases. Escribir J. Delago, Venezuela 1051. v7

PROFESORAS DIPLOMADAS, CON 20 años de práctica, dan lecciones, día y noche, á niños y señoritas, todos los grados, contabilidad comercial, dibujo y pintura, labores de todas clases, corte y confección, se prepara para maestras de la provincia. Paraguay 4511. v10

PROFESOR DECARO, enseña EN 3 MEses, piano, violín, mandolín, guitarra, bandurria, flauta, clarinete, acordeón, bandoleón, pistón, bombardín, trombón, Gerolami, solfeo, 5 $ por mes, á señoritas y caballeros, clases día y noche, se organiza banda de música, para toda clase de fiestas. para ciudad y campaña, Méjico 2801.

SE DAN LECCIONES DE MATEMATIcas, dirigirse por carta á Saavedra 1163

Señoritas: APRENDAN OFICIO MODIStas de sombreros y vestidos en 2 meses, cosen en 15 días, Charcas 4678. v18

Señora FRANCESA, CON LINDO ACENto, dá lecciones de conversación, Santa Fe 1125. v8

Señorita DIPLOMADA, DA LECCIONES de francés á señoritas á domicilio, Saavedra 183. v9

Señora PROFESORA DE FRANCES DIplomada da lecciones de noche en su casa; precios módicos, dirigirse Córdoba 1547. v6

Señora DIPLOMADA SE OFRECE PARA dar lecciones á niños de primero á segundo, dirigirse por carta ó personalmente, Zapata 230. v6

Señorita PROFESORA, PREPARA CAjeras, cálculos, aritmética, caligrafía, ortografía, taquigrafía, dactilografía, correspondencia, Esmeralda 51. v8ag

Señorita PROFESORA DE GUITARRA da lecciones á domicilio á $ 10 mensuales. Repertorio moderno, por música en uno y sistemeco, dirigirse por carta A. G., Rivadavia 1853.

INSTRUCCION PUBLICA

TAQUIGRAFIA, CORRESPONDENCIA Y máquina, doy lecciones. B. de Irigoyen 263. v8

TENEDURIA DE LIBROS, TAQUIGRAFIA máq. de escribir, calig., ortog., aritm., contab., dibujo, francés, inglés, se inauguran cursos. Cuota 10 $, Perú 259. v8

TAQUIGRAFIA PITMAN, PARLAMENtaria y comercial, cursos en tres meses, $5 cambio preparación completa. $ 10 antes Arcano 2505, nuevo local Belgrano 2373. v9

TENEDURIA: PREPARO TENEDORES de libros, dependientes, cajeras, empleados de escritorio; de comercio y cálculos, Taquígrafos para Congreso, corresponsales, etc. Máquinas de escribir Underwood, etc.; archivistas, dactilógrafos; enseño á varones y señoritas; Esmeralda 51. v8agt.

TAQUIGRAFIA. INSTITUTO TAQUIGRAfico argentino, fundado en año 1905. Unico en Buenos Aires y en el país prepara taquígrafos para el Congreso, Legislaturas, Casas comerciales, etc., 8 varones y señoritas, Clases individuales. A cargo del director taquígrafo Tomás A. Ferreira. Corrientes 1373. v8

TAQUIGRAFIA: LA GRAN ESCUELA de taquígrafos de Buenos Aires inaugura nuevos cursos el día de Agosto. Diplomados en 2 meses (curso especial) y en 4 á 6 meses (curso común). Cuota 10 $. Taquigrafía parlamentaria hasta 200 palabras y comercial 150 por minuto. De los cursos 1912 obtuvieron diploma 170 alumnos. Clases aparte para señoritas, Perú 253. v6

PROFESIONALES PEDIDOS

CORRESPONSAL DACTILOGRAFO CON buena redacción se necesita para casa importadora, dirigirse á T. M., 136, poste restante del correo indicando pretensiones é idiomas que posee. v7

DEPENDIENTE 2o. DE FARMACIA SE necesita para la campaña presentarse con certificados, Rivadavia 3299.

MAESTRA NACIONAL GRADUADA, SE precisa, inútil será presentarse sin su diploma. Bogotá 2716, Flores.

MAESTRO INTERNO AUTORIZADO PIlabanca 6667, Moreno.

MAESTRA PARA PRIMERAS enseñanza [illegible] recomendada, se precisa; Salguero 161.

INSPECTOR DE ARQUITECTURA SE necesita para un nuevo Sanatorio, S. Juan 1054.

PROFESORA DE FRANCES E INGLES para la enseñanza primaria, se precisa. Bogotá 2716, Flores.

SE NECESITAN PROFESORES DE ORquesta, que sean aptos en cualquier instrumento, ocurrir Belgrano 1786. v1

SE NECESITA POR LA TARDE UN maestro de 4o. ó 5o. grado, Rivadavia 5518.

SE NECESITA MUSICA TERCETO, PIAno violín, bandoleón, completante; Suárez 276, Bora.

SE NECESITA UN PROFESOR INGLES y otro de francés con diploma ó autorización ó uno que posea ambos idiomas, Rivadavia 1211, de 11 a. m. á 1 p. m.

TAQUIGRAFO MUY COMPETENTE, SE necesita para importante casa exportadora, dirigirse mañanadme por carta á D. J. C., Casilla Correo 977. v11

TAQUIGRAFO QUE SEPA A LA VEZ escribir bien y rápido en máquina teclado Universal. Se precisa ocurriendo con referencias á la calle Alsina 750, Estudio del Procurador D. Luis Sansón y de León. v4

VIOLINISTA 2a. señorita, SE NECESIta, Cavallo 2016, depto. 6.

VIOLIN CONCERTINO, BUENO, SE NEcesita, presentarse con instrumento, de 10 a. m. á 2 p. m.: Garay 1780.

PROFESIONALES OFRECIDOS

A 10 $ PLANOS, TRAMITES MUNICIPAles, firma Ingeno. San José 511. v10

A 6 $ DOS PLANOS PARA MUNICIpalidad, Convención 3539, Flores. v10

A. F. M. DE SERRA, PARTERA, RECibo pensionistas, consultas de 1 á 5, Tirasit 827. v6

A INGENIERO AGRIMENSOR SE ofrece ayudante práctico cálculos y dibujos. Cassera, Rivadavia 1271. v7

AUXILIAR DE CONTABILIDAD, BUEna letra, práctico y muy recomendado, se ofrece, S. Bueno, Surmiento 2069. v3

A PROPIETARIOS Y CONSTRUCTORES. Planos, proyectos, presupuestos, firma trámites Municipales económicos, E. Pin, San José 347. v13

BUENA ORQUESTA, HOMBRES, OFREcen para bar ó bilgrafo, con un extenso repertorio, tratar P. Paulos, hijo, Córdoba 3117. v4

CONTADOR PUBLICO BUEN TENEDOR de libros se ofrece para ciudad importantes del interior, Sr. Atlas, Maipú 460, Bs. Aires. v13ag

CONTADOR PUBLICO, TRAMITA CONcordatos y moratorias, practica balances y arregla libros atrasados.—A. G., Victoria 4059. v5

DENTISTA OPERADOR MECANICO SE ofrece, Farmacia del Pueblo, R. Mejía F. C. O. v4ag.

DEPENDIENTE 2o. DE FARMACIA, con práctica en laboratorio, se ofrece, con certificados y recomendaciones, para la ciudad ó campaña, tratar por carta ó personalmente, Montevideo 59. v4

EMPLEADO SERIO, AUXILIAR TENEdor de libros, escribe á máquina, se ofrece sin pretensiones, por carta. Independencia 2210. v4

FARMACEUTICO NACIONAL CON trabajo personal se ofrece para la ciudad ó provincia de Bs. Aires, ocurrir Belgrano 1667. v5

JOVEN TENEDOR DE LIBROS, BUENA letra, ortografía, contabilidad, ofrécese sin pretensiones, Pichincha 328. v5

MASAJISTA JOVEN DA MASAJES Á LA sueca en su casa, Cangallo 682, 1ro. v16

MAESTRA española DIPLOMADA SAbiendo piano y labores se ofrece para cuidar ó educar niños, dirigirse á F. A., Montevideo 2123, Belgrano. v5

PARTERA, CASA DE PARTO, SE RECIbe pensionistas, San José 811. v17ag.

PERITO CONTADOR, SE OFRECE POR noche D. W. Pasco Colón 532. v5

PARTERA ESPECIALISTA, RECIBE pensionistas, casa seria, Canning 173. v28

PIANISTA PRACTICO OFRECESE, CIUdad ó campaña, Billinghurst 20. v6

PARTERA, señora SOLA, PRECIO MOdico, Méjico 1455, no hay chapas. v7

PARTERA LEONARDI, DIPLOMADA EN Turín y Buenos Aires, se mudó Ombú 534, consultas. v3ag

PARTERA CAFFARO, PROFESORA, recibe pensionistas, no hay chapas, Chacabuco 1024. v8ag

PARTERA CANALE, RECIBE PENSIOnistas, Independencia 2029, U. T. 1074, Libertad. v14a

PARTERA J. DE DE MARCHI, RECIBE pensionistas, Tucumán 322 y consultorio Perú 343. v6

PARTERA MASAJISTA, señora SOLA, pensionistas, casa seria, precio módico; Charcas 1910.

PARTERA M. ONDARCUHU, PENSIOnistas; precio módico; sin chapas, Sarmiento 3566. v8

PIANISTA señorita SE OFRECE PARA bilgrafo ó armonista para orquesta, Humahuaca 4038, dpto. 2. v4

PARTERA, SOLA, SERIA, PENSIONIStas, precio módico, sin chapas; Castelí 279. v8

PARTERA ESPECIALISTA señora SOla recibe pensionistas, casa quinta, Serrano 1947, Palermo. v8

PARTERA ESPECIALISTA MARTINI, señora sola, pensionistas, casa seria, Dean Funes 694. v8

PARTERA ESPECIALISTA, PENSIONIStas, precio módico, no hay chapas, San Juan 2044. v7a

PARTERA DELIA RAGIONE RECIBE pensionistas precio módico, no hay chapas, Corrientes 1153. v8a.

PARTERA ESPECIALISTA, RECIBE pensionistas á precios módicos, Ayacucho 338, entre Corrientes y Sarmiento. No hay chapas. v4

PIANISTA SE OFRECE CON BUENAS recomendaciones, muy decente, interpreta muy bien las vistas, dirigirse en el hotel Internacional, calle Irigoyen 558, de 7 á 8 de la mañana, también va á pueblo que sea de porvenir. v4

SE OFRECE señorita VIOLINISTA, SArandí 344. v8

TRADUCCIONES, COPIAS MAQUINAS, planos, proyectos, Venezuela 771.

TENEDOR DE LIBROS, DIPLOMADO, persona seria, práctico se ofrece, sin pretensiones, por carta, Rincón 1051. v4

TENEDOR DE LIBROS, PERITO MERcantil, se ofrece por la mañana, F. Bernardo, Av. San Martín 1814. v23a

TAQUIGRAFO CORRESPONSAL O TEnedor de libros, se ofrece, 24 de Noviembre 1718. v4a

TRADUCTOR PUBLICO NACIONAL, F. W. S. Tucker, B. Mitre 475, U. T. 328, Avenida.

TENEDOR DE LIBROS DIPLOMADO, con buenas referencias se ofrece por horas, días ó mes, Méjico 1141. v6ag.

TENEDOR DE LIBROS, CONTADOR PUblico, tramita concordatos, practica balances, arregla libros atrasados y lleva contabilidades por horas, seriedad y actividad.—A. G., Victoria 4059. v4

TENEDOR DE LIBROS, SERIO, PRACtico, cualquier contabilidad, empleado certificados comerciales, se ofrece, comercio pueblo campaña, Castro 800. v6

TENEDOR DE LIBROS PRACTICO CON referencias á satisfacción se ofrece para ciudad ó campo, Jose Garcia, B. de Irigoyen 228. v5

TENEDOR DE LIBROS, COMPULSAS, balances, atrasos, por horas, días ó mes, de regreso de España, desea ocuparse como tal ó puesto análogo con certificados, referencias ó garantía, para ciudad ó afuera, C. B. A., Castañón 941, Flores. v5

TENEDOR DE LIBROS CON INMEJOrables recomendaciones se ofrece como ayudante contados para casa mayorista y abona 70 $ á quien le consiga un empleo en esta forma. Por carta á N. N., Victoria 1331. v5

PROFESIONALES OFRECIDOS

VIOLIN PARA PUESTOS, SE OFRECE; Montes de Oca 811. v8

VIOLIN lo. hombre y PIANISTA señorita, se ofrece, Forest 430, Chacarita. v6

VIOLONCELISTA Y PIANISTA, SE ofrecen para biógrafo, tratar Maipú 560. v3

OFICIOS DIVERSOS PEDIDOS

ADORNADORA PARA ROSARIO SE necesita, buena, Marty, Alsina 761. v4

APRENDIZA PARA MODISTA DE sombreros se necesita. Callao 669. v1

Ahasillos PRENTISTAS SE NECESITAN, Moreno 857.

APARADOR OFICIAL COMPETENTE nocturno, Rioja 1947.

APARADORAS D ECRIACURA SE PREcisan; Carlos Calvo 2554.

APRENDIZA MODISTA ADELANTADA se precisa; Tandil 2921, Flores. v4

APARADORAS APRENDIZAS SE NECEsitan; Loria 932. v5

APRENDIZ ADELANTADO PARA IMprenta se precisa. Corriente 1361.

APARADORAS; VARIAS APRENDIZAS se necesitan, Carlos Calvo 1871.

APRENDICES MUEBLEROS SE NECEsitan, pago bien, Méjico 1348.

APRENDIZA PANTALONERA SE NEcesita, Humberto I 822. v8

ALQUILASE HERMOSA PIEZA A LA calle para hombre solo, Tacuarí 82.

APRENDIZAS MODISTAS DE SOMBREros, se necesitan, Libertad 1044. v8

APARADOR MEDIO OFICIAL DE FINO se necesita, Camargo 426.

APARADOR MEDIO OFICIAL PRECISO, Corrientes 4120, almacen de suelas.

APRENDIZAS DE SOMBREROS DE SEdora se necesitan, Santa Fe 2351. v5

APRENDIZ ADELANTADO SASTRE, SE precisa, Universidad 1092. v5

APRENDIZA DE 12 Á 13 años, PARA trajo de niño, se necesita, Salta 1310, se paga.

APRENDIZAS ADELANTADAS PARA trajecitos de niños, se precisan; Matheu 1428.

BORDADORAS EN ORO MUY BUENAS necesitanse, Paraná 920.

BORDADORA OFICIALA EN MONOGRAmas chicos y festoneadoras, se precisan, Unidos 768, dep. 17.

BUENAS OFICIALAS PARA EL TAller de fantasía se precisan, Victoria 862. v7

CORREDORES PRECISO PARA LA venta de carmeolas de premio, Muñiz 778.

CORSETERAS MEDIO OFICIALAS SE necesitan, Callao 591. v5

CARREROS SE NECESITAN; VICTORIA 2372.

CARPINTERO APRENDIZ SE PRECISA, Sáenz Peña 581.

COSTURERA PARA TALLER SE NEcesita, B. Mitre 1860.

CORBATERAS preparadoras Y APRENdizas necesito, Carlos Calvo 1277. v8

COSTURERA BIEN AL CORRIENTE DE la confección sobre medida sueldo mensual se necesita. Salta 442.

CORREDOR BIEN RELACIONADO EN farmacias, ofertas con referencias á casilla correo 1145.

CHAUFFEURS APRENDICES SE PREparan en 15 días, por 25 pesos el curso: Talcahuano 483, cigarrería.

CHAUFFEUR MECANICO, QUE ENTIENda de motores, etc., para estancia, se precisa, ocurrir C. Pellegrini 627.

CORREDORES RELACIONADOS con industrias movidas por electricidad se precisan, San José 131.

COSTURERA PARA TALLER DE FUNdas para muebles se necesita, B. Mitre 1860.

CHAUFFEUR PARA CASA PARTICULAR con recomendación, preciso, presentarse á las 11 a. m., Bolívar 161.

CHAUFFEURS, enseño EN POCOS DIAS manejo y práctica sobre el motor. Cabrera 3824, mondarizo.

COSTURERAS DE CAMISAS DE PLANcha y cuellos blancos, que sepa bien oficial, precios, Santa Fe 2324. v4

CORREDOR BIEN RELACIONADO CON casas farmacias ofertas con referencias, casilla correo 766. v4

CORREDORES CON BUENAS REFERENcias, bien relacionados en ramo librerías, se precisa, Pueyrredón 1365. v4

CONTADOR BIEN RECOMENDADO, COnociendo inglés, francés y castellano, correctamente, preciso, buen sueldo, tratar Reconquista 539, sala.

CHAUFFEURS 20 SE NECESITAN PAra prepararlos en 15 días, se garantiza libreta, Academia Hispano Argentina, calle Canning 3280. v16

CHAUFFEURS POR 50 $ enseñanza completa, nada de promesas, manejo por el tráfico que así se aprende á trabajar, Venezuela 4226. v5

CHAUFFEURS: LECCIONES TEORICO prácticas y manejo de automóvil por 50 $ facilitando coche para examen; Solís 580. v9

CORREDORES DE AVISOS PARA DIAries se necesitan de 11.30 á 12.30 del día, Guadeloupe 817, inútil presentarse antes ó después de esa hora.

CHAUFFEURS APRENDICES, 25 SE NEcesitan para prepararlos en condiciones ventajosas, Academia Buenos Aires, escuela superior de chauffeurs: Q. Bocayuva 139.

CHAUFFEURS APRENDICES $ SE PREcisan para prepararlos y darles trabajo por su cuenta, escuela y taller mecánico; Corrientes 2933, de 9 á. m. en adelante.

CHAUFFEURS, ASPIRANTES, ACADEmia desde 1909, con grandes elementos para enseñanza práctica, mecánica gratis, teoría gratis, auto para exámen gratis. Balcarce 2050. v4ag.

CHAUFFEURS APRENDICES SE NECEsitan para enseñarles el manejo de automóviles para trabajar en una empresa de taxímetros, Pillsberry 49, á media cuadra de Entre Ríos 1600. v31

CASA IMPORTANTE NECESITA BUENOS corredores, pagando buena comisión, preferible italianos y españoles, Belgrano 2190, de 5.30 á 9.30 a. m. y de 5.30 á 6.30 p. m. v3

CHAUFFEURS: GARANTO LA enseñanza de teoría, práctica y manejo, con papel sellado, garanto la libreta; lecciones nocturnas y diurnas, B. de Irigoyen 595, lechería.

CORREDORES PARA LA VENTA DE terrenos á plazos facilísimos á comisión ó $ 200 al mes se necesitan, pasar personalmente por Callao 141 de 9 á 12 ó de 2 á 4. Raines. v9

CORREDOR SE NECESITA PARA INSTalaciones eléctricas, se le harán condiciones especiales y con preferencia la persona que haya tenido negocio; Tacuarí 83, altos.

CHAUFFEURS APRENDICES 25 SE NEcesitan, para prepararlos en 15 días, dándole trabajo por su cuenta en condiciones ventajosas, escuela y taller mecánico, Córdoba 2600.

CHAUFFEURS: 25 $, enseña TEORICO práctica, completa, sobre 4 máquinas. Lecciones diurnas y nocturnas, pagando según taxímetro, libreta garantida; Ecuador 930.

CHAUFFEURS DAMOS LECCIONES DE manejo, todos los días de automóvil; cursos completos, de enseñanza práctica y libreta gratis, por el profesor instructor Daniel López Méndez, en Flores, Varela 681, calle Pintos 226, en Banfield, F. C. S. v6

CHAUFFEURS ASPIRANTES, LA ACAdemia Novias, E. S. de Ch., desde la fecha dará lecciones gratuitas de teoría, práctica y manejo y empleo una vez obtenido el registro, á todos los que se inscriban, hasta llenar las vacantes, clases diurnas y nocturnas, en su grandiosa pista y talleres, escuela, ocurrir hoy á Méjico 3315. v6ag

CHAUFFEURS: Enseñanza teórica y práctica, sistema especial, en 30 días en la escuela Sic, diurna y nocturna, más de 1.400 alumnos en 6 años, José Vasallo, ex director y maestro de la más acreditada escuela de Turín, con dos diplomas, del gobierno italiano y muchos certificados. Lecciones de manejo con Fiat moderno, curso indispensable, para dueños de automóviles, con clase reservada. Se habla español, francés é italiano, Cabello esquina Acevedo. U. T. 1696, Palermo. v14ag.

DOS MEDIO OFICIALES CERRAJEROS competentes en talpones, etc. se precisan, Mercado Central, calle Chacabuco.

DEPENDIENTE PRACTICO DE ALMAcén de 17 á 18 años se necesita, Humberto 899.

DEPENDIENTE DE ALMACEN PARA bebidas y todo trabajo, se necesita; Sarmiento 899.

DEPENDIENTE MEDIO VENDEDOR prácticos, precisa la sastrería Costo, Entre Ríos 709.

DEPENDIENTE DE ALMACEN PRACTIco se necesita, Uspallata 402 esquina España.

ENCUADERNADORES muchachos aprendices adelantados, se precisan, Cerrito 747. v4

EMPLEADOS Y DEPENDIENTES DE comercio y escritorios coloca La Internacional. Reconquista 339. v4

ENCUADERNADOR aprendiz ADELANtado bueno se necesita, B. Mitre 782, escritorio 8. v4

ELECTRICISTA BUENO QUE SEPA DE luz eléctrica, campanillas y teléfonos, se necesita, C. Pellegrini 1064. v4

EN CASA DE ARQUITECTO SE PREcisa muchacho de 13 á 15 años, que sepa leer y escribir bien y conozca la ciudad, para mandados y limpieza, sueldo 15 $, casa y comida, independencia 2837. v4

FLORISTA — EN MONTEVIDEO SE necesita un buen florista, dirigirse por carta á Castilla y Cía., B. Mitre 1329, Montevideo. v7

HOMBRE PRACTICO EN TOSTAR café, se necesita, Sarmiento 3301. v4

HERRERO DE OBRAS, PRACTICO EN barandas y frentes se necesita, Loria 2149.

HERREROS COMPETENTES EN VIdrieras aprendices adelantados necesita, Anchorena 358.

OFICIOS DIVERSOS PEDIDOS

HOTEL IMPORTANTE PRECISA SEcretario. Ofertas con referencias, conocimientos y pretensiones casilla correos 146. v4

HERRERIO PARA ESTANCIA, QUE ENtienda de molinos y algo de carpintero, sueldo 70 $ mensuales, se necesita, por carta con referencias, La Adela, Colonia Moré, F. C. O. v7

JOVEN PRACTICO VENDER NEGOcios precios, 9 á 11, Cevallos 1080.

LIMPIADOR PRACTICO DE CLOACAS, se precisa; Independencia 3195.

MEDIO OFICIAL HERRERO DE OBRA necesitase, Santiago del Estero 1457.

MUEBLERO MEDIO OFICIAL PRECISO, Esmeralda 567 (altos).

MUCHACHO APRENDIZ ADELANTADO, para imprenta necesito, Cangallo 2802.

MINERVISTA QUE SEPA DISTRIBUIR se necesita, Montes de Oca 753.

MENSAJEROS SE NECESITAN; CHAcabuco 138.

MOZO DE ALMACEN QUE ENTIENDA el italiano, se precisa, Arévalo 2105.

MEDIO OFICIAL PINTOR DE LISO SE precisa con ropa, Alsina 1899.

MOZO DE CAFE SE NECESITA; TRAtar Laprida 440, de 3 á 4 p. m.

MINERVISTA MEDIO OFICIAL SE NEcesita, Pueyrredón 562.

MUCHACHO ROSCADOR FIDDERO, SE precisa, Avellaneda, calle Italia 170. v8

MUCHACHO DE 12 A 15 años PARA limpieza de escritorio se necesita, Cangallo 745.

MUCHACHO DE 14 A 15 años NECESITO para acompañar á un corredor de entregas, Liniers 2046.

MEDIO OFICIAL DE MAQUINAS PARA carpintería, se necesita, Billinghurst 2526.

MOZO JOVEN, PRACTICO FIAMBRES, bebidas necesito, almacén, Sud América 14, plaza Flores.

MUCHACHO PARA MANDADOS DE sastrería, con recomendación se precisa, sueldo $ 30 seco, B. Mitre 1428, altos.

MECANICO DE PRECISION PARA instrumentos científicos se necesita, inútil presentarse sin ser competente, Florida 667. v4

MECANICO ELECTRICISTA COMPEtente, argentino ó naturalizado, se necesita en la Caina Eléctrica de Campo de Mayo, Estación Hurlingham F. C. al Pacífico. v4

NECESITO UN MOZO PARA EL DESpacho de café con leche, Triunvirato 146. v4

NECESITANSE DOS PROFESORES UNO de matemáticas, física y química y otro de letras y botánica, mineralogía, geología y zoología para Mendoza, presentarse de 9 á 11 a. m., Suárez Pena 1948. v5

OFICIAL PLOMERO SE NECESITA, calle Talcahuano 848. v5

OFICIAL SASTRE COMPETENTE, SE necesita, Rivadavia 5286.

OFICIAL PELUQUERO SE NECESITA, Rodas 30. v5

OFICIAL PELUQUERO SE PRECISA, sueldo seco; Belgrano 1104.

OFICIALAS Y APRENDIZAS DE VESTidos se necesitan, Cerrito 1054. v6

OFICIALA BUENA PRIMERA PROBAdora de vestidos fantasía se necesita, casa Monsalvo, Sarmiento 1869.

OFICIALES PLOMEROS CON MATRICUla, muy competentes, se necesitan; Entre Ríos 183.

OFICIAL ELECTRICISTA SE NECESIta, inútil presentarse si no es competente; Entre Ríos 1488.

OFICIALA POSTICERA MUY COMPEtente, que sepa bien peinar postizos, se precisa; Cerrito 224[illegible]. v5

OFICIALES Y MEDIO PELUQUEROS adelantados necesito, buen sueldo, Pedro Mendoza 1211, Boca. v5

OFICIAL SASTRE SE NECESITA PARA un pueblo de la capital, casa seria; se prefiere italiano; Rincón 1365.

OFICIAL PASTELERO SE PRECISA, sueldo 80 $, casa y comida; Caseros 3690.

OFICIAL PELUQUERO COMPETENTE necesito y se alquila la peluquería, Venezuela 2902. v5

OFICIAL PARA FABRICA DE BIZCOchas, competente se necesita, Chiclana 3369.

OPERADORES Y ELECTRICISTAS, DOY lecciones teóricas, garanto examen, Caseros 1384. v4

PLANCHADORA SE PRECISA OFICIAla y medio oficiala, Junín 1815. v6

PLANCHADORA OFICIALA, PARA CAmisas, 12 centavos, Venezuela 823.

PLANCHADORA OFICIALA SE NECESIta, Tucumán 1953.

PEON PARA FARMACIA SE NECESIta, Carlos Calvo 1901.

PEON PARA LIMPIEZA NECESITO, ESTados Unidos 839. v5

PLANCHADORA OFICIALA SE PRECIso, Florida 668.

PLANCHADORA APRENDIZA adelantada se precisa, Billinghurst 2248. v5

PLANCHADORA OFICIALA SE PRECIsa; Chacabuco 1422.

PLANCHADORA BUENA OFICIALA SE precisa; Salta 228.

PONEPLEGOS MINERVISTA BUENO se necesita, B. Mitre 782, esc. F.

PLANCHADORA SE NECESITA BUENA oficiala, Junín 273.

PLANCHADORA BUENA OFICIALA SE precisa, Méjico 258.

PLANCHADORA APRENDIZA SE PREcisa, Peña 139. v5

PLANCHADORA MEDIO OFICIALA SE precisa, Herrera 563.

PLANCHADORA OFICIALA SE NECESita, Tucumán 1462.

PLANCHADORA BUENA OFICIALA, SE precisa, Maipú 953.

PLANCHADORA MEDIO OFICIALA O aprendiza se precisa, San José 539.

PLANCHADORA MEDIO OFICIALA NEcesito, Cerrianitas 319, altos.

PLANCHADORA OFICIALA SE NECESIta; C. Pellegrini 833.

PLEGADORA A MAQUINA SE NECESIta, Cerrito 1133. v6

PLANCHADORAS OFICIALAS SE NEcesitan, Bermejo 836.

PLANCHADOR DE CAMISAS QUE SEA competente se necesita, Bolívar 197. v8

PLANCHADORAS APRENDIZAS DE nuevo se precisan, Jujuy 1468, altos.

PLANCHADORA APRENDIZA PRECISO de 12 á 14 años, Rodríguez Peña 1050. v2

SE NECESITAN OFICIAL Y MEDIO OFIcial pioneros competentes, Beruti 278. v6

PLANCHADORAS OFICIALAS Y MEDIO oficialas de ropa de señora, se precisan, Vicente López 51, dep. 5.

PLANCHADORAS PRECISO OFICIALAS y aprendizas adelantadas, ganando, Pozos 331.

PLANCHADORA BUENA OFICIALA EN ropa de hombre y señora se necesita, Jirasit 542.

PEON DE BOTICA PRACTICO Y REComendado se necesita, Independencia 3200.

PEON español RECIEN VENIDO DE 14 á 20 años, fuerte preciso, Matheu No. 1960, de 8 á 9.

PLANCHADORA LAVANDERA, tres DIAS por semana, que plancho camisas, con recomendaciones, se precisa, Ayacucho 1022.

PLANCHADORA MEDIO OFICIALA Y aprendiza adelantada necesito; Viamonte 845, dep. 5. v5

PLANCHADORAS APRENDIZAS Y UNA oficiala, dos días por semana, se precisan, B. Mitre 4284.

PREPARADORAS BUENAS PARA sombreros de señora, se necesitan, Libertad 1044. v6

PLANCHADORAS APRENDIZAS MEdio oficialas se precisan, Billinghurst 2013.

PLANCHADORA MEDIO OFICIALA Y aprendiza adelantada se precisa, Alsina 1855.

PLANCHADORA DE CUELLOS A MAquina se precisa, Montevideo 1061, departamento C.

PLANCHADORAS Y APRENDIZAS DE camisas nuevas se necesitan, Rincón 562.

PONEPLE

SERVICIO DOMESTICO PEDIDO

SE NECESITA LAVANDERA PARA LOS días solamente. Sueldo $40. Buenos informes. Dirigirse a Lavalle 1418.

SE PEDIDA UNA BUENA COCINERA, QUE sepa cumplir con su obligación. Sueldo $30. Dirigirse a Lavalle 1418.

SE NECESITA UNA BUENA COCINERA para corta familia

SOCIEDADES

BUENOS AIRES ROWING CLUB—CONVOCATORIA.—Se convoca á los señores socios para celebrar la asamblea general ordinaria el lunes 4 de Agosto á las 8.30 p. m. en el salón de la calle Sarmiento 1230, á objeto de considerar la siguiente orden del día: 1o. Aprobación de la memoria y balance. 2o. Elección de presidente, cinco vocales y cinco suplentes. vás

LICITACIONES

CAJA POPULAR DE AHORROS de la provincia de Bs. Aires, licitación de títulos: De acuerdo con el artículo 8o. de la ley 9 de Octubre de 1911, y lo dispuesto por el directorio de la Caja Popular de Ahorros, licítase por el término de 15 días á contar desde la fecha, la amortización extraordinaria de 500.000 $ nominales de títulos del Empréstito Interno de Conversión de 2 1/2 o/o de interés y 1/2 o/o de amortización anual y acumulativa. Las propuestas, que se presentarán en sobre cerrado y lacrado, serán abiertas en la secretaría de la caja el día 12 de Agosto, á las 2 p. m. El Directorio se reserva el derecho de rechazar todas las propuestas ó aceptar la que estime más conveniente. La Plata, Julio 27 de 1913. El secretario. vl6ag

INTENDENCIA MUNICIPAL DE CHASCOMÚS, licitación: Llámase á licitación por el término de 15 días á contar desde la fecha, para el arrendamiento con destino á la pesca de las lagunas del partido denominado Vitel, Chascomús, Manantiales, El Burro ó Adela, Las encandenadas, Barrancas y Chis Chis, en la parte que explota la Comuna, de acuerdo con el pliego de bases y condiciones confeccionado por el H. Deliberante, que se encuentra á disposición de los interesados en la secretaría de la intendencia y que podrán consultar todos los días hábiles de 9 á 11 a. m. y de 2 á 5 p. m. Las propuestas se abrirán en el despacho del Intendente el día 9 de Agosto próximo, á las 3 p. m., y ante las interesados que concurran y se hace reserva del derecho de aceptar la más ventajosa ó de rechazarlas todas. Chascomús, Julio 25 de 1913. Pedro Etcheverría, E. D. Tuende, secretario. vág

OBRAS SANITARIAS DE LA NACION.—Se llama á nueva licitación para la colocación de cañerías maestras y de distribución de aguas corrientes en el distrito 45, Flores y Vélez Sarsfield en la parte comprendida dentro del siguiente perímetro que no existan aún esas instalaciones: Curapaligüe, Bella Vista, Gaona, Carrasco, Lacarra, Merlo, Esteban Bonorino, Campana hasta Curapaligüe, de acuerdo con los planos, presupuesto y pliego de condiciones que los interesados pueden consultar en la oficina técnica, calle Charcas 1340|1360. Cada licitante presentará en el formulario impreso que se le entregará, ofreciendo hacer las obras con determinado tanto por ciento de rebaja ó de aumento sobre el presupuesto oficial, pagadero en dinero efectivo, ó acompañará un certificado de depósito hecho en dinero efectivo en el Banco de la Nación Argentina á la orden del señor presidente del directorio de las obras sanitarias de la Nación, por una suma que represente el (1 o/o), uno por ciento del importe de la propuesta. La apertura de las propuestas tendrá lugar el día 15 de Agosto próximo á las 3 p. m. en el directorio de las obras sanitarias de la Nación en presencia de los interesados que concurran al acto.—Bs. As., Julio 24 de 1913.—José L. Gofi, secretario. vl3ag.

BANCOS Y COMPAÑIAS ANONIMAS

BANCO Español del RIO DE LA PLATA, Reconquista 200.—De acuerdo con los artículos 30 y 31 de los estatutos de esta institución, el directorio convoca á los señores accionistas para la asamblea general ordinaria que deberá celebrarse en el local del Banco el viernes 8 de Agosto próximo á las 3.30 p. m. con los siguientes objetos: 1o Lectura y consideración de la Memoria y Balance correspondientes al 41o ejercicio terminado el 30 de Junio último; 2o Acordar el dividendo que habrá de distribuirse; 3o Elegir cinco directores por dos años en substitución de los señores don José Caride, don Casimiro Polledo, don Silvano Bousom, doctor don Tomás R. Cullen, salientes por haber terminado su mandato y del señor don Manuel Mieres, que presentó su renuncia. Debe igualmente procederse á la elección de dos síndicos en substitución de los señores don Manuel E. Goñi y don Pedro Mac Kenny y de dos suplentes de síndico; 4o Designar dos señores accionistas para que, en representación de la asamblea, aprueben y firmen el acta de la misma. Se recuerda á los señores accionistas que, de conformidad con el artículo 26 de los Estatutos, para poder asistir á la asamblea deberán depositar sus acciones en el Banco con tres días de anticipación.—Buenos Aires, 4 de Julio de 1913.—José Solá, presidente; F. López Weigel, secretario. vás

BANCO DE LA REPUBLICA, ASUNCION (Paraguay).—El directorio del Banco de la República, avisa á los señores accionistas que, no habiéndose depositado el número suficiente de acciones para que se verifique el 2 de Agosto la asamblea general ordinaria, queda postergada ésta para el 16 de Agosto de 1913, y tendrá lugar en el local del Banco á las 3 a. m. en la Asunción del Paraguay.

ORDEN DEL DIA

1.o—Memoria y balance general correspondiente al ejercicio vencido.
2o.—Distribución de beneficios.
3o.—Nombramiento de tres directores titulares y de tres suplentes.
4o.—Nombramiento del síndico.

Los accionistas residentes en la República Argentina que quieran tomar parte en dicha asamblea, personalmente ó por delegado, deberán depositar sus acciones en el Banco Francés del Río de la Plata hasta el 5 de Agosto de 1913, inclusive y donde les será otorgado el recibo intransferible de depósito, de acuerdo con lo prescripto por los artículos 50 y 44 de sus estatutos. vl6

BANCO DE LA PROVINCIA DE BUENOS AIRES.

Capital autorizado	$	125.000.000
" emitido	" 50.000.000	
" sección hipotecaria	" 25.000.000	75.000.000
Capital realizado	$	59.228.150
Fondo de reserva	"	16.151.355

Casa matriz en La Plata, Casa de Buenos Aires, San Martín núms. 131|39 y Bartolomé Mitre núm. 455.

58 sucursales en la provincia de Buenos Aires.

Corresponsales en los demás pueblos de la provincia y en los principales puntos del interior de la República y territorios nacionales y en las más importantes plazas comerciales del exterior: en Europa, Estados Unidos de América, Méjico, Panamá, Cuba, Costa Rica, Guatemala, San Salvador, Venezuela, Colombia, Perú, Chile, Bolivia, Uruguay y Paraguay.

Tiene corresponsales y gira sobre todos los puntos de ESPAÑA, y los de FRANCIA é ITALIA que tienen oficina postal.

El Banco se ocupa de toda clase de operaciones bancarias: descuentos, cauciones, recibe depósitos, abre cuentas corrientes, emite giros y cartas de crédito. Se encarga de cobranzas de documentos, cupones y cuotas de terrenos: de administraciones generales y de propiedades. Hace préstamos con garantía hipotecaria, en efectivo y en bonos pagaderos en 35 años.

TASAS DE INTERES

Abona: Depósitos en cja. ord. y ctl	1	%
Caja de ahorros hasta 10.000 $	4	%
después de 60 días	4	%
Con libreta á 90 días renovables hasta $ 20.000	4	%
Depósitos á plazo fijo á 30 días	2	%
Depósitos á plazo fijo á 60 días	3	%
Depósitos á plazo fijo á 90 días	3 1/2	%
Mayor plazo, convencional.		
Cobra: por adelantos en cja.	8	%

Buenos Aires, Junio 1o de 1913.
Virginio Maffei, gerente.

BANCO ESPAÑOL DEL RIO DE LA Plata. Establecido en 1566. Casa matriz en Buenos Aires, Reconquista 200.

Capital suscripto	$	100.000.000.—
Capital integrado hasta el 30 de Junio de 1913	"	94.421.020.—
Fondo de reserva y previsión	"	43.436.172.23
Prima á recibir sobre las acciones no integradas	"	3.311.340.—

OPERACIONES DEL BANCO

Hace por cuenta propia y por comisión de terceros, toda clase de operaciones bancarias. Además, puede aceptar representaciones industriales y comerciales, consignaciones de mercaderías, todo género de comisiones de carácter comercial y en general todo negocio lícito.

SUCURSALES

En el exterior: Barcelona, Bilbao, Génova, Hamburgo, Londres, Coruña, Madrid, Montevideo con dos agencias, París, Río de Janeiro, San Paulo, Santos, San Sebastián, Vigo y Valencia; con una agencia en el puerto El Grao.

En el interior: Adolfo Alsina, Bahía Blanca, Balcarce, Bartolomé Mitre, Bartolomé Bevio, Carlos Casares, Comandía, Córdoba, Coronel Suárez, Dolores, Gualeguaychú, La Plata, Lincoln, Luján, Lomas de Zamora, Mar del Plata, Mendoza, Mercedes (Buenos Aires), Mercedes (San Luis), Nueve de Julio, Pehuajó, Pergamino, Posadas, Rafaela, Rivadavia, Rosario, con una agencia, Salliqueló, Salta, San Juan, San Nicolás, San Rafael, Santa Fe, Santiago del Estero, San Pedro, San Luis, Tres Arroyos, Tucumán y Villaguay.

AGENCIAS EN LA CAPITAL

Número 1, Pueyrredón 185; 2, Almirante Brown 1432; 3, Vieytes 2000; 4, Cabildo 2091; 5, Santa Fe 1899; 6, Corrientes 3200; 7, Entre Ríos 785; 8, Rivadavia 6903; 9, Triunvirato 802; 10, B. de Irigoyen 1399; 11, Caseros 2065; 12, Charcas 1357; 13, Bolívar 399; 14, Belgrano 1954; 15, B. de Irigoyen 179; 16, Reconquista esquina Santa Fe.

Corresponsales directos, en Europa, Asia, Africa, América del Norte y del Sur, etc.

ABONA

	mil|agal.	o|sell.
En cuenta corriente	1	%	1 %
A 30 días	1 1/2	"	1 1/2 "
A 60 días	2 1/2	"	2 1/2 "
A 90 días	3 1/2	"	3 1/2 "
A 6 meses	4	"	4 "
A 1 año	4 1/2	"	4 1/2 "
A 2 años	5	"	5 "
A 3 años	6	"	6 "
Depósitos á premio con libreta desde pesos 1a hasta $ 10.000 moneda legal, después de 60 días	4	"	4 "
COBRA			
En cuenta corriente	5	"	5 "

Descuentos en general, convencional.

Los señores accionistas tienen derecho, de acuerdo con el artículo 32 de los estatutos, á descontar, sin comisión alguna, sus acciones en la caja del Banco Italiano [illegible]

BANCOS Y COMPAÑIAS ANONIMAS

BANCO ALEMAN TRANSATLANTICO—Oficina principal en Buenos Aires, calle B. Mitre y Reconquista. Sucursales urbanas: núm. 1, Callao esquina Corrientes; número 2, Santa Fe esquina Larrea; número 3, B. de Irigoyen 1581. Sucursales en Mendoza, Rosario de Santa Fe, Tucumán, Uruguay, Chile, Arica, Brasil (Sao Paulo y Santos), Perú, Bolivia y España.

PAGA

Por depósitos en cuenta corriente. . . . . Sin interés
Id papel hasta $ 200.000 m|n. . 1 %
A plazo fijo hasta 20.000 $ oro ó $ 50.000 m|n. por dos meses. . . . . 3 1/2 %
Por tres meses. . . . . 4 %
Por seis meses. . . . . 4 1/2 %
En Caja de Ahorros cuando no se retiren dentro de 60 días desde $ 10 á 30.000. . . . . 5 %

C. Lingenfelder, gerente

COMPAÑIA NACIONAL DE GRANDES HOTELES.—Asamblea ordinaria y extraordinaria.—Se convoca á los señores accionistas para la asamblea general ordinaria que tendrá lugar el lunes 4 de Agosto, á las 5 p. m., en el local Florida 475, con el objeto de tratar la siguiente

ORDEN DEL DIA

1o. Lectura, consideración y aprobación de la memoria, balance y cuenta de ganancias y pérdidas, correspondiente al segundo ejercicio, vencido el 31 de Mayo de 1913.
2o. Informe del síndico.
3o. Resolver sobre la distribución de utilidades.
4o. Elección de cinco directores, en reemplazo de los señores Dr. Adolfo E. Dávila, Horacio M. Guerrico, Miles A. Fasman, Horacio Bustos Morón y Dr. Federico Molina, que han terminado su mandato.
5o. Elección de síndico y síndico suplente.
6o. Nombramiento de dos accionistas para aprobar y firmar el acta de la asamblea.

Una vez terminada la asamblea general ordinaria, tendrá lugar una asamblea extraordinaria, con la siguiente

ORDEN DEL DIA

1o. Reforma de los estatutos.
2o. Aumento del capital social.
3o. Nombramiento de dos accionistas para aprobar y firmar el acta de la asamblea.

De acuerdo con el artículo 32 de los estatutos, se requiere para la asamblea extraordinaria la presencia de accionistas que representen las dos terceras partes de las acciones en circulación. Los accionistas deberán depositar sus acciones en la tesorería de la sociedad, B. Mitre 528, hasta las 4 p. m. del día anterior al de la asamblea.—Buenos Aires, Julio 15 de 1913.—El secretario. vág.

BANCO DE LONDRES Y RIO DE LA Plata Ltda.—Londres, París, Amberes, agencia en Nueva York, Buenos Aires, Bartolomé Mitre 359; Barracas al Norte, Avenida Montes de Oca 701; Once de Septiembre, Pueyrredón 201; Bernardo de Irigoyen 1158; Boca, Almirante Brown 1150; sucursal Norte, Santa Fe 3129; Rosario, Mendoza, Bahía Blanca, Concordia, Tucumán, Paraná, Córdoba, Montevideo: calle Cerrito 203, y agencia calle Río Negro número 5; Payandú, Salto Oriental, Río de Janeiro, Pará, Pernambuco, Sao Paulo, Santos, Bahía, Curityba, Victoria, Manaos (Brasil), Valparaíso. La tasa de interés de este Banco desde la fecha hasta nuevo aviso, será como sigue:

	Papel
Por depósitos en cuenta corriente	sin interés
Id á tres meses fijos	3 1/2 %
	Oro sellado
Por depósitos en cuenta corriente sin interés	
Id por tres meses fijos	2 1/2 %
Id por seis meses fijos	4 "
Adelantos en cuenta corriente	6 "

Se reciben depósitos en Caja de Ahorros en las sucursales Once de Septiembre, calle Santa Fe, calle Bernardo de Irigoyen, Boca del Riachuelo y Barracas al Norte.

James Dey y Harry Scott, gerentes.—Septiembre 1o. de 1911.

LA PRENSA

Buenos Aires, Agosto 4 de 1913

LOS GOBERNADORES†

Desde el régimen colonial, procede en nuestro país la tradicional influencia de los gobernadores de intendencia y de provincia.

El carácter y los medios de acción de los gobernadores é intendentes coloniales y de los gobernadores argentinos á través de las diferentes épocas de nuestra historia, se confunden en un mismo concepto de personalismo y de arbitrariedad.

Rara vez el freno de las leyes y de la justicia de España pusieron á raya los pequeños despotismos locales. Recordaráse entre esos actos de defensa social, el proceso del gobernador Larrea, de Buenos Aires, y de algunos gobernadores del Paraguay, acusados por acción pública y privada, y condenados á penas severas y á responsabilidades civiles graves.

Los gobernadores posteriores á la Independencia hasta la caída de Rozas, han sido verdaderos tiranos ó dictadores locales, reproducciones fieles del Larrea de Buenos Aires, señores de vidas y haciendas de los vecindarios; pero á diferencia de lo que sucedió en la dominación española, no tenemos antecedentes de un solo juicio político ó civil, que haya condenado á uno de nuestros sátrapas provinciales de aquellos tiempos.

Después de la caída de Rozas, los gobernadores continuaron la tradición hispano-argentina del despotismo local. Excusábanse aquellos hechos por las circunstancias de la poca cultura de los pueblos, por el escaso número de los conscientes y dirigentes sobre la masa analfabeta.

Explícase por esos hechos también la continuación indefinida en el gobierno, de hombres del tipo de los Ibarra, de los Reinafé, de los Brizuela, de los Heredia, más ó menos buenos, más ó menos feroces, algunos de ellos ineptos para el bien y para el mal, según la frase del general Lavalle, después de tratar al gobernador de La Rioja.

Estos gobernadores morigeraron su conducta en el orden militar y civil, después de fundado el régimen de la Constitución, y cuando la corte federal y el Congreso empezaron á ejercer una acción fiscalizadora en la vida de las provincias.

Pero los gobernadores españoles, los de la Independencia, los de la época de la anarquía y los actuales, se parecen, sin diferencia alguna, en lo que se refiere al régimen político. Con raras y honrosísimas excepciones, fueron y continúan siendo árbitros supremos de los destinos de los pueblos, usando medios más ó menos disimulados, más ó menos audaces y violentos, para llegar al mismo fin principal: darse sucesores y desviar la voluntad de los pueblos de sus encarnaciones legítimas.

De esta suerte, la historia de los gobernadores de la República Argentina es la historia de sus vicisitudes, de sus desgracias, de sus zozobras, de sus progresos y de sus crisis sangrientas ó simplemente políticas.

No sería justo afirmar que los gobernadores de la hora actual no son más cultos, más moderados y menos peligrosos que los gobernadores del pasado; pero la verdad es que son siempre dictatoriales en el terreno electoral; y que á la inversa de los gobernadores violentos de otras épocas, los más cultos, los más civiles, los más afanosos de los tiempos modernos, suelen ser los más peligrosos, porque son precisamente los más disimulados y los más astutos.

Estamos hoy como en 1874, como en 1880, como en 1890, con gobernadores que se ligan, y de cuyas ligas dan testimonios evidentes las actitudes parlamentarias de los últimos tiempos y los actos que se realizan en algunas provincias, especialmente en Córdoba, de donde irradian cartas, telegramas y emisarios para otras provincias, buscando concentraciones y proclamando la necesidad de asegurar las posiciones para lo futuro.

A estas iniciativas clandestinas, pero no tanto que no estén perfectamente documentadas por la opinión pública, corresponde la reunión de gobernadores que se celebrará en el Rosario, para hacer corte al Presidente de la República, con motivo de la inauguración de una exposición rural.

La iniciativa de ese congreso de gobernadores ha nacido en Córdoba, reproduciéndose así aquellos actos de cortesanía que en 1889 sugestionaron al presidente Juárez, y lo precipitaron á la catástrofe. Los síntomas y los procedimientos se repiten con un sincronismo extraordinario.

El Presidente Sáenz Peña que permanece ajeno al mundo exterior político, del cual no recibe noticias de sus amigos y de sus [illegible]

rior, que es, sin duda, el menos desinteresado y fidedigno de los intérpretes de la opinión de la época actual, sentirá su vanidad profundamente halagada al recorrer las calles del Rosario seguido de una corte de gobernadores, que deprimirán la autoridad moral del poder federal, porque no existe motivo, que no sea político, para producir este acontecimiento extraordinario. No lo ha producido siquiera el Centenario; pero ahora lo debemos á las pequeñas ambiciones que fermentan en el Ministerio del Interior y en ciertos gobiernos locales con miras al porvenir.

El Presidente de la República reproducirá en el Rosario la escena que en 1857 contemplaron sus calles cuando el indio Cristo, cacique famoso de los desiertos ranquelinos, llegaba seguido de catorce capitanejos y se instalaba en el hotel de don Pascual Rosas, para continuar viaje al Uruguay, donde debía rendir pleito homenaje al capitán general Urquiza.

Ciertamente no es nuestro propósito, ni sería justo comparar á los capitanejos con los gobernadores actuales, ni al Presidente de la República con el indio Cristo. Pero, sin duda, en cuanto á los medios de acción política, la analogía es perfecta, respecto de los gobernadores, porque se funda en el absolutismo, en la prescindencia de la voluntad del pueblo y en el sistema inteligente y hábil de mantener al Presidente de la República ofuscado, marsado en un ambiente de festival permanente, de manera que á su retina no llegan otros rayos que los preparados por la máquina electoral que lo rodea.

Los sucesos que se desarrollan en toda la República no tienen otra causa que la conducta de los gobernadores, que lejos de dedicarse á fomentar las fuerzas vivas y la cultura de sus pueblos, toman como capítulo eficiente de su programa la política electoral; de modo que todo lo demás que hacen en materia administrativa y de progreso, no es sino el oropel, el polvo de oro que echan á los ojos del pueblo para poder realizar mejor sus planes personalistas.

En otros términos, si han desaparecido los gobernadores caudillos y dictatoriales, los férreos feudales de la provincia del tipo de Ibarra y Reinafé, nos quedan los gobernadores de frac, que en materia electoral alcanzan por medios sinuosos, hábiles y bizantinos los mismos resultados que obtenían los déspotas con la lansa y con la tercerola: imponer su voluntad sobre la voluntad electoral de los pueblos, designar sus sucesores con prescindencia del derecho cívico.

Los gobernadores son hoy más timoratos, no hay duda, y esto es un progreso; pero su acción continúa causando irritaciones profundas, no es y si los gobernadores licenciosos del presente, que encantan á la frivolidad con sus insinuaciones de guante blanco, no se moderan, el país entrará en un período nuevo de agitaciones y de protestas de hecho, que está en el interés de todos y de la cultura argentina prevenir.

Sólo el Presidente de la Nación puede prevenirlo. El, queriéndolo ó sin quererlo, ha hecho diputados y gobernadores en los últimos tiempos. Hagámosle la justicia de creer que no ha pronunciado una palabra positiva en obsequio de esas candidaturas; pero le han adivinado el pensamiento los sagaces palatinos, interpretando ciertos signos externos y acciones indirectas que todos conocen.

El Presidente debe detenerse en ese camino también. No sólo está obligado á abstenerse de pronunciar palabras positivas que substituyan la voluntad del pueblo en materia electoral, sino que debe prescindir de todos los actos más ó menos equívocos, que puedan ser interpretados en las provincias por los sabios "rumbeadores" de la política argentina.

Por este camino el Presidente sembrará frutos de bendición; por el camino en que ahora marcha extraviado, el Presidente sembrará gérmenes de tormentas futuras.

LA SEMANA TEATRAL

"El ama seca"—Un sainetero joven—La Zarzuela y Apolo — Deplorable campaña en Eslava — El embrollo del teatro Español—Galdós y la Pino en desacuerdo.

(Especial para LA PRENSA)

Madrid, Julio 12 de 1913.

El estreno de "El ama seca" en el Teatro Cómico ha sido un franco descalabro para sus autores, los señores Ramos Martín y Calleja. Cierto que la obrita sigue en los carteles y pasa todas las noches por el escenario sin dificultad alguna; pero su nadería y vulgaridad son de tal evidencia que el espectador más fácilmente contentadizo no puede salir satisfecho.

Divídese "El ama seca", según el programa nos anuncia, en cuatro cuadros y una "revistita". El cuadro primero se desarrolla en el dormitorio de una tiple de zarzuela. Esta linda muchacha salta del lecho, se viste precipitadamente y arrulla con el mayor cariño á un niño de pocos meses, tal vez de pocos días. En la habitación de la alegre comedianta (Loreto Prado) comparece pronto un tipo estrafalario y grotesco (Enrique Chicote). Es un pobre diablo de edad mediana, capaz de las más audaces empresas por dos pesetas que le aplaquen el hambre. La tiple le ha dado cita para confiarle un encargo raro y singular. Nadie sabe que ella tiene un hijo, ni le conviene la publicidad de este suceso. Obligada á partir atropelladamente para una capital provinciana, es preciso entregar la criatura á una nodriza. Esta comisión de llevar el chiquillo á un ama de cría es el regalo que le hace la tiple al recién llegado, es decir, á Chicote. Y ya tenemos á nuestro buen Chicote trocado en "ama seca". En el cuadro segundo, la madre del bebé ya no está en Madrid, y el encargado de buscar quien amamante al nene sigue con éste en los brazos sin encontrar jamás quien le saque de apuros. Acude á una casa plebeya de vecindad y tampoco allí hay posibilidad de complacerle. De esta suerte, bastante lentamente y dándole siempre vueltas al mismo tema, entramos en el cuadro tercero, localizado en un cafetín. Presenciamos desfile de tipos populares, disputas, jaranas, tumultos, y no adelantamos un paso. En el cuadro cuarto, el protagonista de "El ama seca" está ya en una ciudad de provincias y frente á la fachada de un teatro. En éste actúa la madre del niño, con la devolución del cual quedaría terminada lógicamente la pieccilla, sin más complicaciones. Pero, de pronto, se nos hace asistir á la representación de una revista de gran espectáculo, en la cual interviene la tiple tantas veces mencionada. Esta "revistita" aspira á ser una burla ó sátira de las obras de Perrín y Palacios "La tierra del Sol", "El país de las hadas", etc.), ó quizás más directamente, de la última producción del señor Cadenas, "La alegría del amor", en la cual este escritor ha recogido unos cuantos "trucos" de diversas revistas que vió representar en París. A poner en ridículo tales "trucos" parece encaminada la revistita de última hora, agregada á destiempo á "El ama seca" por el señor Ramos Martín. Pero el lema del señor Ramos Martín en la ocasión presente dijérase que había sido éste:

—Haz lo que yo digo y no hagas lo que yo hago—En efecto, al censurar á otros, incurre en idénticas faltas que ellos. El final de "El ama seca" se reduce á efectos de escenografía, vistosidad de colorines y principalmente desnudeces de tiples, ni más ni menos que "En el país de las hadas" ó en "La alegría del amor". Añádase que la empresa del [illegible]

En resumen, "El ama seca" no despierta el menor interés, ni se necesita ser muy lince para comprender que su vida no habrá de ser larga.

¿Por qué me he detenido tanto en esta sarguella que vale tan poco? Porque el autorcillo tuvo cierta importancia; el joven escritor don Antonio Ramos Martín, ha sabido atraerse las simpatías del público y todos tenemos fija en él nuestra atención, considerándole como una de las más fundadas esperanzas de la juventud actual. Por esto mismo es doblemente lamentable la desviación que ahora ha hecho en su camino. "El ama seca" no responde, ciertamente, á lo que nos había hecho esperar "El sexo débil", "La cocina" y "La redacción".

Tiene pocos años más de veinte, seguramente, don Antonio Ramos Martín. Su poca edad no le ha impedido estrenar ya una interesantísima personalidad de sainetero. Fué su primera comedia, hace cuatro ó cinco años, "El heredero pervenir", en dos actos y estrenada en Lara. Era algo por el estilo de las producciones ligeras de iguales dimensiones que los señores Alvarez Quintero y Linares Rivas escriben entonces para aquel teatro; una de tantas obrillas sin trascendencia alguna. La imitación se advertía claramente. No faltaban, sin embargo, cierta habilidad técnica y algunas escenas con un poco de emoción. Pero hace dos años, un sainetito sin pretensiones, "El sexo débil", lo acogió el público con gran placer. De los dos cuadros de que se componía, el primero era sencillamente admirable. Desde Ricardo de la Vega acá, nadie había hecho hablar á los chulos madrileños con tan graciosa propiedad, ni en la observación de los tipos habían llegado á tanto acierto. "La cocina", salvando algunas impropiedades de ambiente, disculpables por los pocos años del autor, valía ya mucho más. Especialmente un tipo episódico, en el cual encontró ocasión de mucho lucimiento la señorita Isaura, estaba trazado de mano maestra.

Ricardo de la Vega, según ya observó atinadamente el señor Benot, ilustre prologuista de sus sainetes coleccionados, se alejó algo de la sencillez metódica propia del género y dió mayor importancia á la fábula. En todos los sainetes de Vega, comparados con los de Cruz, hay mucha más acción mucho más enredo. En los modernos cuadros andaluces admirables de los insignes hermanos Alvarez Quintero, la gracia y la observación son más superficiales que profundas. El ingenio del diálogo predomina sobre la verdad del contenido.

Son los hermanos Alvarez Quintero, con raras excepciones en su repertorio, dos saineteros de una luminosa alegría y divertidísimos, pero siempre un poquito frívolos y á flor de piel. El joven Ramos Martín, desde el primer momento, se anunciaba como un devoto del sainete clásico, ansioso de devolver á éste toda su primitiva sencillez encantadora. Llegó al mayor acierto, según mi humilde entender, en el cuadrito "La Redacción", estrenado en la Fiesta del Sainete, y que tuvo la bondad de dedicarme. Allí todo era verdadero, ingenuo, serenamente artístico, sin prejuicios profesionales, sin efectos de teatro. Quizá por ser algo tan hermosamente sencillo, "La Redacción" no gustó tanto como debería haber gustado. A la larga, seguramente, se impondrá su extraordinario mérito.

¿Por qué ha hecho ahora el señor Ramos Martín un alto brusco en su florido camino de sainetero, y se ha desviado, con "El ama seca", hacia lo ordinario, lo grotesco y lo insustancial? Sería lamentable que reincidiera en este abandono de la honrosa senda que en sus sainetes anteriores se trazara. De ahí la importancia que yo atribuyo á su equivocación, y la necesidad de pedirle la enmienda, aun con largas razones.

—

Los dos grandes teatros del género chico, el de la Zarzuela y el de Apolo, son ahora dos incógnitas. Del primero, se sabe ya quién será empresario, ó, cuando menos, cabeza visible de la empresa: el señor don Jacobo Rivas. Agrégase que Arniches y Sinesio Delgado se proponen auxiliarle eficazmente. De nombres de actores ya han corrido algunos por los círculos teatrales: la señorita Marco, la gentil y graciosa Luisa Rodríguez, Banquella, Viñas... A decir verdad, debemos esperar que la compañía no se reducirá á estos prestigios, muy discutibles.

Respecto de Apolo, todo se ignora. La muerte de su empresario, el señor Arregui, nos ha sumido en las mayores incertidumbres. Si él viviera, estaría ya unido con el señor Vivancos, hábil explotador del mejor teatro de Bilbao, desde años hace. El compromiso entre Vivancos y Arregui estaba ya casi ultimado, cuando á este último le sorprendió la muerte en Berlín. — ¿Qué pasará ahora? Yo le pregunté al señor Vivancos, y me dijo:—Supongo que seguirán al frente de Apolo los hijos del inolvidable don Enrique.—Pero otras versiones insinúan que Apolo cambiará de género, y en aquel escenario seguirán á las zarzuelas los dramas. No sería nuevo el caso. En Apolo actuó Vico, y Mata, y creo que la Tubau. Pero el público madrileño está ya demasiado acostumbrado á encontrar allí sus zarzuelitas predilectas. El cambio de género, si alguien lo intenta, será peligroso.

—

Eslava ha terminado una temporada de zarzuela, que duró más de un mes. Durante este tiempo hubo varios estrenos: "Variedés á domicilio", "Las luchadoras del amor", "De padre y muy señor mío" y algún otro esperpento semejante. Los libretistas, señores Asenjo, Torres del Blanco, Fernández Palomero y no recuerdo si alguno más, tuvieron el mal gusto de festejar y amparar esta nueva aventura "sicalíptica", en la cual, dejando á un lado la indiscutible hermosura de Carmen Andrés, todo lo demás fué ordinario, vulgarote y deplorable. Renuncio á extractar á los cultos lectores de LA PRENSA, ninguna de las incultas zarzuelas estrenadas en Eslava últimamente. Todas ellas eran una simpleza en el asunto y una serie de porquerías en el diálogo. No comprendo cómo escritores conocidos y de cierto prestigio puedan dar sus nombres para tales atentados contra el arte.

Los demás teatros de Madrid, ó permanecen hoy cerrados, ó están dedicados al cinematógrafo. Hay cine en la Zarzuela, en Parish, en la Gran Vía, en el Gran Teatro, en qué sé yo cuantos escenarios de importancia. ¿No pedía Galdós hace poco al Ayuntamiento que le dejaran al señor Madrazo poner cinematógrafo, también en el Teatro Español? ¡Qué importaría al cabo! Más desacreditado que va estando ya el Español, no había de estarlo entonces. Ya es difícil encontrar buenos actores que quieran ir á él. Las compañías volanderas de provincias aspiran á pisar ínfegras, tal como están constituídas ahora, los tablas del glorioso Corral del Príncipe, y se niegan á admitir reforma alguna para mejorarlas. La famosa lista de Matilde Moreno y Ricardo Calvo, de que había recientemente á mis lectores, fué rechazada por el Ayuntamiento, previo informe del comité de autores y críticos. No podía haber sucedido otra cosa. El señor Galdós, presentó una segunda proposición: la compañía que hace dos años viene llevando por provincias al ilustre actor Morano. La primera actriz de este cuadro, es la señorita Fernández Villegas, muy poco conocida en Madrid y sin la necesaria autoridad para ocupar tal puesto. Es una artista de talento y no hay razón para tratar de llevarla prematuramente por capricho adonde tiene condiciones para llegar, quizás, más adelante por su propio mérito. La compañía del señor Morano fué rechazada por el municipio también.

La empresa del Español entabló gestiones con Rosario Pino, pero, según manifestó solemnemente á los periodistas don Guillermo de la Rosa, [illegible]

los representantes del señor Madrazo, imponían como condición "sine qua non" para el contrato la de no representar ninguna comedia del señor Ramos Carrión, ni permitirle siquiera á este renombrado dramaturgo, poner los pies en el camarín de la artista. ¿Por qué? Porque entre el señor Madrazo y el señor Ramos Carrión median antiguos resentimientos personales. ¿Cabe algo más pueril ni más trivial? La sociedad de autores ofició al señor Galdós preguntándole si el caso era cierto y el excelso escritor desmintió la especie rotundamente. ¿Qué haremos ahora? ¿Creeremos á Galdós ó á la Pino? Desmentir al maestro de la novela y del drama sería irreverente. Pero darle un mentís á una artista y á una mujer ¿no pudiera también parecer descortesía? Abstengámonos, pues, de todo comentario, y limitémonos á esperar los acontecimientos.

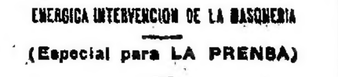

NOTAS ITALIANAS

PIO X Y SUS PUNTOS DE VISTA

EL VATICANO Y LOS NUEVOS TIEMPOS

"Entente" entre dos poderes antagónicos

PROXIMAS ELECCIONES POLITICAS EN ITALIA

EL PAPADO Y GIOLITTI

EL CLERICALISMO EN MARCHA

ENERGICA INTERVENCION DE LA MASONERIA

(Especial para LA PRENSA)

Liorna, Mayo de 1913.

En esta hermosa é histórica ciudad de Toscana, acariciada por las brisas deliciosas del Mediterráneo, brillando en su tranquila planicie, con el azul de zafiro profundo y purísimo, que animó en todas las épocas la visión creadora de pintores y poetas; en esta ciudad nobilísima y patriótica, famosa por la contribución de sangre que dió á la causa de la independencia, por sus hombres ilustres y por su republicanismo, la política engendra, naturalmente, vivas discusiones, y el espíritu vivo é impetuoso de sus simpáticos hijos discute los problemas de la vida italiana con gran apasionamiento, y hace pronósticos más ó menos acertados, sobre el éxito de las futuras elecciones.

Y este es el tema favorito que interesa en la actualidad á todas las regiones de Italia, y que se intensifica cuando noticias alarmantes y contradictorias se esparcen por la península, sobre la salud del Pontífice.

Porque hay que decirlo sin vacilaciones ni ideas prefijadas, prescindiendo de cualquier concepto filosófico que podamos tener del Papado y de su misión, ante el análisis implacable de la ciencia, que juzga religiones reveladas y á los que las representan á la luz del racionalismo; hay que decirlo sinceramente, lo repito: Pío X, el Papa demócrata é hijo del pueblo, por eso mismo que proviene de las clases humildes y está despojado de orgullo, y aborrece los "gestos" aristocráticos, es querido por todos los creyentes; visto con simpatía por los liberales, muy estimado por los conservadores y tenido en mucha consideración por los partidos aproximados al gobierno, y por los que se inspiran en el gran astro triunfante en la escena de la vida política italiana, es decir, Giovanni Giolitti.

La sola extrema izquierda compuesta de radicales, socialistas reformistas, socialistas revolucionarios y republicanos, está en desacuerdo con esa tendencia de simpatías y lo mismo que las grandes masas trabajadoras que responden á los principios de los partidos avanzados de la Cámara, y con ellas hay otro gran poder que apoya y hace propias las ideas de la extrema izquierda, teniendo con ella comunes las aspiraciones: es el que reside al lado del Panteón.

¿Cuáles las causas?

Las vinculaciones del Vaticano con el gobierno, auspiciadas por Pío X, que comprometen seriamente el avance de las ideas democráticas y del pensamiento laico, son un dique al triunfo de otras aspiraciones latentes, hoy, en el espíritu de los tiempos.

Por varios coloquios que celebré en Roma con altas personalidades relacionadas con Giolitti, por una interesante conversación sostenida con un príncipe de la iglesia, y por el trato con eminentes publicistas familiarizados con el Vaticano, he podido establecer la verdadera situación de las relaciones entre el Estado y los señores de la Ciudad Leonina, y también la tácita "entente" á que, entre ambos poderes se ha llegado desde hace años, en lo referente á las elecciones políticas, aún conservando cada parte su esfera de acción independiente y sin abdicar de su propia soberanía.

—

Pío X, que antes de ser cardenal y Papa, había sido cura de campaña, y ascendiendo paulatinamente todas las gradas del escalafón eclesiástico, había tenido ocasión, como hijo del pueblo, de pulsar las aspiraciones de éste, y el proceso lento, pero seguro, de su transformación moral, á medida que se ilustraba enriqueciéndose de conocimientos, vió, cuando estuvo en la cátedra de San Pedro, que á seguir en la táctica de "abstencionismo é intransigencia absoluta", en el campo político, el Vaticano dejaba los colegios electorales en poder de la demagogia, de los hombres más audaces

UNA DECLARACION PELIGROSA

(Traducido del noruego para LA PRENSA)

Cuando, poco á poco, los muchachos se dieron cuenta de que Aslaug se había convertido en una niña preciosa, la paz y la tranquilidad llegaron á su fin, pues por ella empezaron á pelearse los mozos más ricos y guapos en la pequeña aldea. La noche del sábado era la peor (1). Entonces el viejo Knud se acostaba sin quitarse los pantalones de gamuza y tenía siempre un buen palo de abedul al lado de la cabecera de su cama.

—Si tengo una hija, sabré cuidarla—dijo Knud.

Thore Nasset era hijo de un chacarero pobre, y, se decía, sin embargo, que él era el preferido de la niña de Huseby. Al oir eso, el viejo Knud dudaba de que fuese cierto, no podía ser, pues jamás lo había visto entre los que visitaban su casa. Pero la gente se reía, opinando que si el viejo hubiese revisado los rincones en lugar de fijarse solamente en los que bailaban, entonces quizá hubiese encontrado á Thore con más facilidad...

Llegó la primavera, y Aslaug llevó la hacienda al "sater" (2). Cuando el calor caía pesado y sofocante, sobre el valle, un airecillo fresco soplaba entre las rocas de la montaña, los cascabeles sonaban alegremente, el perro obejero ladraba, y Aslaug cantaba y tocaba el laúd... Desde el valle enviaban los muchachos miradas anhelantes hacia la montaña. El sábado á la noche, uno tras otro tomaban apresurados el camino que conducía al "sater" de Huseby; pero bajaban aún más pronto, pues allá, detrás del portón, les asaltaba un mozo, cuyo puño de hierro les enviaba, con fuerte empujón, como rueda cuesta abajo, agregando las palabras:

—¡Ven otra vez, amigo, y te daré más!

Sólo un hombre en toda la parroquia, poseía semejante puño, y este era Thore, y á todos aquellos mozuelos ricos les parecía un poco fuerte, que un muchacho pobre como él, tuviese tanto poder en Huseby.

Lo mismo decía el viejo Knud al otro, y por fin un día manifestó que si nadie podía con Thore, él mismo y sus hijos harían la prueba. Verdad es que Knud empezaba á envejecer, pero á pesar de sus sesenta años solía ponerse al par de su hijo mayor, para dar animación á un festín si le parecía demasiado silencioso.

Un solo camino conducía al "sater" de Huseby, y pasaba justamente frente de las casas del fuerte campesino. Cuando Thore, el sábado siguiente á escondidas trataba de pasar, un hombre le asaltó de pronto.

—¿Qué quiere?—dijo Thore volteándolo al suelo con un golpe que estumbó.

—Yo te lo diré—le contestó otra voz acompañando la contestación con una bofetada; aquél hombre era el hermano del otro.

—Aquí viene el tercero—gritó el viejo Knud, dirigiendo nuevo ataque contra Thore.

El peligro aumentaba las fuerzas del muchacho. Flexible como el mimbre, desviaba los golpes; donde él pegaba, los golpes sacaban chispas:... los de los otros raras veces le encontraban... Aquellos que no los esperaban, los recibían y Thore también cobró los suyos, y bien dados fueron. La lucha siguió hasta correr sangre. Entonces Knud paró.

—¡Basta!—gritó, y agregó: ¡Si el sábado próximo tú puedes escapar al lobo de Huseby y sus hijuelos, la niña será tuya!

Thore llegó á su casa como mejor pudo y se acostó. Grandes rumores corrían respecto á la pelea de Huseby; pero todos decían: Bueno... ¿qué quería él también allá?

Sin embargo, hubo una persona que no dijo así: era Aslaug. Lo había esperado, y viendo el giro que había tomado el asunto, lloró diciendo para sus adentros.—Jamás tendré ahora un día feliz en mi vida.

Thore se quedó acostado el domingo; al día siguiente se dió cuenta que necesitaba guardar cama también. El martes era un día hermoso. Había llovido durante la noche; las rocas lucían á lo lejos, húmedas y verdes. Por la ventana abierta penetraba la fragancia del pasto y del follaje fresco de los árboles; las campanillas de la hacienda sonaban y se distinguían las lánguidas tonadas de un laúd, si no hubiese sido por la presencia de la madre, Thore hubiera llorado de impaciencia...

Llegó el miércoles, y aun guardaba cama; el jueves Thore dudaba si sanaría para el sábado... el viernes se levantó. Las palabras del viejo Knud retumbaban sin cesar en los oídos del joven:

—Si el sábado próximo tu puedes escapar al lobo de Huseby y sus hijuelos, la niña será tuya... De vez en cuando enviaba miradas hacia el "sater".

—No puedo recibir más que trompadas—pensó.

Un solo camino conducía, como se ha dicho, á Huseby; pero un mozo guapo y valiente podía llegar, aunque no fuese justamente por aquel camino. Arrimando el bote á las rocas de la costa al otro lado de la punta, se podía quizás, subir, por más que las paredes allá eran tan escarpadas, que aun las cabras las trepaban con dificultad y eso ¡qué ellas no son tímidas en las montañas!

El sábado llegó y Thore divagaba sin reposo de aquí á allá. El sol penetraba jugando por los bosques:... el laúd seducía y le atraía hacia el "sater". En la tarde una neblina espesa se levantó en el valle, humedeciendo las rocas. Thore miró hacia Huseby... El silencio de allá le imponía... Miró nuevamente hacia el "sater"... y saltó dentro del bote, lo empujó al agua y manejando los remos con brazos fuertes, dobló la punta peñascosa...

—

Terminada la tarea del día, Aslaug soltó el perro y salió sin avisar á nadie... Pensaba en Thore que, sin duda, no vendría...; pero, ¡muchos vendrían en su lugar! Se sentó en una piedra grande, contemplando con tristeza el valle, envuelto en la espesa neblina, que ocultaba todos los objetos en su velo húmedo. Levantóse luego dirigiéndose al lado opuesto, mirando sin ver la inmensa superficie serena del mar. ¡Qué tranquilidad le inspiraba! Sintió un gran deseo de cantar; escogió una canción dulcísima de tonadas lánguidas, y sus notas encantadoras penetraron en el silencio nocturno. Sintióse más feliz y cantó otro verso. De pronto le pareció como si alguien le contestase...

—¿Qué será?—preguntóse con el corazón palpitante, y abrazando al tronco del abedul que colgaba sobre la orilla de la roca, miró hacia abajo... más no distinguió nada... El agua no se movía, ningún ave cruzaba el "fiord". Volvió á sentarse y cantó; una voz le contestó ahora más cerca que la primera vez.

—Pero... ¿qué será?—Aslaug soltando el abedul colgóse nuevamente, temblando del abedul y volvió á mirar hacia abajo. A la claridad de la luna vió al pie de la roca un bote, que parecía una mancha negra del tamaño de la cabeza de un alfiler... y en la pared, un gorro rojo... y el gorro rojo, un muchacho, que lentamente y con inmensa dificultad trepaba la roca casi desnuda.

—Ah!... ¿quién será?—preguntó soltóse del abedul y se retiró hacia el borde.

—Adivina á contestar... sabía también quién era...

—en el suelo, aferrándose con

[illegible] declaraciones del sábado", [illegible] en Noruega una antigua [illegible] en cierto comercio se [illegible] como [illegible] unidas una

ambas manos al césped húmedo, como si fuese ella quien estuviese en peligro, y no debiese soltarlo jamás... Mas el césped cedió... Aslaug dió un grito, y rogó al Todopoderoso que le ayudara... á él...

Pero se le ocurrió que la hazaña de Thore era tentar á Dios, y por lo tanto, no podría esperar socorro.

—Por ésta... esta única vez—volvió á rezar la niña, abrazando al perro, como si éste fuese Thore y los minutos se hicieron eternos. El perro se soltó bruscamente.

—¡Guáu, guáu!—ladró poniendo las patas delanteras en los hombros de la niña.

—¡Guáu, guáu! — corrió hacia el borde de la roca... y allá salió un gorro rojo, y Aslaug, estrechada entre los brazos de Thore, descansó la cabeza, confusa, en el pecho del joven campesino.

Así abrazados se quedaron mudos durante minutos enteros, y en lo poco que él, por fin, balbuceó, no hubo mucho juicio.

Mas, al oir lo ocurrido, el viejo Knud dijo unas palabras que sí tenían juicio, pues dijo:

—¡Aquel muchacho vale; mi hija será suya!

BJORNSTJERNE BJORNSON.

NO HAY OFICIO QUE SEA TONTO Ó LA MINA INAGOTABLE

Calpetras y Morbiex se acostaban de ordinario en el corredor de una imprenta, detrás de enormes bobinas de papel. Dormían allá, sin echar de menos otras comodidades.

Al rayar el alba levantábanse é iban á hacer sus abluciones en la pileta de una fuente pública.

Quien no conozca íntimamente París no puede formarse una idea del efecto que la aurora produce en sus calles viejas.

En ese efecto—valorable más que por nadie por un artista,—hay algo de cándido y mucho de encantador. Cuanto más estrechas son, tanto más tiernas parecen, tanto más dulcemente les sonríe el sol levante.

Calpetras y Morbiex procedían con gran cuidado en su "toilette". Aun entre los vagabundos se encuentran los dos grandes grupos: el de los metódicos y el de los fantásticos. Los dos amigos figuraban en el primero; sobrios, juiciosos y puntuales cuidaban de la blancura de sus calcetines rusos, se lavaban bien, se peinaban cuidadosamente el cabello y la barba... ¡Ah! sus barbas frondosas que les daba aire de sabios alemanes, caídas en desgracia y privados de anteojos, el otro para aminorar los rigores del frío. Estaban asociados en la venta de diarios, que hacían sin correr, como lo hacen los de la "nueva escuela", con gravedad, á pasos casi majestuosos y sólo en los barrios tranquilos. Morbiex era "la cabeza"; Calpetras le obedecía. Era éste un ser tímido, decente, que se ponía la mano ante la boca cuando tosía, bostezaba y hasta cuando hablaba... porque no le quedaba ni un solo diente. Sentía por Morbiex una admiración sin límites.

En toda relación humana hay un orador y un oyente; Calpetras era oyente nato.

Jamás interrumpía á su camarada, se indignaba al verlo indignado y se reía de sus bromas, pero con una risa discreta... recogida en el hueco de la mano...

Es, pues, de imaginarse la desolación de Morbiex, cuando, cierta mañana su asociado lo saludó con una serie de ladridos, emitidos con gran formalidad.

—¿Estás chiflado?

—¡Uáu! ¡Uáu!—ladró Calpetras.

Estaba chiflado, en efecto. Una chifladura dulce é inofensiva. Se creía perro, pero no mordía; se limitaba á aullar para dar la bienvenida á su amo.

Otros más vanidosos que él, se convertían en megalomanos; se imaginaban ser reyes, emperadores, papas... ¡qué se yo! Calpetras, modesto, se creía perro... y jamás brilló más inteligente su humilde mirada.

—¡Uáu! ¡Uáu!

—¿Qué voy á hacer contigo, mi pobre viejo?

Ni por broma pensaba en un odioso asilo, con sus dudas intempestivas. Morbiex quería conservar á Calpetras.

—Pero... por Dios. No te pongas á ladrar si ves á un guardacampo. ¿Comprendes, Bernard?

Bernard había comprendido. Un sargento de policía pasaba cerca: él contuvo sus ladridos, trasformados en ese sordo gruñir con que los molosos exteriorizan su desagrado.

—Trata de hablar... de decirme una palabra.

—¡Uáu! ¡Uáu!

—¡Oh!... jamás fuiste muy hablador, es verdad... Pero... sin embargo...

—¡Uáu! ¡Uáu!

—¿Y para pregonar los diarios?

—¡Uáu! ¡Uáu!

—No es complicado, que digamos... Ay, pobre, pobre viejo. Hété chiflado del todo. ¡Quién lo hubiera presumido!

—¡Uáu! ¡Uáu!

—Bueno... cállate, que vas á llamar la atención con tu miserable modo de expresarte.

Morbiex perdió así un amigo, pero ganó un compañero. Aunque locuaz comprendió que la palabra no era siempre útil y que todos los sentimientos humanos pueden ser expresados de las roncas onomatopeyas que se escapaban de la garganta de Calpetras, cargándolas á la romana de la obriedad, no sin maravillarse de una borrachera tan tenaz. Y, no obstante, el desventurado bebía solo agua y no se apartaba de su asociado, al que seguía á sol y á sombra con una fidelidad conmovedora.

La vida fué haciéndose más difícil cada día, ya que en lugar de anunciar los títulos de los diarios, Calpetras lanzaba con gran celo sus "¡Uáu! ¡Uáu!", tan claros que la gente en lugar de comprar se apartaba.

Para colmo de desdicha suscitáronse discusiones con los perros, que creían ser víctimas de una cruel ironía y le saltaban á las piernas, hincándole más de una dentellada.

Felizmente cierto instinto le llevaba á evitar aquellas ocasiones en que su personalidad podía llamar con exceso la atención. Temía también el asilo, el encierro, las pitanzas á hora fija... el collar cuya cadena estaba en manos de un médico alienista...

Tal existencia duró seis meses. Hasta que la catástrofe sobrevino. Calpetras fué llevado á presencia del comisario de policía, contestando con terminantes "¡Uáu! ¡Uáu!" á todas las preguntas del interrogatorio. Y á fin de indicar que había perdido á su compañero inseparable, se pasó la noche, de claro en claro, ladrando á la luna...

Morbiex, esa noche, se acostó solo. Tuvo la intención de reclamar á su compañero; pero, ¿adónde ir para encontrarlo? ¿A la Fourrière?...

Para reemplazarlo adoptó á un perro abandonado, bastante mísero, caminando á pequeños saltos, rabo entre piernas, como si temiera constantemente un puntapié. Su amo le llamó Bernard, en recuerdo del otro. Pero este nuevo Bernard era un parásito en regla y no un hermano: su estómago hablaba más alto que su corazón; su ladrar era monótono...

Pasó enterito todo el invierno, y por fin Mayo sonrió nuevamente:... ¿Bajo qué árboles pasaría Calpetras su desolación perruna? A veces, de noche, uno que otro "¡Uáu!" hacía sobresaltar á Morbiex... pero, era que Bernard II mezclaba su ladrido á aquel concierto nocturno...

Cuando... un día, mientras bajaba por la avenida Montagne... lo empujaron violentamente hasta hacerle casi caer de espaldas. ¡Era Calpetras! Pero... un Calpetras loco de alegría que saltaba á su rededor, que le lamía las manos, emitiendo gemidos inarticulados. Por dicha la avenida estaba desierta: sólo Bernard II asistía á la escena: erizado el pelo, mostraba los colmillos al intruso y su mirada decía esto, ó algo por el estilo: "uno de los dos sobra aquí!" como se dice en los melodramas. Vaciló un instante y resignado escapó á todo correr. Jamás volvieron á verle.

—¿Te quedas?—preguntó Morbiex.

—¡Uáu! ¡Uáu!

—¡Pero... qué voy á hacer con

Y Calpetras lloraba de alegría. Iba muy limpio. Había engordado.

—Pero... no quiero abandonarte! ¡Toma! ahí tienes dos diarios... trata de venderlos.

Mas, ¡ay! los compradores se manifestaron rebeldes.

—Presienten—declaró Morbiex, que tu no eres un vulgar... pero, no temas, que todo se arreglará.—Por de pronto, sentémonos en ese banco. Toma la mitad de mi salchichón y de mi pan... ¿Qué no? ¿No quieres?... ¿Eres quizá millonario? ¿No tienes apetito? ¿Estás enfermo?

Calpetras, duro y terco, rehusaba comer.

—¿Quieres ganarte la comida?... ¡Pobre viejo! Mira, voy á ponerte el salchichón ante la nariz: luego contaré uno... dos... tres, y al decir tres, le hincas el diente...

¡Como si no!

—¿Eres orgulloso?... ¡Como quieras! ¡y andando!

Calpetras, muy contento, siguió á su antiguo asociado. A las cuatro se adelantó algo, haciendo toda clase de gestos y dando saltitos. Trotaba de cara al viento. Llegaron al Zoológico. Entraron.

—¿Tienes cita con alguna amiga?

No era de una "buena amiga" de quien se trataba, sino de tres buenos amigos; dos niñitas y un muchacho, de los que el mayor tendría siete años. Sus ayas charlaban aparte, sin prestarles mayor atención. Ellos, al reencontrar á Calpetras, dieron muestras de un gran entusiasmo.

—Ahí viene el gran "¡Uáu-Uáu!" Vamos, pórtate bien, y tendrás chocolate.

Morbiex, escondido detrás de un arbusto, vió lo que sigue: Calpetras, con los brazos encogidos y las manos colgando, daba saltitos, teniendo abierta la boca, en la que los chiquilines colocaban trozos de pan de centeno, reservado para los animales, cachitos de chocolate y terrones de azúcar. El lo tragaba todo, ladrando entre bocado y bocado, restregándose las manos, frotándose el pecho, con gran regocijo y algazara de la gente menuda.

—¡No comas tan deprisa, gran "¡Uáu-Uáu!"—le decían—que te va á hacer daño!

Mientras tanto, un poco más allá, la cierva estira el pescuezo buscando el pan que no le llegaba, á igual que la cebra: el elefante ponía mala cara, y los osos se restregaban contra el tronco de los árboles. Y Calpetras, ¡come que te come! Cuando estuvo harto, volvió á Morbiex.

—¡No hay oficio que sea tonto!—murmuró éste.

Desde ese día, de cuatro á seis lo dejaba á sus anchas, y si alguien le preguntaba: — ¿Qué se ha hecho de tu compañero?, ¡parece completamente lelo!—él contestaba: — Esto no importa á nadie... Lelo y todo, ha encontrado una mina inagotable.

HENRI DIVERNOIS.

EXPOSICION DEL ARTE DEL JARDIN EN "BAGATELLE" (PARIS)

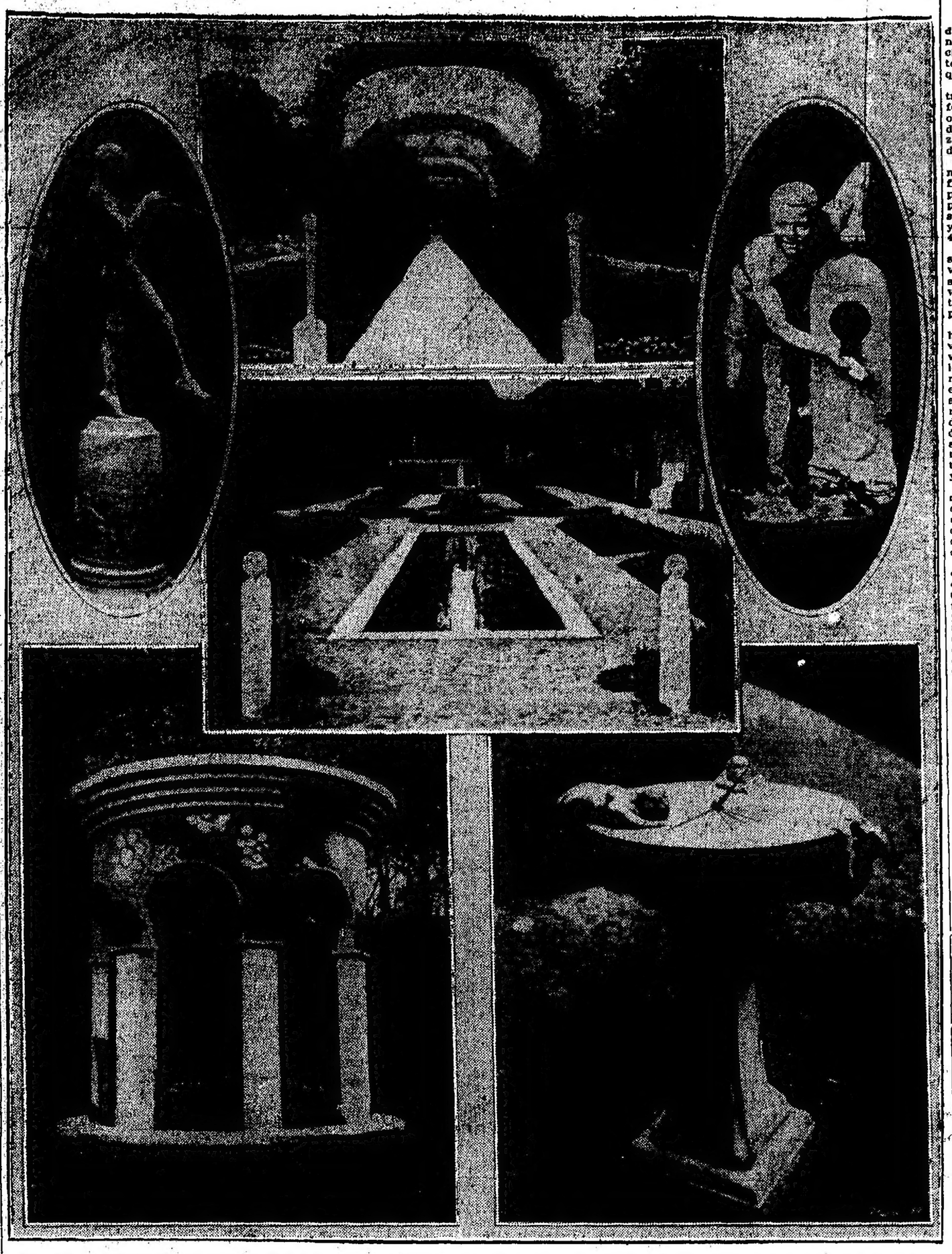

"Bacante", por Leobnitz—"Avenida de las clemátidas", con dos estatuas de M. Pirón—"Jardín de los iris", decorado por Guillivic-Laporte—Blaise, Poupelet y Aubé—"Pabellón", por M. Poiret—"Lenadrante solar", por M. de Contouly

En conmemoración del tercer centenario del nacimiento del famoso jardinero francés Le Notre, creador, entre otras obras maestras de jardinería, del parque de Versalles, del de Saint Cloud, del de las Tullerías en París, etc., ha organizado la Sociedad Nacional de Bellas Artes de París, una exposición del arte de la jardinería, que ha llamado poderosamente la atención y de la cual ofrecemos algunas reproducciones fotográficas.

La exposición tuvo lugar en Bagatelle, bosque de Bologna de París.

Andrés Le Notre, arquitecto y dibujante de jardines, nació y murió en París. Su padre lo colocó en el taller del pintor Simón Vonet; pero Le Notre tenía más gusto por el arte decorativo de los jardines, y, sucediendo á su padre, en el cargo de superintendente de las Tullerías, hizo plantar la gran avenida que llevó el nombre de Avenida de las Tullerías.

Después de haber dibujado el parque de Vaux, Luis XIV lo nombró director de los jardines reales. Pronto Le Notre sobresalió, creando el célebre parque de Versalles, en un terreno cenagoso, cuyas aguas supo utilizar tan admirablemente, concentrándolas en el hermoso canal con que ese parque termina.

Los jardines del Trianón, de Clagny, de Chantilly, de Mendon, etc., son otras tantas obras que la posteridad aun admira, á pesar de los siglos trascurridos y revelan con ello la magnitud y la belleza de la obra realizada, así como el genio de su modesto autor.

Le Notre era lo que vulgarmente se llama un buen hombre; pero de una inteligencia rayana en lo genial y de un carácter firme, con el que hacía frente al mismo rey en persona.

Cuéntase que la mayor alegría que experimentó fué cuando pudo obsequiar al rey con la valiosa colección de objetos de arte ("bibelots") que había logrado reunir con verdadera pasión y que el monarca aceptó como prueba de fidelidad.

LAS CIFRAS DEL INTERCAMBIO

RESULTADOS SATISFACTORIOS

Perspectivas halagüeñas

En nuestra amplia información del día 2 del corriente, hemos dado á conocer las cifras generales del comercio exterior argentino, correspondientes á los seis primeros meses del año que trascurre.

La importación de mercaderías extranjeras representó en el período referido un valor total de $ 209.175.389 oro, en tanto que las exportaciones de productos nacionales y nacionalizados, alcanzaron á cubrir la suma de $ 293.077.756 oro.

Comparadas estas dos ramas de nuestro comercio exterior con las cifras relativas al mismo lapso de tiempo del año 1912, vemos que las importaciones de este semestre, han acusado un aumento de $ 25.810.473 oro y las exportaciones otro de pesos 48.369.252 oro.

Por lo que se ve, las diferencias positivas, correspondientes al semestre vencido el 30 de Junio próximo pasado, denotan una superioridad de elevada consideración comercial, respecto á los guarismos obtenidos en el primer semestre del año pasado.

Las cifras del intercambio que se han dado á conocer, han tenido la virtud de despejar muchas dudas, llevando á todos los círculos comerciales y financieros del país y del exterior, la seguridad de que la situación económica de la Argentina, lejos de atravesar por un período de debilitamiento, como se ha dado en creer dada la atonía observada en determinadas operaciones mercantiles, ha pasado más bien por un momento de tregua, para reponer las fuerzas gastadas en los famosos años de 1910 y 1911.

No de otra manera pueden explicarse la paralización en ciertas clases de negocios que viene produciéndose de un año á esta parte, y las cifras del comercio exterior provocadoras de un saldo comercial de 84 millones de pesos oro en un semestre.

La minuciosa información proporcionada por la dirección general de estadística de la Nación, como resultado final de las compilaciones practicadas, demuestran no sólo los hechos producidos en el período á que hacemos referencia, sino las deducciones que de ellos se derivan al comparar esos resultados con los obtenidos en el mismo lapso de tiempo de un decenio atrás.

En efecto, el valor de las importaciones realizadas este año, es muy superior al obtenido en cualesquiera de los semestres anteriores (decenio 1904-1913), arrojando con respecto á los guarismos denunciados por el primer semestre del año 1904 (pesos 91.668.807 oro), un aumento de pesos 117.506.582 oro.

Algo parecido sucede con el valor total de los productos nacionales exportados durante el semestre á que venimos refiriéndonos.

Hemos dicho que ese valor alcanzó á $ 293.077.756 oro, siendo superior á todas las cifras obtenidas en los mismos semestres del decenio 1904-1913.

Comparando el valor de las exportaciones efectuadas en el año 1904 ($ 114.359.138 oro), notamos que las de este año acusan un aumento de $ 178.718.618 oro.

La sola enunciación de las cifras expuestas, sirve para demostrar en una forma amplia y categórica, los enormes progresos que el país ha realizado en el trascurso de un período decenal.

Ahora bien: aun cuando el saldo comercial obtenido, no guarda la misma relación de crecimiento que hemos observado en las dos ramas del comercio exterior (importaciones y exportaciones), por razones fáciles de comprender, es evidente que él se coloca en uno de los primeros puestos por la magnitud de las cifras alcanzadas.

El saldo más importante, lo reveló el primer semestre del año 1909 ($ 110.535.379 oro), siguiéndole por orden descendente el del año 1908 ($ 91.802.906 oro).

Descartados estos dos saldos, el que acabamos de obtener ($ 83.902.367 oro), es el mayor entre todos los demás, reservándose, por consiguiente, el tercer renglón en el orden descendente de valores.

Es de esperar, pues, que despejada la atmósfera de duras é incertidumbres, por el conocimiento de las cifras relativas al intercambio comercial realizado durante el primer semestre del año, las transacciones, en general, volverán á entrar en un nuevo período de actividad, devolviendo á todos los negocios la característica tan peculiar nuestra, que evidencia la seguridad de una situación económica vigorosa, puesta á cubierto de toda eventualidad.

SOCIEDAD ASTRONOMICA DE ESPAÑA Y AMERICA

En memoria de dos astrónomos

En la última sesión celebrada por la Sociedad Astronómica de España y América, establecida en Barcelona, se dió cuenta de algunos interesantes trabajos recibidos, entre ellos un estudio del señor Carlos Urquiaga de Lima, referente á la posición del apex de nuestro sistema solar y otro del profesor ruso Carlos de Lysakowski sobre los volcanes apagados.

Después se pronunciaron discursos necrológicos en memoria del astrónomo Federico Guillermo Ristenpart, director que fué del Observatorio de Santiago de Chile.

Igualmente se pronunciaron frases, en memoria de otro socio fallecido, el señor Luis G. León, secretario de la Sociedad Astronómica de México.

Con esta sesión se ha dado por terminado el curso del corriente período. El nuevo se iniciará en el mes de Octubre próximo.

LOS CORRALONES MUNICIPALES DE LIMPIEZA

El de la sección Norte

El vecindario de las calles Pueyrredón, Melo, Peña, Larrea, Azcuénaga y demás arterias próximas al corralón municipal de limpieza de la sección Norte, ha manifestado, en repetidas ocasiones, su descontento porque se mantiene aún allí esa dependencia de la Municipalidad.

Por su parte, la administración general de limpieza hizo notar, en sus últimas memorias, la inconveniencia de que en un barrio ya densamente poblado y en constante progreso, á pesar de la vecindad del corralón, permaneciera éste y, lo que es más serio, fuera menester ocupar las calzadas de tres ó cuatro cuadras, con los carros que hacen la extracción de basuras en aquella sección.

El corralón resulta hoy sumamente reducido, no obstante la superficie que abarca, para que en su interior puedan tener cabida más de 80 vehículos, y entonces resulta indispensable aunque esté en contra de ordenanzas dictadas por la misma Municipalidad, ocupar las calzadas con ellos.

Diariamente, después de mediodía, hay gran movimiento en las calles adyacentes al corralón, con el regreso de los carros y se sucede, á las interrupciones del tráfico, el espectáculo poco agradable de desatar los animales en plena vía pública para luego conducirlos á las caballerizas del mismo establecimiento, donde pasan la noche.

Pero fuera de las molestias señaladas hay otra, y ella consiste en los malos olores que se desprenden de dichas caballerizas que aún se perciben desde dos ó más cuadras y en los millares de moscas que, con tiempo cálido, azotan al vecindario después de haber visitado las caballerizas y los residuos que quedan en los carros de recolectar basuras.

La simple enunciación de tales hechos coloca el asunto en un punto en que la Intendencia Municipal no puede dejar de considerar la mejor forma de hacer desaparecer ese corralón de allí, mucho más cuando ella misma, frente al edificio, en la antigua quinta de Hale, realiza obras de embellecimiento que darán un espléndido aspecto al barrio y cuando, fuera de los palacetes que están levantando muchos particulares, alentados por dichas obras, el severo edificio de la Facultad de Derecho situado á un costado de los corralones, levanta sus paredes.

EN FAVOR DE LA CANALIZACION DEL RIACHUELO

La manifestación de ayer

Se realizó ayer por la tarde la manifestación organizada por la comisión de fomento de Villa Soldati, con objeto de pedir al Congreso una ley que autorice la canalización del Riachuelo, que se considera necesaria para la seguridad y el saneamiento de la zona Sur de la capital.

Poco después de las tres de la tarde, empezaron á llegar al sitio de reunión, que era la esquina de la Avenida Alcorta y la calle Esquiú, grupos de vecinos de Villa Soldati y de otras poblaciones ubicadas á ambas márgenes del Riachuelo, é interesadas por lo tanto en el triunfo de la idea que daba motivo á la manifestación.

Organizada la columna, ésta se puso en marcha, por las calles Sáenz, Caseros y Entre Ríos hasta la plaza del Congreso.

Los manifestantes llevaban carteles con inscripciones alusivas al proyecto que inspiraba el acto y durante todo el tiempo que duró, no dejaron de exteriorizar su protesta contra la incuria y el abandono en que las autoridades tienen esas nuevas poblaciones, amenazadas de continuo por los desbordes del Riachuelo y por las inundaciones que son su consecuencia.

En la plaza del Congreso hicieron uso de la palabra varios oradores, los cuales se expresaron de acuerdo con la idea que inspiraba la manifestación y exteriorizaron el deseo que tienen todos los pobladores de esas villas de que la ley de canalización sea votada á la mayor brevedad, ya que ella vendría á llenar una aspiración muy justificada y una necesidad evidente é impostergable.

Todos los discursos fueron muy aplaudidos por los manifestantes, los cuales votaron, al terminar el acto, la siguiente orden del día:

"Los que por el infortunio nos hemos visto obligados á habitar ambas márgenes del Riachuelo, reunidos en público comicio, hoy domingo 3, reclamamos del Congreso nacional la sanción en el presente período parlamentario de un proyecto de ley de canalización del ya citado Riachuelo y la inmediata realización de la obra, la cual traerá como consecuencia, además de una grandiosa fuente de riqueza la tranquilidad, alegría é higiene á nuestros hogares".

EJERCITO Y MARINA

El Ministro de Guerra — Reanudación de los cursos en la Escuela Naval — El crucero "Buenos Aires".

Restablecido de la enfermedad que lo ha retenido una semana en su domicilio, concurrirá hoy á su despacho el Ministro de Guerra.

Posiblemente, por la tarde, asistirá al Congreso, si es que se trata el proyecto de modificaciones á la ley militar, relativo al ascenso á coronel.

—Hoy se reanudarán los cursos de la Escuela Naval, cuyos alumnos, después del examen de primer término, han efectuado por turno viajes de práctica en el estuario á bordo del crucero "Pátria", adscripto á dicho instituto.

—Dentro de poco tiempo, saldrá del arsenal de marina de Zárate el crucero "Buenos Aires", al cual se le ha hecho una recorrida general de la artillería en esos talleres. Inmediatamente realizará algunas pruebas, después de lo cual cargará carbón y empezará á prepararse para el viaje que realizará hasta el Rosario, llevando al Presidente de la República, á fines de este mes, si es que no se desiste del embarque en dicho crucero y se realiza ese viaje por tren.

DIRECCION DE TELEGRAFOS

Jubilación del señor Sal

Después de veinticinco años de continuados servicios, el señor Agustín Sal, director de telégrafos de la Nación, ha iniciado el expediente de su jubilación.

El funcionario que va á retirarse de la administración, ingresó á la dependencia de correos y telégrafos en uno de sus más modestos puestos. Paso á paso, y por ascensos bien ganados, el señor Sal ocupó cargos de mayor responsabilidad y confianza. De mensajero de telégrafos, en un principio, hasta jefe de sección y de varias de éstas, hasta el de la jefatura de distritos, entre ellos el de Rosario de Santa Fe, fué nombrado, hace cuatro años, director de telégrafos.

En los últimos años, debido á su conocimiento de esa rama de la repartición, tanto del punto de vista administrativo como del técnico, el señor Sal representó á la República en varios congresos internacionales, entre ellos el de radiografía de Londres celebrado en el año próximo pasado. Su actuación en el congreso como asesor técnico, mereció una conceptuosa comunicación dirigida al Ministerio de Relaciones Exteriores por el plenipotenciario argentino en dicha capital, señor Domínguez.

Aparte de los servicios ordinarios prestados durante los veinticinco años de trabajo, se debe al señor Sal, la incorporación á nuestro servicio telegráfico del aparato duple "Wheston", convertido en cuádruple por invento que le pertenece.

Al retirarse de la actividad administrativa, el funcionario de referencia se propone efectuar un viaje por algunas capitales europeas y por los Estados Unidos de América, con objeto de estudiar el funcionamiento de sus reparticiones telegráficas y á su regreso proponer la adopción por la nuestra de los últimos adelantos en la materia.

EN LAS PROVINCIAS

CORDOBA

LA POLICIA DE UCACHA

La reorganización de las policías del departamento Juárez Celman, dispuesta por el gobierno de Córdoba, ha dejado cesante al comisario del pueblo de Ucacha, don Antonio Fredes.

Esta medida parece que es consecuencia de las manifestaciones anteriores hechas por ese empleado de retirarse de la policía, en donde llevaba prestados veinte años de servicios continuos.

El señor Fredes, no era un empleado vulgar; fué un universitario y no es un desconocido en las campañas de Córdoba, donde por las orientaciones de su espíritu, comportóse con los vecindarios donde desempeñó sus funciones, correctamente, conquistándose prestigios en aquéllos y dentro de la policía de la provincia.

En momentos de agitaciones políticas, fué designado para desempeñar la comisaría de este pueblo, y su acción no fué ingrata á los ciudadanos. En épocas de labor agrícola, los colonos y comerciantes en general confiaron en el criterio y prudencia de este empleado que buscó allanar las dificultades propias del trabajo.

La comisaría ahora quedará á cargo del señor Manuel Ardiles (hijo), vecino de este pueblo, y que anteriormente desempeñó el mismo cargo.

Los vecinos de Ucacha, han demostrado sus simpatías al señor Fredes con acciones cariñosas, y esto no es común ni vulgar, tratándose de empleados policiales en las campañas de provincia. Y por no ser vulgares estos hechos, nos parece justo recoger esas impresiones de los lejanos vecindarios.

BOLETIN TELEGRAFICO DEL EXTERIOR, DE LAS PROVINCIAS Y TERRITORIOS

VIA COLON

LA "SARMIENTO" EN TOLON

PARIS, Agosto 3—Telegrafían de Tolón que llegó á aquel puerto la fragata-escuela argentina "Presidente Sarmiento".

Cambió con la plaza las salvas y los saludos de estilo, y su comandante hizo y recibió las visitas oficiales.

La "Sarmiento" permanecerá unos diez días en Tolón.

Los diarios de esta capital, al dar cuenta de la llegada de la fragata, la califican de buque-escuela "brasileño".

LA CUESTION BALKANICA

Acuerdo búlgaro-rumano

BUCAREST, Agosto 3 — Por resolución de los delegados de las naciones beligerantes, se ha adelantado la hora de la conferencia plenaria de mañana. Se cree que esa conferencia será decisiva para las negociaciones de paz.

BUCAREST, Agosto 3 — Anúnciase que los delegados de Rumania y de Bulgaria firmaron el arreglo que delimita las nuevas fronteras entre los dos países.

ESPAÑA

REGRESO DE LOS REYES

Entusiasta recibimiento

SALIDA PARA SANTANDER

MADRID, Agosto 3 — Telegrafían de San Sebastián, que esta mañana á las ocho llegaron á aquella ciudad, los reyes don Alfonso y doña Victoria, los cuales como se sabe, han permanecido una semana en Inglaterra. En Hendaya fueron recibidos por el conde de Romanones y el Ministro de Estado, quienes acompañaron á los monarcas hasta la ciudad donostiarra.

En la estación de ésta, los esperaban las autoridades civiles y militares, diplomáticos y cónsules, aristócratas y muchas personalidades que les tributaron entusiastas demostraciones de agasajo.

Se organizó á la salida de la estación la comisión en la que formaron numerosos automóviles. Al paso por las calles los vecinos tributaron á los reyes afectuosas manifestaciones.

Poco después de la llegada á Miramar, el rey celebró una entrevista con el conde de Romanones y despachó algunos asuntos administrativos. Se enteró el monarca de la situación de Barcelona y del estado de la campaña en Marruecos.

La entrevista duró dos horas.

MADRID, Agosto 3 — Esta noche, salieron para Santander á bordo del yate "Giralda" los reyes, acompañados por el jefe del gabinete y altos dignatarios palatinos.

En el palacio de la península de Magdalena permanecerán una breve temporada.

Fueron despedidos á bordo por una numerosa concurrencia.

LA SITUACION EN MARRUECOS

COMBATE EN YEMAA -- ALARMA EN TANGER

MADRID, Agosto 3 — El general Fernández Silvestre telegrafió hoy al gobierno dándole cuenta de que ayer se libró un combate en las cercanías de la posición española de Yemaa, conquistada hace poco tiempo por las tropas españolas.

Los marroquíes fueron rechazados enérgicamente y se retiraron con grandes pérdidas. La lucha fué reñida, durando desde las primeras horas de la noche hasta la madrugada.

Las tropas españolas tuvieron un teniente y cuatro soldados heridos.

Comunica igualmente que una sección de ingenieros activa la fortificación de las posiciones ocupadas en aquella zona y que esta tarde llegó un importante convoy de víveres y material para las obras.

MADRID, Agosto 3—Telegramas de Tetuán comunican que la guarnición de Lauzien sostiene diariamente vivos tiroteos con los moros rebeldes de las cercanías. En los reconocimientos militares realizados estos días, los moros han sufrido bastantes pérdidas.

Hoy se ocupó una montaña que se considera como un punto importantísimo, por lo que se refiere á las operaciones futuras.

Durante la lucha que se libró con los marroquíes que la ocupaban, resultaron heridos dos tenientes, tres soldados y cinco indígenas al servicio de España.

MADRID, Agosto 3—Noticias llegadas de Tánger anuncian que en una casa de campo propiedad del millonario inglés sir Levesson, situada en las cercanías de la ciudad, fueron asesinados ayer dos criados, español é inglés, respectivamente, al servicio de aquél.

Dícese que estos hechos ocurren á menudo y que los vecinos se encuentran dominados por gran alarma. Adóptanse muchas precauciones para evitar la repetición de estos sangrientos sucesos.

De la zona hispano-marroquí las últimas noticias llegadas indican que en general reina tranquilidad.

LA HUELGA EN BARCELONA

Persiste el conflicto

EXPECTACION PUBLICA

MADRID, Agosto 3 — El ministro de la Gobernación declaró hoy á los periodistas que las noticias oficiales acerca de la huelga en Barcelona son idénticas á las de ayer por lo que respecta á la actitud de obreros y patronos.

Dijo que las gestiones de arreglo habían fracasado por falta de una dirección del movimiento, con la cual pudiesen iniciarse las negociaciones. Agregó que los trabajos hasta ahora habían sido infructuosos por tratarse en casi toda la zona de mujeres huelguistas, con las cuales es casi imposible discutir una fórmula de arreglo.

Terminó manifestando no obstante, su confianza en que el conflicto se resolverá sin incidentes graves.

BARCELONA, Agosto 3 — Las varias conferencias celebradas entre el gobernador y los obreros huelguistas no han dado resultado. Aquéllos rechazaron la fórmula de arreglo mediante la intervención del Instituto de Reformas Sociales, no obstante lo cual el señor Francos Rodríguez insiste en convencerlos de la eficacia de tal intervención.

Hoy se celebraron "meetings" en esta ciudad, en Sans Gracia, Tarrasa y otras localidades, pronunciándose fogosos discursos por los huelguistas, los cuales indicaron la necesidad de persistir en el movimiento. Resolvióse además que las obreras se establezcan cerca de las fábricas para impedir que los trabajadores suplentes continúen los trabajos.

La expectación pública aumenta, á medida que se propaga el paro, pues se teme el estallido de la huelga general que algunos elementos anuncian para mañana.

Hoy celebraron una reunión los delegados de las sociedades de resistencia, y aprobaron prestar apoyo material y moral á los huelguistas, dejando á las juntas directivas facultad para determinar cuándo se ha de iniciar el paro de los gremios.

Esta tarde de muchas fábricas fueron despedidos los mayordomos y empleados, que han de trabajar anunciándose la clausura de aquéllas.

El gobernador civil comunicó hoy á los obreros un telegrama del señor Alba, en que manifiesta la extrañeza del gobierno, por los pedidos hechos, pues dice que la reglamentación del trabajo nocturno ha sido hecha por una ley y se ha ordenado su cumplimiento; que se ha reconocido la personalidad á la sociedad de artes fabriles, por cuanto se han realizado negociaciones con ella, y que respecto á la rebaja del horario se estudia un proyecto que será aplicado á toda España.

A pesar de estas manifestaciones los obreros no se muestran satisfechos, mientras los patronos no acedan al pedido formulado.

LA ASOCIACION PATRIOTICA ESPAÑOLA DE BUENOS AIRES

Artículo de "El Imparcial"

MADRID, Agosto 3—El diario de esta capital "El Imparcial" publica en su edición de hoy un artículo firmado por Mariano de Cavia, en el que hace algunas consideraciones acerca de la actitud de los españoles residentes en la Argentina, por lo que se refiere al pedido hecho á Zaragoza, de la piedra fundamental para el edificio que ha de construir la Asociación Patriótica Española de Buenos Aires.

Ensalza el escritor á los españoles y propone que el ayuntamiento de Zaragoza envíe "una piedra sacada de la histórica Puerta del Carmen de Zaragoza, monumento sagrado é intangible, señal perenne del culto á la madre España.

"De aquella reliquia de la epopeya española debe salir la piedra, y en el hueco que deje debe ponerse un mármol, en donde se consigne en qué ocasión y con qué objeto se efectuó el traslado de la piedra, que en este caso puedo considerarse como simbólica trasfusión de sangre entre pueblos hermanos."

El artículo de Mariano de Cavia ha sido elogiado y su idea, probablemente, tendrá favorable acogida por el ayuntamiento zaragozano.

El Ministro de Marina en Valencia

MADRID, Agosto 3 — Comunican de Valencia que llegó á aquella ciudad el Ministro de Marina, quien fué recibido por las autoridades y numerosas personalidades.

En la estación las tropas rindieron al señor Jimeno los honores acostumbrados, celebrándose después en el gobierno civil una recepción que resultó brillantísima.

Por la tarde el Ministro marchó á la Moncada, en donde permanecerá algunos días.

Tormenta en Bilbao — Grandes daños

MADRID, Agosto 3 — Telegrafían de Bilbao que esta tarde descargó sobre la ciudad una fuerte tormenta de agua y piedra.

A consecuencia de la lluvia torrencial los barrios bajos se inundaron y las aguas alcanzaron considerable altura. Durante el temporal cayeron varios rayos que afortunadamente no causaron desgracias personales.

La circulación de tranvías y otros vehículos quedó suspendida algunas horas, por causa de la tormenta.

Han ocurrido algunos accidentes de poca importancia.

Los daños causados en la ciudad y principalmente en los barrios bajos son de mucha consideración.

Efervescencia entre mineros—Actitud de un párroco

MADRID, Agosto 3—Comunican de Bilbao que en la zona de las minas de Arboleda falleció un minero, quien, en sus últimas disposiciones, pidió se le hiciese entierro civil.

Al intentar hoy los compañeros del extinto llevar á cabo la última voluntad de aquél, el cura párroco de la zona, se opuso á que se diera sepultura al cadáver en el cementerio de la localidad.

La actitud del sacerdote causó gran disgusto entre los mineros y al conocerse el hecho en toda la cuenca, se han iniciado enérgicas protestas, que se teme den motivo á un grave conflicto.

Los obreros han formulado una reclamación al gobernador civil de la provincia.

En la sociedad Colombina—Brillante fiesta

MADRID, Agosto 3 — Comunican de Huelva que en la sociedad Colombina se celebró hoy con gran brillantez, un certamen artístico y literario en el que tomaron parte numerosas personalidades.

El general del apostadero pronunció en nombre del rey un discurso de tonos altamente patrióticos.

Por la tarde se realizó la excursión al Monasterio de la Rábida, fiesta que resultó interesantísima.

Ecos de un asesinato

MADRID, Agosto 3 — Noticias de Ballén anuncian que los autores del asesinato de dos guardias civiles, cometido en Porcuna hace pocos días, hecho del que di cuenta en mis telegramas, han huído, internándose en Sierra Morena.

La guardia civil ha comenzado la persecución de los criminales.

¿Niños ahogados?

MADRID, Agosto 3 — Dicen de Las Palmas, que dos niños tripulantes de una lanchita, salieron del puerto y se internaron en el mar, sin que á pesar de los trabajos realizados hayan sido encontrados.

Algunas embarcaciones de vela han salido en busca de los niños desaparecidos, los que se temen hayan perecido ahogados.

Soldados heridos

MADRID, Agosto 3 — Comunican de Cádiz que desembarcaron en aquel puerto procedente de Larache, 140 soldados heridos y enfermos.

Fueron recibidos por las autoridades militares y una numerosa concurrencia que les hizo objeto de afectuosas demostraciones.

ITALIA

AGRESION CONTRA UN AUTOMOVIL

Cinco personas heridas

ROMA, Agosto 3—Telegrafían de Neptuno que tres sujetos, en traje de campesinos, dispararon esta mañana varios tiros de escopeta contra el automóvil del conocido banquero, comendador Alejandro Parisi, quien realizaba un paseo, acompañado por algunos miembros de su familia y amigos. Cinco de los pasajeros resultaron heridos, entre ellos el banquero, cuyo estado es gravísimo.

ROMA, Agosto 3—Ulteriores noticias de Neptuno, respecto de la agresión sufrida por el banquero Parisi y varias otras personas que realizaban junto con él una excursión en automóvil, anuncian que la policía está efectuando activas pesquisas para descubrir los autores de la misteriosa agresión. Se ha comprobado que el móvil de la misma no fué el robo y en vista de excluir los pasajeros pueda tratarse de una venganza, se cree que el suceso responda al odio que muchos labriegos ignorantes le tienen á los automovilistas en general.

El comendador Parisi se halla en peligro de muerte y están en condiciones también muy delicadas una señora y una niña de seis años que le acompañaban. El ingeniero Pedro Parisi y el "chauffeur" al cual, tratándose de heridas [illegible] leves; el primero en la cara y el segundo en un brazo.

Como es natural, la agresión ha tenido gran resonancia en esta capital, cuyos círculos sociales están impresionadísimos.

ROMA, Agosto 3—Notifican á última hora de Neptuno que las pesquisas llevadas á cabo por la policía para dar con los autores de la salvaje agresión, no tuvieron por el momento éxito alguno.

Se añade que el banquero Parisi, fué visitado esta noche por dos distinguidos cirujanos de esta capital, quienes expresaron la confianza de que podrá salvarse.

LA HUELGA DE METALURGICOS

Grave resolución

ROMA, Agosto 3—Se anuncia que los propietarios de establecimientos metalúrgicos de esta distrito, en una reunión celebrada anoche, en vista de la actitud asumida por los obreros del gremio que desde hace tiempo están en huelga, resolvieron, luego de animada discusión, clausurar sus talleres por tiempo indeterminado.

Esta grave resolución es objeto de variados comentarios y causa de gran irritación en los círculos revolucionarios.

ROMA, Agosto 3—Notifican de Milán, á última hora, que esta noche se reunieron numerosos representantes de los varios gremios de aquella ciudad, convocados de urgencia por la Cámara de Trabajo de filiación sindicalista, para discutir respecto de la actitud que debía asumir la clase obrera frente al cierre de los establecimientos metalúrgicos decretado por los industriales.

Después de animada discusión, los presentes acordaron proclamar la huelga general, en señal de protesta.

Con este acuerdo, la situación se halla agravada de manera alarmante y se teme el renovarse de los excesos habidos en las últimas huelgas.

Noticia desmentida

ROMA, Agosto 3—Los diarios locales aseguran que el rumor circulado en estos días, por el cual se afirmaba que Turquía haría cesión á Egipto, de la isla de Tasos, en el archipiélago del mar Egeo, está desprovisto de fundamentos.

Lance Cutrufelli-Tripodo

ROMA, Agosto 3—Dan cuenta de Messina que esta mañana se batieron en duelo á sable, en una quinta situada en aquellas inmediaciones, el ex diputado Cutrufelli y el doctor Tripodo, que ayer se habían cambiado los padrinos con motivo de una violenta polémica habida entre ellos por discrepancias políticas.

Al tercer asalto, habiendo resultado herido el doctor Tripodo, los padrinos, de común acuerdo, resolvieron suspender el lance. Los adversarios se reconciliaron sobre el mismo terreno.

Los dramas de la locura

ROMA, Agosto 3—Informan de Carrara que el sujeto Silvio Lorenzetti, en un ataque de enajenación mental, dió muerte con un tiro de escopeta al carabinero Miguel Martini é hirió de gravedad al suboficial del mismo cuerpo, Marejia, que le perseguía para arrestarle.

El veranco del rey

ROMA, Agosto 3 — Comunican de Valdieri, Cuneo, que el rey salió esta tarde de aquel castillo, en viaje á los valles de Aosta, en donde pasará algunos días, cazando. Le acompañan dos de sus edecanes y algunos gentileshombres de la Corte.

Discurso político del hon. Bertolini

ROMA, Agosto 3—Telegramas de Montebelluna refieren que el ministro de Colonias, hon. Pedro Bertolini, representante de dicho distrito electoral, pronunció hoy un importante discurso político con motivo de presidir la ceremonia inaugural de una nueva línea de tranvía.

El distinguido hombre público, luego de haber puesto de relieve los progresos morales y materiales de Italia en estos últimos tiempos, defendió con gran energía la política colonial del gobierno, disertando, con gran acopio de datos, respecto de la política seguida por otros gobiernos y estableciendo paralelos por los cuales demostró que Italia había realizado con mínimos sacrificios el mayor de los esfuerzos concretados en el campo colonial.

El ministro, que fué muy aplaudido, terminó ensalzando la actuación del hon. Giolitti y tributando un respetuoso saludo á la familia real.

Lamentables efectos del granizo

ROMA, Agosto 3— Informan de Brindisi que gran parte de aquel distrito fué azotado esta tarde por una terrible tempestad, durante la cual cayó gran cantidad de granizo, de tamaño descomunal.

Sus efectos en los campos, fueron tan desastrosos, que se calcula importe varios millones de liras el monto de los perjuicios causados por la tempestad.

Noticias de Cirenaica—Ecos de los últimos combates

ROMA, Agosto 3— Informaciones oficiales de Bengasi confirman el brillante éxito logrado por las fuerzas expedicionarias al mando del general D'Alessandro, que últimamente realizaron una rápida acción ofensiva en varias zonas de aquel distrito.

Se agrega que durante dichas operaciones, los rebeldes tuvieron más de 300 muertos, y fueron desalojados de cincuenta pequeños campamentos, que luego fueron incendiados.

La bandera de combate del crucero "Amalfi"

ROMA, Agosto 3 — Dicen de Amalfi, Salerno, que la ceremonia realizada hoy en dicho puerto, con motivo de la entrega de la bandera de combate al crucero "Amalfi", resultó una solemne manifestación de patriotismo.

Hizo entrega de la bandera, que fué obsequiada por un comité de damas amalfitinas, el alcalde local, quien pronunció un conceptuoso discurso.

El comandante del crucero, capitán de navío Lorenzo Roberti, agradeció en términos oportunos el patriótico obsequio y, por último, habló el subsecretario de Marina, hon. Eugenio Bergamasco, en representación del gobierno.

Figuraban entre los presentes el comandante en jefe del departamento naval de Nápoles, contraalmirante Baggio Ducarne, el prefecto de la provincia y numerosas autoridades, además de una selecta concurrencia.

Entre las adhesiones recibidas por el alcalde, figuraba un afectuoso telegrama del contraalmirante Millo, ministro de Marina, quien formulaba sinceros votos por el renacimiento político y económico de Amalfi, recordando sus gloriosas tradiciones marítimas.

Ceremonia patriótica en Superga

ROMA, Agosto 3 — Dan cuenta de Turín que esta mañana tuvo lugar en la capilla real de la basílica de Superga, en las inmediaciones de aquella ciudad, una solemne función religiosa en conmemoración del 195 aniversario de la asunción al trono de Cerdeña, del duque de Saboya, Víctor Amadeo II.

Entre los asistentes al acto, en el [illegible] monseñor Brieli, figuraban las principales personalidades del distrito y varios altos dignatarios de la corte, una delegación de los veteranos de varias ciudades de la provincia, numerosos oficiales y una selecta concurrencia, formada en su mayor parte de damas.

Pronunció el discurso conmemorativo el diputado Ferrero de Cambiano, que fué muy aplaudido.

Lanzamiento de un submarino

ROMA, Agosto 3 — Anuncian de Spezia, que fué lanzado felizmente esta mañana, en los astilleros militares locales, el submarino "Jolea". Presenciaron el lanzamiento las autoridades navales y militares y un reducido número de invitados.

El profesor Murri, operado

ROMA, Agosto 3 — Notifican de Bolonia que fué operado, esta mañana, el distinguido catedrático, profesor Augusto Murri, quien estaba afectado como se sabe, de apendicitis.

El distinguido enfermo fué anestesiado y por la forma regular como procedió la operación se espera un feliz desenlace.

FRANCIA

ELECCIONES DE CONSEJEROS GENERALES

Resultados conocidos

PARIS, Agosto 3—Realizáronse hoy en todos los departamentos las elecciones para reemplazar á los consejeros generales que terminaron su período.

Se trataba de elegir á 1.451 consejeros y se conocen ya los resultados de 658 elecciones.

Los reaccionarios y nacionalistas obtuvieron 84 mandatos, los progresistas 54, los republicanos de la izquierda 135; los radicales y radicales socialistas 298; los socialistas 14; los socialistas unificados 18 y hubo 50 empates.

En Rochefort y la región vecina los electores se abstuvieron de concurrir á las urnas para protestar contra la supresión del puerto militar.

Fueron reelectos consejeros en sus respectivos departamentos M. Barthou, presidente del consejo; M. Baudin, ministro de Marina; M. Dumont, ministro de Finanzas; M. Jean Morel, ministro de Colonias; M. Cheron, ministro del Trabajo y de Previsión Social; M. de Monzie, subsecretario de Estado de Marina Mercante; M. Berard subsecretario de Estado de Bellas Artes; M. Paúl Deschanel, presidente de la Cámara de Diputados; M. Delcassé, embajador de Francia en San Petersburgo, el ministro de Relaciones y de Marina; M. de Selves, el ministro de Relaciones M. Viviani, ex ministro del Trabajo y el coronel Marchaud.

PARIS, Agosto 3—En conjunto los resultados conocidos de las elecciones realizadas hoy modifican muy poco los consejos generales, excepto en el departamento del Var, en donde los socialistas quitaron algunos puestos á los radicales.

CONCURSO FEMENINO DE NATACION

PARIS, Agosto 3 — Efectuóse esta mañana en el Sena el concurso para el campeonato femenino de natación.

La distancia fijada era de cuatro kilómetros y 500 metros.

Numerosísimo público acudió á los diques y á los puentes para presenciar la carrera.

Obtuvo el primer puesto mademoiselle Degraine, quien recorrió la distancia indicada en 1 hora y 10 minutos.

Llegó segunda mademoiselle Gardelle, en 1 hora y 11 minutos y tercera mademoiselle Cohen en 1 hora y 12 minutos.

Las vencedoras fueron muy aplaudidas.

NOTICIAS DE MARRUECOS

PARIS, Agosto 3 — Telegrafían de Mequinez, que aquellos grupos de la tribu de los beni m'tirs que hasta ahora se habían negado á reconocer la autoridad del sultán Muley Yusef y persistían en sus hostilidades contra las tropas franco-cherifianas, enviaron delegados á las autoridades para hacer acto de sumisión.

PARIS, Agosto 3 — Comunican de Rabat, que el residente de Francia, general Lyautey, partió de aquella ciudad dirigiéndose á Marrakesh.

La delimitación de la Champagne

PARIS, Agosto 3 — Noticias llegadas del departamento del Aude dan cuenta de que persiste en aquella región la agitación para obtener que sea modificada la actual delimitación de la zona considerada legalmente como productora del vino de Champagne.

La municipalidad de Fontaine resolvió renunciar en masa para protestar contra la demora del gobierno en efectuar las modificaciones reclamadas.

Nombramiento de obispos

PARIS, Agosto 3 — El obispo de Tulle, monseñor Negre, ha sido designado para reemplazar á monseñor Renou en la sede arzobispal de Tours á que renunció dicho prelado.

Monseñor Metreau, obispo auxiliar de Tours, reemplazará en la sede de Tulle á monseñor Negre.

Un vuelo notable

PARIS, Agosto 3—El conocido volador M. Guilleaux, compitiendo por la Copa Pommery, partió esta madrugada á las 4 y 40 del aeródromo de Issy les Moulineaux, dirigiéndose á Victoria (España).

Un telegrama recibido de Burdeos anuncia que llegó á aquella ciudad á las 9 y 15, renovó sus provisiones de combustible y reanudó su vuelo al Sur á las 9 y 40.

PORTUGAL

LA SALUD DEL PRESIDENTE

GRAVEDAD DE SU ESTADO

Descubrimiento de un complot

MADRID, Agosto 3— Telegramas de Lisboa anuncian que el estado del presidente Arriaga inspira serios temores, pues en las últimas horas se ha agravado considerablemente. El presidente padece de cálculos y sufrió un violento ataque nefrítico, que, afortunadamente, fué conjurado, pero sobrevinieron en seguida complicaciones peligrosas que revisten mucha gravedad, en atención á la edad avanzada del paciente. La temperatura subió hoy, y se mantiene en 38 grados.

Los médicos comprobaron la insuficiencia del corazón, y no ocultan sus temores, en vista del progreso de la dolencia y el abatimiento del enfermo.

En la ciudad y en todo el país la enfermedad del presidente produce mucha impresión, y se teme que en la situación actual, un desenlace fatal originaría perturbaciones, cuyo alcance no es posible precisar.

Hoy mismo se tuvo noticias del descubrimiento hecho por la policía, de un vasto complot contra la república. En la conspiración están complicados todos los elementos sociales. Se ha podido comprobar que el plan antirrepublicano se ha desarrollado desde el mes de Abril, paulatinamente, y que desde entonces se han ganado numerosas é importantes adhesiones, que en los círculos [illegible] entre otros [illegible]

Ultimamente fueron detenidos Juan José Vieira y Ernesto Rodríguez, de quienes se sospecha que tenían las intenciones de asesinar al presidente Arriaga.

En el Jardín da Estrella, varios niños jugaban con una bomba, sin conocer el gran peligro á que se exponían.

Afortunadamente, varios transeuntes llamaron á la policía, que la recogió.

LISBOA, Agosto 3—El presidente Arriaga continúa en el mismo estado. Según el último boletín médico, la fiebre se mantiene en 38 grados, pulsaciones 98 y respiración 32.

LISBOA, Agosto 3—Por la tarde se notó en el estado del presidente una ligera reacción, dentro de la gravedad de su dolencia.

Todos los miembros de su familia y los ministros de Estado, permanecen á la cabecera del paciente.

LISBOA, Agosto 3—Un último boletín anuncia que persiste el abatimiento general del presidente, y causa alarma la insuficiencia del corazón.

LISBOA, Agosto 3—Circula el rumor de que el estado del presidente es gravísimo.

INGLATERRA

INCENDIO EN UNA MINA

Mineros sepultados

LONDRES, Agosto 3—Un telegrama de Glasgow recibido á una hora avanzada de la noche, anuncia que se incendió una de las galerías de una mina de carbón de aquella región.

Veintitrés mineros se encuentran sepultados en la mina incendiada, y si bien se hacen grandes trabajos para salvarlos, se teme seriamente por su vida.

MEXICO

LAS GESTIONES DE PAZ

Contra la intervención extraña

MEXICO, Agosto 3 —El señor Aureliano Urrutia, ministro del Interior, declaró en nombre del presidente provisional, general Huerta, que el gobierno no permitiría que personas extrañas, ya sean mexicanas ya extranjeras, intervengan en los trabajos que se han iniciado para restablecer la paz.

Se considera la declaración del ministro como una advertencia á los miembros del Congreso, que han iniciado una campaña para arreglar un acuerdo entre el general Huerta y los rebeldes y poner así fin á la rebelión.

RUSIA

Una misión militar francesa

SAN PETERSBURGO, Agosto 3 — Llegó hoy á esta capital la misión militar francesa, compuesta de varios altos jefes, que debe asistir á las maniobras militares rusas.

El gran duque Nicolás Nicolaievich, dió esta mañana en Kranoieselo un almuerzo en honor de los miembros de la misión.

El embajador de Francia, M. Delcassé, por su parte, los invitó esta noche á una comida, á la que asistieron varios generales rusos, así como el ministro de Guerra, general Sukhomlinoff, y el de Relaciones Exteriores, consejero Sazonoff.

Una ciudad en llamas

SAN PETERSBURGO, Agosto 3 — Acaba de recibirse la noticia de que está ardiendo la ciudad de Makarieff.

El incendio estalló esta mañana, y continúa con gran violencia, amenazando destruir la ciudad entera.

CHINA

Tropas francesas en Cantón

SHANGHAI, Agosto 3 — Desembarcó hoy en Cantón un destacamento de marineros franceses, con la misión de proteger la concesión francesa en esa ciudad contra un posible ataque de los rebeldes.

CHILE

LA ORGANIZACION MILITAR

Una resolución comentada

SANTIAGO DE CHILE, Agosto 3 —El ministerio de Guerra dictó un decreto llamando á calificar los servicios al jefe interino de la séptima brigada de infantería, Germán Ostornol, y al comandante de la infantería Llanquihué, número 15, comandante Arturo Barrios, por irregularidad en los servicios, que en nada afectan la honorabilidad de éstos, ni como caballeros ni como militares.

El decreto ha causado honda impresión en el elemento militar, pues se trata del siguiente hecho:

El comandante Barrios, encontrándose con una partida de dinero que no había alcanzado á invertirse en el objeto para que había sido destinada, y teniendo necesidad de ella para otros gastos del mismo cuerpo, la dió como gastada, de conformidad con el presupuesto.

La invirtió entre otros servicios, en los de cuartel.

El contador de ese cuerpo del ejército habría dado cuenta al departamento administrativo militar en cumplimiento de su deber y entonces el jefe de la brigada Ostornol, aprobando la conducta del comandante Barrios, prestó su aprobación, ocultando el hecho y haciendo la defensa del indicado jefe.

El partido Liberal — Servicios religiosos en Tacna y Arica

SANTIAGO DE CHILE, Agosto 3— El directorio del partido Liberal rechazó la renuncia del presidente señor Ismael Tocornal.

—Entre los elementos de la Cámara de Diputados se busca un acuerdo para presentar una moción en el asunto del internuncio monseñor Sibilia.

Se presentó un nuevo proyecto de acuerdo, referente á los servicios religiosos en Tacna y Arica.

—Hoy las academias de San Agustín y San Bernardo, efectuarán en el seminario conciliar un acto literario musical para conmemorar el 16 centenario de la libertad de la iglesia, bajo la dirección del inspector general de arquitectura.

—Se han iniciado trabajos para la trasformación de la iglesia y monasterio de las monjas Claras, en el salón de lectura de la biblioteca nacional.

BRASIL

Los sucesos de Río Grande—Muerte de un almirante — La salud del doctor Arriaga.

RIO DE JANEIRO, Agosto 3 — El presidente da Fonseca, telegrafió al capitán Penha, de Río Grande del Norte, desaprobando los procedimientos que emplea al intervenir en la elección de candidato á presidente del Estado, como diputado á la asamblea del Estado de Ceará.

Un capitán del ejército, dice que debe reflexionar y ponderar las responsabilidades que le caben.

—La princesa Depleisa, partió para Petrópolis.

El embajador norteamericano y el encargado, almorzaron en su compañía, en el hotel Internacional.

—Falleció el almirante retirado Joao Andrade Leite, que comandó la [illegible] buque que condujo aquí al doctor Cámara Peña.

—Telegrafían de Lisboa, que el presidente Arriaga está gravísimo.

Ante el cadáver del contraalmirante Vieira—Nuevo ministro de Marina—Regreso del canciller.

RIO DE JANEIRO, Agosto 3—Estuvieron muy concurridos los funerales del contraalmirante Belfort Vieira.

Formaron fuerzas de tierra y mar.

Acompañaron los restos al cementerio de San Juan Bautista el presidente Fonseca, el personal de las casas civil y militar, representantes del Congreso y otras corporaciones.

—Se firmó un decreto jubilando al extinto en el cargo de almirante.

El contraalmirante Alexandrino de Alencar asumió la cartera de Marina.

—Llegaron á San Pablo el comandante y oficiales del crucero "Glasgow", que estuvo en Santos y ha visitado los principales puertos del Brasil.

Se les ofreció un banquete.

—Telegrafían de París que es esperado mañana el ministro de Relaciones Exteriores, ingeniero Müller, que regresa de los Estados Unidos.

La ciudad está engalanada.

PARAGUAY

EL SUCESO DE CONCEPCION

Tentativa de evasión de Godoy

ASUNCION, Agosto 3 — "El Diario" da la noticia de que el teniente Godoy, autor de la tragedia de Concepción, pretendió evadirse de su reclusión en el cuartel de artillería, aprovechando las horas que median entre el desayuno, el almuerzo y la cena, valiéndose de un pedazo de baldosa y un clavo, con los que había conseguido limar los remaches de los grillos que aprisionaban sus pies.

Libre de este obstáculo, que impedía el ejercicio amplio de sus miembros, se trepó sobre un armario que antes de ahora sirviera de depósito de vestuarios y equipos de tropa, y valiéndose de la llama de una vela llegó á quemar el techo, del que luego sacaría tejuelas, y practicando un boquete en el mismo se escabulliría por el tejado.

Este era el plan concebido.

A las nueve de la mañana de ayer, cuando estaba el teniente Godoy en lo más recio de su tarea, el oficial de servicio, subteniente Alfredo Torres, abrió la puerta de la celda fuera de la hora usual de revista.

Godoy, que se encontraba sobre el armario, de un salto puso los pies en el suelo, y sin que el subteniente Torres se diera cuenta de lo que pasaba, cerró violentamente la puerta de entrada, quedando ambos encerrados en la pieza.

En su diestra empuñó el grillo con que tomó una actitud poco tranquilizadora.

Cuando se halló descubierto, preguntó en tono amenazador al subteniente Torres si pensaba dar parte de lo ocurrido.

Aunque lo tomó desprevenido en el lance, inventó una astucia, rápido y sin vacilación alguna.

De la manera más amable, le obligó á ponerse de nuevo los grillos, arguyendo que dentro de unos instantes llegaría á la celda el comandante del cuartel capitán Valdez, acompañado de dos señoras, que venían á hacerle una visita.

Godoy cayó en el lazo. Se calzó los grillos, y tapándose con una frazada, se acostó en el lecho, en espera de la anunciada visita.

Fué informado el jefe del cuartel de lo ocurrido, quien puso el hecho en conocimiento del juez.

LA MUERTE DEL MINISTRO DE ITALIA

ASUNCION, Agosto 3—La policía desmiente que la esposa del doctor De Finis se haya embarcado en el vapor "Lambaré" con destino á ésa.

Dice que se la confundió con una artista del teatro Nacional que subió al buque citado sigilosamente.

La señora De Finis sigue detenida en la casa particular del doctor Federico Codis, á disposición del juez que entiende en su causa.

Según informaciones que circulaban hoy, la esposa del doctor De Finis se negó á declarar sobre el hecho que ocasionó la muerte del ministro de Italia, á pesar de estar acusada del delito que ya se conoce.

El doctor De Finis sigue detenido en el departamento de policía, donde es muy visitado por los miembros más caracterizados de la colectividad italiana.

El ministro alemán — Valor de la tierra—El impuesto al ganado

ASUNCION, Agosto 3 — Por ferrocarril llegó el ministro alemán, barón Busche Hadenhausen, acompañado de su esposa. Le ofrecerá esta noche una comida su colega brasileño doctor Amaral.

—El superior tribunal de justicia envió al ministerio del ramo un proyecto reformando el código penal.

—El juez en lo civil doctor Roldán se dirigió al ministerio de Hacienda pidiendo un informe sobre la valuación del campo de propiedad del doctor Obligado, ubicado en Jesús y Trinidad, en el Alto Paraná, con un área de 30 leguas cuadradas, á objeto de contestar un exhorto que le dirigió el juez de primera instancia en lo civil de Buenos Aires.

Pasado á informe de la dirección de impuestos, ésta contestó que las tierras ubicadas en dicho punto están tasadas á razón de 5 pesos la hectárea, y por lo tanto, quedaría valuada la propiedad de referencia en 281.250 pesos de curso legal.

—En la Cámara de Diputados se discute un proyecto de impuesto á la exportación de ganado vacuno.

Es sumamente reñido el debate, á causa de sostener un grupo de diputados la inconveniencia del proyecto.

Pasado mañana seguirá la discusión.

REPUBLICA ORIENTAL

LOS NEGOCIOS DE FARQUHAR

Ferrocarriles colonizadores

MONTEVIDEO, Agosto 3 — Refiriéndose á la actuación en el Uruguay de Percival Farquhar, el doctor Gabriel Terra, que tuvo ocasión de conversar con ese hombre de negocios á su llegada á Buenos Aires, dice que se construye actualmente la línea de La Paloma á Treinta y Tres. Próximamente se inaugurará la primera sección hasta Rocha.

Días pasados entró al puerto de La Paloma, por primera vez, un trasatlántico, el "England", cargado de materiales para el ferrocarril y locomotoras.

Próximamente llegarán los puentes que van á ser colocados, porque las obras preparatorias de estructura están casi concluídas.

La idea colosal de unir á Río de Janeiro con Montevideo y Buenos Aires, por una línea directa, dará lugar á un contrato "ad referéndum" celebrado con el Poder Ejecutivo, que ya se halla á estudio de una asamblea, y de otras iniciativas también importantes, que resolverán el problema ferroviario en el país en forma satisfactoria.

Nada puede decir por el momento sino que están sometidos á la consideración del Poder Ejecutivo, y puede adelantarse que esas iniciativas se inspiran en la idea fundamental de la política ferroviaria que ha iniciado Mr. Farquhar en Sud América.

Hay en esa industria algo [illegible]

atiende imposiblemente lo que ocurre fuera de las zonas de sus vías, porque ella debe desenvolverse en una acción limitativa, hacia otras fórmulas de producción, que directamente alimentará su actividad.

Sin ser el ferrocarril el creador directo de su propio tráfico, lo cual equivaldría á hacer del transporte un aspecto secundario de las operaciones de la empresa, cree Farquhar que el ferrocarril debe tomar participación directa en su arraigo de poblaciones dentro de la zona de influencia, ejerciendo una atracción colonizadora en manifestaciones positivas, no tan sólo por la acción de simple presencia.

LAS ALARMAS GUBERNATIVAS

MONTEVIDEO, Agosto 3—Confirmando las versiones circulantes á que me referí en telegrama de anoche, digo hoy el órgano nacional "La Democracia" que desde hace días el señor Batlle no duerme tranquilo.

Tiene una profunda pesadilla que no le permite conciliar el sueño y decontía hasta de sus mismos custodios.

El ministro de Guerra, es quien le permite descanso.

En las horas de la noche el referido militar realiza continuas recorridas por los cuarteles, observando la seguridad de las guardias y arrestando á todos aquellos oficiales que no se encuentran en sus puestos ó no concurren al primer llamado á su presencia.

—Mañana se reunirá el directorio del partido Nacional, á fin de considerar los asuntos relacionados con la actual situación política.

LAS CANDIDATURAS OFICIALES

MONTEVIDEO, Agosto 3—Grandes conflictos se desarrollan en estos momentos en el campo oficial, con motivo de las candidaturas que el presidente Batlle, prestigia para las futuras bancas legislativas.

El ministro del Interior, doctor Vieira, ha formulado un documento-compromiso, por el cual, los que deseen figurar como candidatos deben que suscribirlo. Por este hecho se obligan á luchar por la implantación del ejecutivo colegiado en el país.

De esta manera se logrará que los diputados anticolegialistas no puedan ser candidatos en virtud de sus opiniones, hechas ya conocer públicamente. Estos sitios serán llenados con otros elementos que suscribirán todos los documentos que se le presenten.

Esto ha causado disgustos.

LOS ESCANDALOS ADUANEROS

MONTEVIDE

EXCLUSIVO PARA "LA PRENSA"

Hay uno que da al presidente de la República como propósito á emprender un viaje á Europa, antes de terminar su período presidencial.

LA RIOJA

LA SITUACION POLITICA

El diputado Coronado

DETENIDOS EN LIBERTAD

LA RIOJA, Agosto 3—Llegó el diputado nacional doctor Miguel Coronado.

Fué recibido en la estación por un grupo de personas. Le dió la bienvenida el señor Francisco Baigorria, y le contestó el doctor Coronado. Dijo que venía en procura de la libertad de los detenidos políticos y á estudiar la situación anómala porque atraviesa esta provincia.

Después visitó á los detenidos, lo que le fué concedido.

No pudo visitar al mayor Fernández, por cuanto continúa incomunicado. Hasta ahora no se le ha recibido declaración indagatoria.

Comprobó que muchos domicilios fueron allanados sin orden de juez.

Pasó luego al correo y comprobó las denuncias sobre secuestro de correspondencia dirigida á personas no procesadas, como ser al doctor Cordell Hunicken y otras.

Comprobó, también, que no se podía viajar por la provincia sin un pasaporte.

El agrimensor Hunicken, quiso salir para practicar unas mensuras, pero la policía le negó el permiso correspondiente.

Comprobó, igualmente, que el subsecretario del ministerio de Gobierno, á cargo del mismo, señor Adolfo Warner, actuaba como juez instructor, recibiendo personalmente declaraciones de los detenidos por orden del juez del crimen.

Tal sucedió con la declaración de Domingo Perazza y otros.

Se cree que con ese procedimiento, lo que se busca es complicar á los procesados, pues se eligen á personas del pueblo poco versadas, para exigirles declaraciones.

Esta noche fueron puestos en libertad bajo fianza los presos señores Pelagio Luna, José Páez, F. Guzmán, Abel Sotomayor Bazan y Carlos Quiroga, quienes son visitados en sus domicilios.

Se atribuye esta libertad á gestiones del diputado Coronado.

CORDOBA

HECHO MISTERIOSO

EXPLOSION DE DOS BOMBAS

Tres hombres gravemente heridos

CORDOBA, Agosto 3—Anoche, cerca de las ocho, se ha producido en las cercanías de esta ciudad un hecho que por las circunstancias extrañas de que aparece rodeado, está llamado á tener una trascendencia ruidosa, si se logra esclarecer todos sus antecedentes.

En el kilómetro 387 del ferrocarril Central Argentino, del ramal de Cruz á Córdoba, trabaja una cuadrilla al servicio de la empresa, compuesta de un numeroso personal, en su mayoría españoles.

Ayer á hora avansada, en momentos en que éstos se recogían para instalarse en un vagón que les servía de vivienda, recibieron la visita de cuatro individuos, que según se ha averiguado, son rusos y trabajaban en una cantera inmediata.

Los desconocidos manifestaron tener mucha sed y pidieron agua. El líquido les fué facilitado y más tarde solicitaron albergue, que también obtuvieron de los españoles, en un extremo del vagón.

Al cuarto de hora de apagarse las luces, se sintió un estrepitoso estampido y luego de pasada la confusión del primer momento, se comprobó que habían explotado dos bombas, que causaron heridas gravísimas á tres de los rusos, los cuales presentan los rostros horriblemente desfigurados.

De las averiguaciones practicadas, parece resultar que aquéllos han sido víctimas de un plan siniestro, que tenían tramado contra los españoles, pues sabedores de que éstos habían recibido en el día una fuerte cantidad de dinero, en pago de sus haberes devengados, trataron de sacarlos, previa una verdadera matanza á base de las bombas que llevaban.

Parece que éstas, colocadas en la cabecera de los propios criminales, estallaron antes de tiempo, á causa de un golpe y produjeron entre ellos mismos los efectos mortíferos consiguientes.

La policía de Alta Gracia, intervino esta mañana y condujo á esta ciudad á los rusos, quienes se llaman Andrés Castiyi, Arisel Torras, Boliner Igalick y Mitre Ragoskin.

Los españoles son siete y sus nombres son: Eliseo Centeno, Francisco Serreno, Lorenzo Carballo, Luciano Chacón, Rufino Morgado, Manuel Chacón, y Manuel Carballo.

También había una mujer llamada Rosa Cáceres, que sanó con el cabello quemado.

Entre los españoles no hay víctima alguna.

El esclarecimiento de los hechos se ha iniciado con actividad.

LA PROXIMA EXPOSICION

Nueva ampliación

CORDOBA, Agosto 3—La exposición agrícola que debe celebrarse en Diciembre próximo, ha sido ampliada en la siguiente forma:

Sección agricultura. Primera categoría: Utiles y aparatos empleados en la agricultura, colmenas para la explotación, colmenas para el trasporte, colmenas de observación, accesorios para el trabajo de las colmenas y el de sus productos.

Segunda categoría: Cera natural y ceras refinadas estampadas.

Tercera categoría: Miel fundida, extractada, en panales y secciones.

Cuarta categoría: Hidromieles, inomieles, vinagre y alcohol de miel.

Quinta categoría: Proyectos, planos y fotografías de colmenas.

Sección sericultura. Primera categoría: Seda en capullos, en madejas, borra de seda y tejido de seda.

Todos estos productos deben ser fabricados y cosechados en la provincia.

Segunda categoría: Semillas de gusano de seda, semillas de morera y fotografías y plantaciones de moreras.

Tercera categoría: Planos y proyectos de instalaciones sericícolas industriales.

Sección fibras vegetales. Primera categoría: Fibras extraídas de plantas indígenas de la provincia, de ramio, de cáñamo, de lino, algodón en capullo y desmotado.

Segunda categoría: Estopa de las fibras comprendidas en la primera categoría.

Tercera categoría: Sogas fabricadas con las fibras de la primera categoría.

Cuarta categoría: Tejidos ordinarios.

Quinta categoría: Planos y proyectos [illegible] para el beneficio [illegible] de las fibras.

[illegible] de los profesores universitarios

[illegible], Agosto 3.—El consejo [illegible] sancionó ayer [illegible] cual, á contar [illegible] del presente año, se [illegible] sueldos de los profesores [illegible] en los siguientes [illegible] que el de 200 [illegible] siguientes

de 1913; 60 por ciento á los de más de 10 años; 90 por ciento á los de más de 15 años y 120 por ciento á los de más de 20 años.

Se destinan para cubrir el gasto, los sobrantes de los subsidios del año próximo pasado y del en curso.

Las elecciones municipales

LABOULAYE, Agosto 3—Las elecciones municipales se realizaron en completo orden; y fueron presenciadas por el comisionado del gobierno, doctor Eufrasio Loza.

Triunfó el candidato socialista, señor Manuel A. Moreira, por dos votos de mayoría.

Demostración

RIO IV, Agosto 3.—Anoche á las 7.30 p. m., se realizó un banquete en el hotel Universal, ofrecido por sus amigos al señor Félix Ramírez, ex gerente del Banco de la Nación, con motivo de ausentarse definitivamente de esta ciudad.

El doctor Rodrigues, ofreció la demostración en nombre de los asistentes y le contestó el señor Ramírez.

Noticias sociales

CORDOBA, Agosto 3—Se encuentra gravemente enfermo el señor Víctor Kuhn, director del conservatorio provincial de música.

—Hállase algo mejorado el señor Martín Gil, ministro de Obras Públicas.

—Se realizó el sepelio de los restos de la señora Juana C. de Correas, cuyo fallecimiento fué muy lamentado.

—Esta noche, en el teatro Rivera Indarte, se realizará la fiesta organizada por la sociedad Protectora del Taller de la Casa Cuna.

El discurso de apertura estará á cargo del señor Juan José Vélez.

SANTIAGO DEL ESTERO

CAMPAÑA CONTRA UNOS HONORARIOS

Declaraciones oficiales

SANTIAGO DEL ESTERO, Agosto 3—Desde hace dos días, todos los diarios locales, opositores al gobierno, vienen comentando en términos violentos el pago que ha hecho el Ejecutivo al diputado nacional Nicanor Salvatierra de 3.090 pesos, como honorarios, que venía cobrando desde hace años, como apoderado que fué del Banco de la Provincia, hoy en liquidación, y anexo á la contaduría de la provincia.

El lenguaje empleado por "El Siglo" y "Tribuna", es violento y más moderado el de "La Razón" y "El Liberal".

El ministro de Hacienda, doctor Beltrán, dijo, que el pago era perfectamente legal y que sólo el propósito de hacer oposición es lo que guiaba á los diarios opositores.

Agregó, que el fiscal de Estado podía dar amplios informes sobre el asunto, pues que el gobierno había procedido de acuerdo con la vista fiscal.

El fiscal doctor Federico Alvarez, dijo, que consta en documentos y en los expedientes que ha tenido á la vista, que el señor Salvatierra, fué apoderado del Banco de la Provincia, sin sueldo. Cuando éste resolvió tentar á su abogado y procurador, dijo el señor Salvatierra pidió judicialmente la regulación de los honorarios.

Regulados éstos, añadió, el nuevo apoderado del Banco no apeló de aquéllos, que excedían de 200 pesos.

Los gobiernos anteriores al actual, agregó el doctor Alvarez, abonaron los honorarios que no excedían de 200 pesos, y se negaron á hacerlo con los que excedían de esa suma.

Añadió, que como no fueron apelados por el apoderado del Banco, dentro del tercer día de regulados, fueron confirmados por el ministerio de la ley.

"Mi vista fiscal, terminó diciendo, así lo declara y aconseja, el pago de la suma cobrada, porque no es culpa de Salvatierra, que el apoderado del Banco no haya cumplido con el deber de apelar de la regulación de esos honorarios, que debieron ser abonados, como lo han sido, por los gobiernos anteriores, á varios abogados y procuradores que trabajaron en las mismas condiciones que Salvatierra."

CORRIENTES

SESION DE LA CONVENCION

Artículo sancionado

CORRIENTES, Agosto 3—La convención aprobó en la sesión de ayer el siguiente artículo, en reemplazo del último que dió lugar á un animado debate, que comunicué: "La junta electoral permanente juzgará de la validez de cada elección por razón de solemnidades y requisitos de forma externa. Su discusión, con todos los antecedentes, será elevada á la corporación para cuya formación é integración, se hicieran las elecciones, á los efectos de los juicios definitivos que correspondan con arreglo á esta Constitución. Las disposiciones presentes no rigen para las elecciones de carácter municipal. Para anularse total ó parcialmente una elección, es necesario el voto de la mitad más uno de la totalidad de los miembros de cada Cámara".

Fundó este proyecto el autor del mismo, señor Contte y le rebatieron los señores Méndez y Alvarez Hayez. Los señores Lubari y Gómez, lo apoyaron.

ELECCION DE UN DIPUTADO NACIONAL

CORRIENTES, Agosto 3—Las elecciones realizadas hoy para elegir un diputado nacional, estuvieron desanimadas y durante el acto no ocurrió ningún contratiempo digno de mencionarse.

Según comunicaciones recibidas de algunos departamentos, el acto electoral se efectuó sin oposición. En algunas localidades, los partidos opositores votaron en blanco.

BELLA VISTA, Agosto 3—Se realizó la elección de un diputado nacional.

La oposición votó en blanco.

Las mesas estuvieron sin fiscales opositores.

Los gubernistas repartieron boletas en los atrios.

MERCEDES, Agosto 3 — Hoy se realizaron las elecciones de un diputado nacional, sin oposición.

En la sección de la ciudad habrán votado poco más del cincuenta por ciento de los electores.

Lluvias benéficas — Caminos en mal estado

CORRIENTES, Agosto 3—Las lluvias de estos últimos días han mejorado las tierras de cultivo.

—Los caminos de acceso se encuentran en deplorable estado y dificultan la circulación de vehículos.

Pago de haberes

CORRIENTES, Agosto 3 — En estos días se pagaron los haberes á los maestros provinciales de este departamento; ahora se les debe solamente el mes de Julio.

JUJUY

NOTA DEL PARTIDO RADICAL

JUJUY, Agosto 3 — El partido Radical ha presentado una nota al interventor sobre las condiciones ilegales en que se encuentran algunos [illegible] y diputados del partido [illegible]

[illegible] tiene la residencia que fija la constitución, ni está inscripto en el padrón cívico nacional correspondiente á esta provincia, que sería un requisito, si no legal, lógico.

También tacha al elector por la capital señor Carlos Peralta, y al diputado por Rinconada doctor Iturbe, ambos electos, de hallarse acusados por delitos electorales.

PROCLAMACION DE ELECTOS

JUJUY, Agosto 3 — Se postergó para el martes la proclamación de los electos legisladores y electores de gobernador por la capital, Humahuaca, Cochinoca y Valle Grande, donde se realizaron elecciones complementarias.

—Partió para ésa el señor Néstor Cano.

—Se activan los trabajos para dar el mayor brillo posible al concurso de tiro al blanco que se realizará el domingo próximo.

Cursos de vitivinicultura

JUJUY, Agosto 3 — El agrónomo regional Julio Sánchez, partió hoy para Mendoza, con objeto de traer los elementos necesarios para organizar los cursos de vitivinicultura en la escuela provincial de Chamical.

Estudiará también el sistema de riego en aquella provincia, para aplicarlo en ésta.

SAN JUAN

ASAMBLEAS POLITICAS

SAN JUAN, Agosto 3—Como anuncié, se realizó la asamblea para constituir la concentración opositora en el teatro San Martín. La presidió el señor Saturnino Araoz.

Para componer la junta de gobierno, fueron elegidas cincuenta personas, las cuales designarán los cargos.

Terminada la asamblea, se organizó una manifestación, que fué hasta la plaza de Mayo, donde hablaron varios oradores.

—La concentración de gubernistas también celebró asamblea en el teatro Coliseo. La presidió el doctor Ventura Lloveras.

Se nombró una junta de gobierno compuesta por cuarenta personas y una junta directiva de ciento veinte.

—A la misma hora, el comité central del partido Radical se reunió, con objeto de declararse en sesión permanente, para dar mayor impulso á la propaganda y llevar á cabo la constitución de comités en los departamentos.

MENDOZA

Prolongación de las líneas de tranvías — Defraudación — Homenaje póstumo—Denuncia.

MENDOZA, Agosto 3—El ministro de Gobierno celebró una conferencia con el gerente de la empresa de luz y fuerza, en la cual se cambiaron ideas respecto de la prolongación de las líneas de los tranvías hasta el parque San Martín.

Como la obra no puede efectuarse debido á la negativa de la empresa del ferrocarril al Pacífico, de levantar sus vías en la calle Belgrano, que las del tranvía deben atravesar, el Ejecutivo se dirigirá al ministerio de Obras Públicas, para pedirle que interponga su influencia ó su autoridad.

—Se sabe que ha sido descubierta una defraudación de 20.000 pesos en una notaría. Este hecho se mantiene en la mayor reserva.

—La policía de esta capital colocará mañana en el sepulcro del ex jefe de la repartición, coronel Zacarías Taboada, una placa y una corona de flores naturales.

—Un jefe de repartición provincial aquí debe pasar las listas de las propuestas de empleados á la Suprema Corte, ha denunciado que durante la presidencia del doctor de Rozas, éste las sustituía por otras de personas de su agrado.

—Todo un éxito artístico-social resultó la fiesta celebrada anoche en el "Kindergarten", con fines de beneficencia.

—Partieron para ésa el señor Tiburcio Benegas y familia, Guillermo Videla y familia y señora, Adela Videla de Molina.

Elecciones en Tunuyán

MENDOZA, Agosto 3—Esta mañana se instalaron las mesas para la elección de legisladores en Tunuyán.

Parece que el resultado es indeciso.

Mañana á las 9 de la noche se hará el escrutinio.

MISIONES

Lluvia oportuna—Viajero

SAN JOSE, Agosto 3—Desde anoche llueve torrencialmente. Con esta lluvia se salvarán los sembrados comprometidos á causa de la prolongada sequía.

—Estuvo en ésta y regresó á San Borja, el ingeniero Mileto Ferreira.

ACTUALIDAD

La juventud y la política

En La Plata y en más de cien pueblos de su jurisdicción, se han celebrado ayer asambleas populares para protestar contra la nueva ley electoral de la provincia de Buenos Aires, particularmente en lo que se refiere á la privación del derecho de sufragio á los jóvenes comprendidos entre los 18 y los 21 años. La manifestación ha sido promovida por el partido Radical; pero si el asunto se estudia á la luz de las públicas conveniencias y de la invariable tradición nacional, se comprenderá sin esfuerzo que no interesa solamente á un partido ni á los hombres de determinada edad, sino, por igual, á todos los argentinos, sea cual fuere la agrupación en que militen.

Si la ley de ciudadanía declara á los jóvenes en la plenitud de los derechos políticos, y la de enrolamiento les impone, desde los 18 años, el deber de apercibirse á la defensa de la patria, inscribiéndose en los cuadros de la milicia armada, hay palmaria injusticia en echar sobre sus hombros la más pesada de las cargas, y no acordarles, en retribución, el derecho elemental de elegir á los mandatarios. Además, según se ha dicho y demostrado, las provincias no pueden dictar leyes opuestas á las federales.

Todos esos son argumentos de fondo, que ninguna elocuencia puede rebatir victoriosamente, pero el principal, en nuestro concepto, es el deber en que nos hallamos de contribuir por todos los medios legítimos á la purificación del campo electoral, siendo menester, para eso, alentar á los más capaces é independientes al constante ejercicio de las prerrogativas ciudadanas. En este convencimiento se ha inspirado la prescripción de la ley federal que hace obligatorio el voto, á fin de que no haya abstenidos ni indiferentes, y de que cada convocatoria á elecciones constituya un verdadero plebiscito, la exteriorización inescapechable de los anhelos de la mayoría; único medio de que los gobiernos se sientan auspiciados y sostenidos por la opinión.

Y ¿quiénes son los que, á legítimo título, pueden considerarse representantes de esa opinión? La respuesta se impone: son los capaces de tenerla propia, es decir, aquellos que por sus estudios, por la posición social que [illegible] por el ejemplo de los padres, [illegible] de las conveniencias generales, de los programas de los partidos y de las virtudes cívicas de los candidatos. La Constitución se opone á la calificación del sufragio, con arreglo á la intelectualidad ó fortuna de los ciudadanos; esa calificación sería inavenible con el espíritu democrático en que se inspiraron los constituyentes; pero, si les hubiera ocurrido establecerla, creando una especie de república aristocrática, á buen seguro que no habrían sido los alfabetos los excluídos del derecho de votar.

Si los jóvenes que hacen sus estudios en los colegios nacionales, escuelas normales, institutos de enseñanza especial, y en las universidades, más de uno de los cuales ha constituído hogar propio, y muchos ejercen; el comercio, no tienen criterio suficiente para sufragar en los comicios, ¿de dónde sacarían esa capacidad, y en qué la fundarían, los pobres analfabetos campesinos que no conocen, con frecuencia, ni el nombre de los aspirantes á puestos públicos electivos? Si los primeros no son independientes, y se les supone enfeudados á una voluntad directiva, que no es la suya, ¿cuál sería el grado de libertad atribuíble á los segundos, supeditados siempre, ó casi siempre, al criterio del caudillo, del patrón, del comisario, del juez, del comandante, y hasta del gendarme?

Si algo puede reprocharse á los jóvenes — suponiendo que fuera un defecto—es su extraordinaria independencia, la altivez con que se oponen á toda sugestión que desmedre su "yo", la honrada indignación con que rechazan hasta la sospecha de un interés venal. Y ¿qué otra cosa quiere y necesita la República, que formar legiones de votantes libres, conscientes, insospechables? Si todos los ciudadanos argentinos estuvieran forjados en el molde de esa muchachada viril, heróica hasta el sacrificio, desinteresada hasta la abnegación, las primeras elecciones á verificarse marcarían la hora mortal de las oligarquías, cerrándose para siempre jamás el ciclo de las reivindicaciones sangrientas. ¿Es eso, por ventura, lo que se ha querido impedir al declararlos incapaces políticos?

El error cometido es tan grave, y su trascendencia puede ser tan funesta, que un supremo interés patriótico impone el deber de subsanarlo á la posible brevedad. No están en juego, únicamente—queremos repetirlo—las conveniencias de un partido ni el derecho hollado de la juventud bonaerense. Sobre todo eso, y sobre las consideraciones de orden legal, priman por imperio propio los intereses presentes y futuros de nuestra incipiente democracia. No cortemos las alas á los jóvenes, no les vendemos los ojos, no les acostumbremos á mirar con indiferencia los asuntos públicos, y á dejar que otros—tal vez los menos capaces y puros — ejerzan sobre ellos una tutela deprimente.

Tales son las consideraciones que nos sugiere el movimiento cívico realizado en la provincia de Buenos Aires. Con esas ideas llamamos á las puertas de la legislatura y del gobierno platenses.

Deficiencias de la defensa agrícola

Nuestro corresponsal en Bahía Blanca nos informó que á varios propietarios que se habían presentado á los encargados de la Defensa Agrícola solicitándoles máquinas para destruir hormigueros y vizcacheras, se les contestó que esa oficina no tenía máquinas ni empleados. No es esta una información que tomará de sorpresa al ministerio, pues en repetidas ocasiones hemos publicado denuncias semejantes. Cabe afirmar entonces que esa oficina no presta los servicios eficientes que le incumben.

En vez de avanzar, hemos retrocedido en los resultados de la campaña de defensa agrícola; la plaga de diaspis pentágona que fué perseguida en los últimos años, ha vuelto otra vez á producir estragos en los frutales, especialmente en las chacras y quintas desde Quilmes á la Magdalena. Y al Norte hasta las islas del Delta. A esta plaga, realmente fatal para los frutales, se une la de los hormigueros en la misma zona. Los quinteros y chacareros que con grandes gastos y sacrificios defienden sus propiedades, se ven defraudados por la desidia de sus vecinos y por las omisiones de los empleados que tienen la misión de vigilar esos trabajos. Y es notorio que la hormiga negra es tan perniciosa en la zona primeramente indicada como la diaspis misma.

En el centro y en el Sur de la provincia sucede con pequeñas diferencias lo mismo. Cuando los empleados tienen máquinas á su disposición, carecen de otros elementos ó viceversa. En Bahía Blanca, la oficina tiene, por ejemplo, una sola máquina vizcachicida, pero no cuenta con empleados para vigilar el trabajo ó para indicar cómo debe hacerse el manejo de ese único instrumento. En otros puntos los depósitos están situados muy lejos de las quintas ó de los campos y los interesados se ven obligados á optar entre los gastos del viaje ó las pérdidas que acuse la plaga ó las plagas.

Es este un estado de cosas que no debe continuar, y el Ministerio de Agricultura está obligado, en cumplimiento de su misión pública, á observar los procedimientos seguidos hasta el presente. No lograremos en ninguna forma el resultado que el país necesita y reclama en materia de defensas agrícolas, mientras tanto las oficinas especiales creadas á esos fines no metodicen los trabajos y los sigan sin interrupción.

Son y serán inútiles todos los folletos de propaganda, y aun diríamos, todos los trabajos de oficina, de escritorio, en estas materias prácticas y de acción eficiente. Es preciso que los empleados viajen, que visiten los establecimientos, que observen las plantaciones y vigilen en forma seria y constante los trabajos: que se impongan con su autoridad en los casos muy repetidos de remisos y de indiferentes Esa será la única manera de recoger frutos de la defensa y de estimular á todos en una campaña que si se suspende periódicamente, va á permitir que se reagraven los males que todos los plantadores y agricultores observan.

Escuela de volación militar

Sentado el principio, como conclusión de los ensayos y experiencias realizados por todas las potencias militares del mundo, de que la volación es en realidad una cuarta arma, porque en su empleo obtienen los ejércitos en operaciones ventajas y seguridades por otros medios inalcanzables, surge lógica la deducción de que á su ejercicio y desarrollo, encaminados en la especialización que ha de facilitar la obtención de los fines buscados en la guerra, deben dedicarle las autoridades respectivas del país toda la atención que su importancia reclama.

Así lo han entendido las principales potencias europeas, procediendo á la fundación y sostenimiento de escuelas especiales, donde con todos los elementos necesarios y con un carácter esencialmente militar, los combatientes y observadores de sus respectivos ejércitos, aprenden y practican á diario sus especialidades.

No demandan esos institutos, desembolsos que por su magnitud pudieran ser afligentes para el erario, pero aunque así fuera, sin vacilaciones se harían, porque, dado el estado actual de la sociedad, cualquier sacrificio debe afrontarse cuando está de por medio la suprema necesidad y razón de la seguridad, garantida y afianzada por una serie de factores, entre los cuales sin duda alguna, el primero es la excelencia del ejército, considerado en todas y cada una de sus partes componentes.

Entre nosotros existe también una escuela de volación militar, pero, necesario es repetir hoy lo que ya anotamos hace algunos días, ella, de militar apenas [illegible] sus resultados puedan ser eficientes.

Se creó esa escuela, por la acción patriótica de una asociación particular; los pocos elementos de que dispone provienen de donaciones y suscripciones públicas; los gastos de su sostenimiento tienen el mismo origen, pues una pequeña partida asignada por el ministerio alcanza para poco.

La asociación que propendió á la creación de la escuela y que en forma indirecta, propiciando fiestas de beneficio y suscripciones contribuye á su sostenimiento, conserva dentro del instituto su entidad y privilegios, que dan á la escuela un carácter de heterogeneidad contrario y perjudicial á la homogeneidad é intereses del ejército.

La instrucción, que funcionando el instituto en esa forma, da á sus alumnos militares, no puede ser todo lo eficiente que fuera de desear y que debe de esperarse de una escuela de volación militar. Las directrices que esa institución debía de tener las señalamos hace algún tiempo y con placer vemos hoy, que en un informe elevado al ministerio por el director militar de la escuela, se insiste sobre el punto con el mismo criterio y concepto con que abordamos la cuestión.

Pero para ello es necesario ante todo que la escuela sea esencialmente militar, costeada y sostenida exclusivamente por el erario nacional, sin ingerencia en ella de elementos extraños á la institución.

Es necesario que el Ministerio de Guerra se convenza de una vez por todas de esta necesidad que ya no admite dilaciones, que es imperiosa, porque afecta fundamentalmente á la seriedad y á la eficiencia del ejército, en una de sus partes.

Es necesario, pues, que la escuela de volación militar se incluya en el presupuesto, asignándole sin restricciones ó economías mal entendidas, la partida indispensable para su sostenimiento y amplio y eficiente desarrollo.

Empezará entonces la escuela á ser real y positivamente benéfica, dejará de ser un centro de espectáculos ó diversiones y los aeroplanos regalados patrióticamente por el pueblo ó que adquiera el ministerio, considerados ya como armas de la nación, sólo servirán para el ejército y no para vuelos de placer de particulares y niñas, como en muchas ocasiones actualmente sucede.

Nuestro ejército necesita una escuela de volación; hay que sostenerla pues con el único carácter y forma que le corresponde y con todos los elementos necesarios.

No puede haber á este respecto dos opiniones y por ello y porque su realización es obra de patriótico y necesario adelanto para el ejército, es que incitamos al Ministro de Guerra á llevarla á cabo.

APUNTES PARLAMENTARIOS

LA SESION DE HOY

Interpelación al Ministro del Interior

En la última sesión de la Cámara de Diputados, quedó sin votar una moción de aplazamiento para un despacho de la comisión auxiliar de presupuesto, relacionado con varios créditos suplementarios.

Un miembro de la Cámara opinó en esa sesión que juzgaba necesaria la presencia del Ministro de Hacienda en el recinto para que diera su opinión sobre el proyecto, pero como no había "quorum", nada se resolvió sobre el punto propuesto.

Hoy es el día señalado por la Cámara para oír al Ministro del Interior, con motivo de la interpelación formulada por el diputado Gallo, respecto de la intervención del gobierno nacional en los asuntos internos de la provincia de La Rioja.

LOS HIJOS DE ESPAÑOLES NACIDOS EN LA ARGENTINA

Artículo de "La Tribuna" de Barcelona

El diario barcelonés "La Tribuna" publicó en el número correspondiente al día 7 del pasado mes, un artículo, firmado por el señor Ernesto Matons, ciudadano argentino, secretario de la Juventud Argentina establecida en Barcelona, por iniciativa de la cual, el ministro de la Gobernación de España dictó la circular que comentamos ayer, acerca de la exención del servicio militar de los hijos de españoles nacidos en la Argentina.

Analizase en el artículo aludido la situación en que se hallaban los argentinos residentes en España y el olvido en que tenían los ayuntamientos y comisiones mixtas de reclutamiento los preceptos del tratado de paz, reconocimiento y amistad, existente entre España y la República Argentina, por lo que al servicio militar se refiere y alude á ciertos casos, ocurridos últimamente, entre ellos el de un ciudadano argentino, que prestó servicio militar y se halló en Africa durante la campaña.

Este caso y otros en que los hijos de españoles nacidos en esta República eran llamados á filas en España, dió motivo á la solicitud de la Juventud Argentina de Barcelona, que ha tenido resultado satisfactorio.

Dice en su artículo el señor Matons, que los ayuntamientos y comisiones mixtas no daban valor á la libreta de enrolamiento, ni aún á las partidas de nacimiento expedidas por las autoridades de la República Argentina, debido á la dualidad de criterio que expusimos en nuestro artículo de ayer, entre la legislación española y la argentina, acerca de la nacionalidad.

La circular última del ministro de la Gobernación, publicada en "La Gaceta de Madrid" el día 13 de Junio del corriente año y el texto de la cual publicamos ayer, pondrá fin á estos hechos y al armonizarse las dos tendencias, se estrecharán aún más si es posible, las cordiales relaciones que existen entre la madre patria y la Argentina.

VIDA CONTINENTAL

EL COMERCIO NORTEAMERICANO

Los demócratas y la reforma arancelaria

El telégrafo ha venido informando de la discusión de la reforma arancelaria planteada en los Estados Unidos, como consecuencia de la ascensión al poder del partido Demócrata, y que tanto interesa á los comerciantes y productores argentinos, dado el incremento que va tomando el intercambio entre los dos países.

El partido triunfante, consecuente con las promesas hechas en el llano, se apresuró á presentar por medio de sus representantes en el congreso, un proyecto de ley arancelaria que tiene en general el auspicio del gobierno de Mr. Wilson. La Cámara de Diputados le ha prestado ya su sanción y actualmente lo estudia el Senado.

Por ese plan, que es amplísimo, se reducen los derechos de importación á algunos productos de la República Argentina.

El comité de Hacienda de la Cámara de Diputados, que tuvo á su cargo la redacción del proyecto, propuso que para dar la elasticidad necesaria á las relaciones comerciales con las demás naciones el presidente de la República quede autorizado á entrar en negociaciones con otros gobiernos, á hacer y á aceptar concesiones arancelarias, fundándose en que éste es el único medio equitativo de facilitar la expansión del comercio de exportación y permitir la introducción de aquellos productos que puedan otros países vender para conveniencia mutua. A esto se debe [illegible] de Cuba el 11 de Diciembre de 1912 y la fraseología de la proyectada ley, permanecerán intactos.

Se declara el libre cambio entre las Islas Filipinas y los Estados Unidos, ó sea el cabotaje absoluto.

Actualmente se determinan los artículos, y la cantidad de éstos, procedentes de aquel archipiélago que tienen libre entrada en la república norteamericana.

También se aceptarán en sus aduanas, exentos de derecho, todos aquellos artículos manufacturados en las Filipinas en cuya composición no haya más del 50 por ciento de materias primeras importadas de otras naciones, con objeto de estimular la industria en las islas.

En la revisión del arancel, el comité de la Cámara ha marcado bien la distinción entre los artículos de gran consumo, de primera necesidad, y los objetos de lujo, reduciendo el impuesto sobre aquéllos al grado mínimo que permitan las exigencias del presupuesto de gastos.

Los derechos de muchos productos químicos serán reducidos, aunque se han aumentado en diversos casos, trabajo éste que requirió una clasificación detenida, siendo el principal objeto aligerar la carga del consumidor en medianas circunstancias.

El impuesto sobre artículos de alfarería en general tendrá una rebaja aproximadamente de 20 por ciento. Las manufacturas de barro que tenían un derecho de entrada de 24.67 por ciento, pagarán solamente el 15 por ciento.

El hierro en lingotes y en láminas que hoy paga 16.35 y 17.79 por ciento, respectivamente, entrarán al 8 por ciento; vigas de hierro se reducen del 23.20 al 12 por ciento; hierro forjado de 30 al 15 por ciento. Las bicicletas que hoy pagan 45 por ciento entrarán mediante el pago de 25. Muchos artículos fabriles y especialidades que hoy están sujetos á fuertes derechos de entrada, se admitirán libres de impuesto, tales como cajas contadoras, linotipos, máquinas tipográficas, máquinas de coser máquinas de escribir, etc.

Entre los productos que, según las prescripciones del proyecto serán admitidos en el país sin el previo pago de derecho alguno de importación, enumeraremos los siguientes: alcohol metílico ó de madera; bórax en bruto y no manufacturado; fósforo, carbón vegetal, sosa, azufre, materiales de curtir pieles, varias clases de piedras graníticas y areniscas, mineral de hierro, hierro en zunchos para el embalaje de algodón; clavos, herraduras, puntas de París, tachuelas, alambre de púas, tablas y vigas de madera, enlataje, duelas, tejamaní, madera hendida y cuadrada; tocineta y jamones, carnes de res, de carnero, de ternero y de cerdo, frescas; arenques, macarelas y otros productos de pesca; manteca, sebo, leche fresca, preservada ó condensada, crema; bizcochos y galletas no endulzados, harina de trigo y de maíz, maíz en grano, patatas, sal, cerdos, etc.; lana en bruto, pulpa de madera, papel de imprenta, hueso en polvo, salvado, carbón de piedra bituminoso, cok, composiciones para usarse como combustible, calzado, arneses y sillas de montar, aperos de labranza. Estos que acabamos de especificar, son artículos que ahora pagan derechos de entrada. En cambio se han establecido á muchos materiales que actualmente tienen entrada libre.

La ley propuesta estipula que se reduzcan los derechos al azúcar en un 25 por ciento, y que á los tres años de haberse aprobado se permita la entrada de dicho producto sin impuesto alguno.

Como medida complementaria, se impone una nueva contribución al crédito, renta ó entradas de las personas. Al efecto, se estipula que todo ciudadano de los Estados Unidos, ya resida en el país ó fuera de él, y todo residente de los Estados Unidos, aunque no sea ciudadano de la República, debe pagar el uno por ciento por año sobre todo exceso en crédito de $ 4.000. Y si la ganancia, crédito, interés, sueldo ó entrada de cada persona, pasa de $ 20.000 anuales, deberá ésta pagar una contribución adicional de uno por ciento sobre el exceso de la citada suma de 20.000 pesos. Pasando el crédito de $ 50.000, pagará el dos por ciento sobre el exceso de esta suma; y subiendo de $ 100.000, pagará como impuesto adicional el 3 por ciento sobre el exceso de esta última cantidad. Esta medida, dicen los congresales demócratas, que se hace necesaria para resarcir al Tesoro de la suma que dejarán de aportar las aduanas á consecuencia de las reducciones arancelarias; y para que los gastos se distribuyan así con mayor equidad.

Estos son los lineamientos generales de las reformas que proyectan los hombres que hoy gobiernan en la gran República del Norte, las que, como á simple vista se descubre, significan una verdadera revolución en el régimen hasta ahora imperante.

CONGRESO NACIONAL PENITENCIARIO

Una iniciativa importante

SUS FUNDAMENTOS

La dirección de la publicación periódica argentina que lleva el título de "Archivos de psiquiatría y criminología", ha lanzado la iniciativa de celebrar un congreso nacional penitenciario.

Dice el prospecto que ha comenzado á ser distribuído, que el problema de las cárceles argentinas es complejo y difícil. Es un problema social cuya importancia fuera, acaso, pueril encarecer: la defensa colectiva, supremo fin de la justicia y del derecho, queda librada á su solución. Y esa solución reclama, por su amplitud, el concurso de todas las inteligencias y de todas las voluntades.

La opinión pública, por el órgano de la prensa, añade, exterioriza, diariamente, el anhelo de una reforma saludable en el régimen de las prisiones del país. Más aún: pide para ellas un régimen, olvidados, como han sido en cuanto atañe á la organización de las mismas, los principios de humanidad que debieran presidirla.

Semejante anhelo está bien justificado: la República Argentina, cuyos progresos, en otros órdenes provocan la admiración del mundo entero, carece de cárceles, propiamente dichas. Todo está por hacerse; las penitenciarías provinciales y las cárceles de los territorios son tétricos encierros donde el hacinamiento contamina las almas y los cuerpos de los detenidos. La disciplina, entendida no en el concepto restringido del orden, sino como la sugestión de hábitos morales, base de todo sistema correccional, no existe en esos establecimientos. En la mayoría de ellos no se cumple la obligación del trabajo, inherente á todas las penas. Algunas cárceles tienen escuelas; la mayor parte carece de ellas. Muchas no disponen ni siquiera de enfermerías.

Las condiciones arquitectónicas de nuestras cárceles no permiten, tampoco, la adopción de un régimen racional. No hay posibilidad de establecer las separaciones impuestas por la naturaleza de las penas y requeridas para el tratamiento de los reclusos, siendo, entonces, utópico el ideal de la individualización sancionado por las conclusiones más avanzadas del penitenciarismo.

El cuadro es sombrío y desolador. Salvada la honrosa excepción de la penitenciaría nacional de Buenos Aires, el resto de los establecimientos congéneres afea nuestra cultura y nuestra civilización.

Y, sin embargo, la cuestión carcelaria preocupa y preocupó, siempre, á nuestros hombres de gobierno: el decreto sobre seguridad individual de 1811, el reglamento provisional de 1817 y todas las constituciones sancionadas hasta la de 1853, consignan cláusulas á este respecto. Presidentes de la Nación, ministros de estado y legisladores, comprendieron la gravedad del mal y prometieron subsanarlo. Algunos realizaron obra efectiva, aunque incompleta. Y en la hora presente, caracterizada por un vigoroso entusiasmo cívico y un intenso afán de bienestar general, el presidente doctor Sáenz Peña, cumpliendo resoluciones del congreso, ha nombrado una comisión de [illegible] la construcción del Congreso, un plan de reformas carcelarias.

Tales son las razones que han decidido á la dirección de prestigiar esa iniciativa. Dice la dirección que ante las circunstancias que deja expuestas, ha pensado en la conveniencia de reunir, en una gran asamblea, á todos los que, por razón de sus c

directamente con el orden público. Nos referimos á los numerosos incidentes que por esa causa se producen en los tranvías.

Un vagabundo sube á un coche, se instala cómodamente y da un par de vueltas que duran otras tantas horas. Si no posee más dinero y toma el sueño, como suelen tomarlo, los demás pasajeros están obligados á presenciar una escena asaz desagradable, pues cuando el guarda ha agotado todos los medios conciliatorios para hacerlo descender, concluye por apelar á los violentos ó por requerir la presencia de un representante de la autoridad, que no siempre procede con la diligencia ó ecuanimidad necesarias. De esto resulta una larga parada del tranvía y toda una serie de incomodidades para los que viajan en él.

Llamamos, pues, la atención de las autoridades municipales sobre el punto, para que lo estudien y traten de encontrar la forma de evitar que el vagabundo siga convirtiendo en refugios nocturnos los tranvías, desde que ya hemos demostrado que ese no es su objeto.

NOTICIAS VARIAS

Volación y aerostación

El miércoles por la noche, en el local de la Sociedad Científica Argentina, el señor Nicolás Besio Moreno dará una conferencia sobre historia de la navegación aérea.

—A fines de la presente semana, el ingeniero Jorge Ducloux y los pilotos Lisandro Billinghurst y Ernani Mazzoleni, realizarán una ascensión en el nuevo globo "Los Andes", de 1.600 metros cúbicos de capacidad, construído en el parque del Aero Club Argentino, en Belgrano.

—En la tarde de ayer, no obstante ser día de descanso en El Palomar, con el biplano del Aero Club Argentino, el teniente Agneta hizo un vuelo, en el que llevó de pasajero al piloto francés Marcel Paillette.

Con el mismo aparato, el ingeniero Mascías y Benjamín Jiménez Lastra, realizaron un vuelo cada uno, con pasajeros.

Ateneo Hispano-Americano

El viernes próximo el señor Manuel María Oliver dará una conferencia en el Ateneo Hispano-Americano, sobre el siguiente tema: "Pellegrini en la cultura nacional".

El conferencista estudiará la actuación intelectual del ex presidente, excluyendo todo concepto acerca de su intervención en las luchas políticas pasadas. Analizará las ideas filosóficas, literarias, económicas y financieras del doctor Pellegrini, narrando algunas anécdotas relacionadas con el estadista extinto.

Al acto han prometido asistir numerosas personas.

EL DIA SOCIAL

EN EL HIPODROMO ARGENTINO

ALMUERZO DEL DR. PALACIOS COSTA

Concurrencia á las carreras

La hermosa tarde de ayer y el hecho de correrse uno de los premios de mayor importancia en el Hipódromo Argentino, llevó á sus jardines y tribunas á numerosa concurrencia.

En la terraza se había preparado una mesa adornada con violetas, para el almuerzo que el doctor Alberto Palacios Costa ofrecía á un grupo de niñas y caballeros.

Proporcionó esta reunión muy agradables momentos á los invitados, quienes rodearon la mesa á la 1 de la tarde.

El almuerzo duró hasta la hora de correrse la Gran Polla de Potrancas, que era el premio clásico de la reunión deportiva.

Participaron de la fiesta del doctor Palacios Costa:

Señora Lía Harilaos de Elía, de terciopelo marrón, sombrero del mismo color con plumas; tenía á su derecha al doctor Alberto Palacios Costa y seguían: María Antonia Ramos Mejía, de "liberty" azul, sombrero del mismo color con plumas; Tomás Juárez Celman, Delia del Carril, de terciopelo negro drapeado con adornos de skunga, sombrero negro con "aigrette"; Alberto Julián Martínez; Silvia Cobo, traje estilo sastre de sarga "beige"; Isaías Ramos Mejía.

A la izquierda de la señora de Elía, estaban: Jaime de Nevares, Eloísa Juárez Celman, de "liberty" azul "nattier", cinturón color naranja, sombrero negro con "aigrette"; Féliz Martín y Herrera, María Etelvina Palacios Costa, de "liberty" azul, cinturón azul "nattier", sombrero de tul del color del traje; Jorge Cruz, Raquel Aldao, de sarga "beige" estilo sastre, sombrero negro; Mario del Carril.

En el otro frente de la mesa, al centro, la señora Isabel Casares de Nevares, de pekín negro y verde, sombrero negro con "aigrette"; á su derecha, César González Segura, Rosa Harilaos, de seda azul, sombrero de terciopelo negro, Florencio Palacios Costa, Carlos Becú, María Juana Martínez Villegas, de terciopelo azul, sombrero negro; Mario Ruiz de los Llanos, Stella de Morra, de "liberty" negro y blanco, sombrero de moaré blanco.

A la izquierda: Ezequiel de Elía, Pura Ramos Mejía, de sarga marrón, sombrero negro, Carlos Luis Molina, María Carolina Harilaos, de moaré verde, sombrero negro; Marco Aurelio Avellaneda, Leonor González Guerrico, de sarga azul, sombrero negro; Juan Cossio, Nicanor Palacios Costa, Benjamín Morra, Ricardo Aldao (hijo), Lía Cobo, de seda verde, sombrero de este color.

Entre la concurrencia que paseaba por los jardines ó estaba en las tribunas, vimos á las señoras:

Silvia García Victorica de Casares, María Ignacia Casares de Grondona, Lía Sansinena de Gálvez, Clara Juárez Celman de Bustillo, Rosa Ocampo de Elía, Rita Solá de Terrero, Matilde Ayerza de Frías, Josefina Vedova de Ocampo, Lola Montes de Vedova, Lola Urquiza de Sáenz Valiente, Emma Acosta de Acosta, Elena Terrero de Madero, Elvira Sarracán de González Piris, Emma Saubidet de Sáenz Vliente, Blanca Madero de Pinedo, Amalia Font de Bilbao, Alita Livingston de Dorado, Rosa Villate de Landívar, Arnolda Brickmann de Roldán, Julia Elena Hunter de Nelson, Noemí García Valdéz de Alemán, Mercedes Olivera de Herrera, María Clemencia Rodríguez de Molina, Mercedes González Herrera de Rodríguez de la Torre, Estela Lagos de Irlondo, Alcira Casares de Tomkinson, Eloísa Videla de Arechavala, Matilde Alvarez de Toledo de Díaz Vélez, Celina Real Salas de Lastra, Genoveva Lastra de Pellet, Emilia Pietranera de Piaggio, Celia Sahores de Luro, María Leocadia Piaggio de Pestaña, Elena Dorado de Peró, María Elena Olivera de Herrera, Virginia Acosta de Gowland, Manuela Reves de Decoud, María Eugenia Alvarez de Toledo de Videla, Josefina Arraga de Acuña, María Pradere de Mihura, María Egaña de Rodríguez, Julia Laborde de García, María Carolina Castilla de Mattos,

Señoritas: Mercedes Juárez Celman, Celia y Zulema Grondona Domínguez, Elvira, Celina y Adela González Piris, María Elena Saguier, María y Susana Ayerza, Carmen Domínguez Arteaga, Angélica y Francisca Ocampo, María Teresa Hunter, Marcela y Leonor Mezquita, Isabel Livingston, María Dorado, María Renée Tuckermann, Adela Ocampo, Estela Saubidet, Felisa Ruiz Guiñazú, Elvira González Castaño, Lía Molina, María Cárdenas, Paulina Gowland, Carmen Díaz Vélez, Julia Escalada, Lola Shakery Zeballos, María Eugenia y Sara Videla Toledo, Esther Rodríguez de la Torre, María Sara Chenaut, Estela Gowland, Alcira Egaña Laspiur, María Elena y Ofelia Rodríguez Egaña, Carlina Font, María Teresa Gerosa Cazón, Ernestina Sara Herrera, Elvira y Angélica Gandulfo Martínez, Javiera Acosta, Nidia Decoud, Susana del Campillo, Florencia Quesada, María Alcira y María Elina Tomkinson, Lelia y Esther Pizarro, Isolina Legon, María Teresa Irlondo, Margarita Escalada, María Elena y Lía Susana Oliver Tezanos,

CAJA DOTAL

LA FIESTA DE AYER

Franco éxito tuvo la fiesta realizada ayer tarde en el Plaza Hotel, á beneficio de la Caja Dotal para obreras.

Distinguida concurrencia llenaba por completo el salón donde debía efectuarse el concierto, que resultó interesantísimo, siendo todos sus números muy merecidamente aplaudidos.

La señora Carelli, inició el selecto programa cantando las romanzas "Doppo" y Bru vieux"; siguió el señor Maurage en una pieza de Deusen y habanera de Sarasate; luego la señora Cosenza en "Profeta" y una romanza, y terminó el tenor De Muro con un trozo de "Andrea Chenier" y otro de "Carmen".

El Presidente de la Nación, quien asistió á la fiesta acompañado de su señora Rosa González de Sáenz Peña, felicitó á todos los concertistas.

Después del concierto se sirvió el te en varias mesas, formándose animados grupos.

Entre la concurrencia recordamos á las señoras:

Clara Cobo de Anchorena, Adelia Harilaos de Olmos, María Unsué de Alvear, Elena Murga de Acobal, María Teresa Quintana de Pearson, Susana Casares de Llobet, Carmen Marcó del Pont de Rodríguez Larreta, Adela Sáenz Valiente de Grondona, Carmen Dormal de Olazábal, Emma Acosta de Acosta, Lía Sansinena de Gálvez, Clara Juárez Celman de Bustillo, Julia Pajés de Bosch, Ana Mayobre de Green, Magdalena Bosch de Harilaos, Lola Barrenechea de Larguía, María Teresa del Campo de Gondra, Clara Marenco de Sáenz Peña, Estela Bell de Posse, Josefina Vedoya de Ocampo, María Salomé Freire de Irlondo, Agueda Mesquita de Marcó del Pont, Ernestina Gándara de Keen, Sofía Terrero de Santamarina, Elvira Santamarina de Lezica, María Luisa Terrero de Sánches Viamonte, Ernestina Aberg Cobo de Ortega Belgrano, Lucila D'Amico de Lezica, Blanca del Carril de Solé, Genoveva Lastra de Pellet, María Eugenia Villate de Acevedo, Celina Ortiz Basualdo de Marcó del Pont, Julia Rey Basabre de Arata, Ana Elía de Ortiz Basualdo, María Blanca Lawson de Almeyra, Carmen Taylor de Cambaceres, Virginia Tomkinson de Fox, Julia Y. de del Carril, Cora Lynch de Frers, Nélida Gowland de Zimmermann, Elvira Urioste de Gómez Molina, Clotilde H. de Etchepareborda, Lucía P. de Duhalde, Martina Lezica de Yegros.

Señoritas: María Elena Green, María Elina y Elisa Harilaos, María Teresa Pearson, Angélica Gómez Molina, María Isabel y Julieta Pueyrredón, Angélica, Panchita y Rosa Ocampo, Magdalena Gowland, Lucrecia del Arca, Amalia Balbín, María Teresa Gondra, Carmen Cambaceres, María Etelvina Palacios Costa, María Carolina y Rosa Harilaos, Fermina Madero, Alina y Emma Frers, Elvira González Castaño, Rosa Ibarguren, Lía Ayerza, Julia Elena y Celia Bosch, Elena Villar Sáenz Peña, María Jacinta Moreno Carabassa, Florencia Lezica, Laura y Josefina Pacheco, Josefina Ocampo, Josefina é Inés Alsaga Unsué, Rebeca, Alcira y Raquel Keen, Elena Pellet, María Elisa y Servina Bellocq, Javiera Acosta, Agueda Marcó del Pont, Clemencia y Adela Tomkinson, María Mercedes y Valentina Marcó del Pont, María Luisa Fauvety, Elisa Malpelí, Delia y Adelina del Carril, Rita Díaz Valdés, Mercedes Christophersen.

CIRCOLO ITALIANO — Lucida y animada como todas las reuniones del Circolo Italiano, resultó la realizada ayer en los salones de la calle Florida, los que congregaron á numerosas familias.

Primero se realizó un programa de concierto.

Tomaron parte:

Señorita Ferraris, romanza "Amico Fritz", serenata "Inutile", Bramhs; y el dúo de la "Traviata"; debió bisar, ante los aplausos insistentes, la romanza.

Señor Tito Schipa: "Recondite Armonie", "Tosca"; "Tu non mi vuol più bene" y "Stornelli" de Pini Corsi, que bisó, y el dúo de la "Traviata".

Señor Dino Lussardi: Prólogo de "Pagliacci" y "La mia canzone" Tosti.

Señor Brondi: "Aria dell'Ebrea", Simón Bocanegra.

Acompañaron en el piano los maestros Roberto Assanti y Alfredo Martino.

Todos fueron muy aplaudidos y felicitados.

Luego la orquesta empezó un programa de música de baile, que fué aprovechado por muchas parejas.

En intervalos, las familias pasaron al "buffet".

Estuvieron las señoras y señoritas de:

Mussini, De Nicola, Gigante, Tanbenschlag, Guarnieri, Picozzi, Pittaluga, Montarsolo, Sansson, Blasi, Mattia, Lanata, Dal Poggetto, Parducci, Boucher, Carbone, Mazza, Guadagnini, Togneri, Novari, Figari, Resoder, Salabert, Pigretti, Vianelli, Brenta, Vaccari, Massacane, Rosso, Lacorte, Dupont, Brogi, Soldaini, Menghi, Allievi, Gallino, Morando, González Ibáñez, Taddia, Molinari, Casariego, Romaro, Solari, Tempesta, De Agostini, Allocati, Piscione, Aznar Francart, Bavera, Baldassano, Conin, Tiscornia, Chacchi, Lucca, Francini, Chiogna, Pertile, Narice, Fara, Gonella, Vinelli, Repetto, Francisco-vich, De Vargas Machuca, Martín, De la Cabeg, S. Solari, Ruiz Moreno, Claver, Rosso, D. Terrarossa, Milani, Renacco, Lozano, Monti, Praprotnik, Lottero, Divito, Viglione, Buscaglione, Peyloube, Recalde, Achembach, Florido Alsina, Magnidi, Rotta, Vercesi, Laborde, Miglionni, Polledo, Botto, Sivori, Ottolini, Pasculli, Sammartino, Martelli, Candriani, Malaguzzi Valeri, Garré, Orueta, Parisi, Denucci, Cirelli, Lucchini, Bonavia, Castellano, Pitoni, Maxri, Guarmani, Va, Stoppani, Del Río, Lvagna, Terra, Rufo Gambaudi, Anselmo, G. Coen, F. Coen, Pasini, Stortini, Martini, Palta, Zambra, Comsio Pessale, Migone, Llin, Cermesoni, Luciani, Terrarosa y Cassoni.

A BORDO DEL "KOENIG F. AUGUST" — El 9 de Julio último se realizó á bordo del "Koenig Friedrich August", en viaje á Europa, una interesante fiesta, organizada por una comisión de caballeros argentinos en conmemoración del aniversario patrio.

Al efecto se preparó un interesante programa, que se cumplió en todas sus partes.

Comenzó con el himno á la bandera y diana por la banda, á las 9 de la mañana.

A las 2 de la tarde se distribuyeron masas y bombones entre los niños de los pasajeros de tercera clase.

A las 7 entró la concurrencia en corporación al comedor, al compás de la marcha de San Lorenzo.

Después de la comida de gala, la orquesta hizo oir los himnos argentino y alemán, y se comenzó inmediatamente un baile que terminó á altas horas con una hermosa "farandolle".

Lo que más entusiasmo despertó entre todos los pasajeros fué el Himno Nacional, que se cantó sobre cubierta, á las 3 de la tarde.

El día se mostró propicio para la fiesta, lo que hizo que ésta adquiriera singulares relieves.

BENEFICIOS — Esta noche se realizará en el Elysée Palace una velada de cinematógrafo, á beneficio de las obras que sostiene la congregación Hijas de María del Huerto.

Firman las invitaciones que circulan, las siguientes señoras:

Amelia A. L. de Mazza, Lila M. de Sansone, Gregoria G. de Casco, Teresa M. de Echeverría, Matilde Otamendi, María A. de Cerdá, Amalia Scala, Manuela Z. de Onagditi, Angela S. de Arrighi, Juana A. de Menta, Paula S. de Destéfano, Amelia M. de Rosende, María G. de Bohn, Clotilde Cabred, Teresa C. de Jáuregui, Carmelia Miranda, Carmen Ugarteche, Teresa Badaracco, María Pessano, Juana Simonetti, Olga Bastesteros, Sara Bluusson, María Onagoiti, Clara Bosch, Adela Seere, Angela Grolzard, Angélica Gonzáles, María Rosa Rissotto, Herminia Botto, María Barassi, Adelaida Debenedetti, María Larreú é Isabel Basigalupo.

—Esta noche se [illegible] en el Ras-

UN OBSEQUIO DE GUILLERMO II A NORUEGA

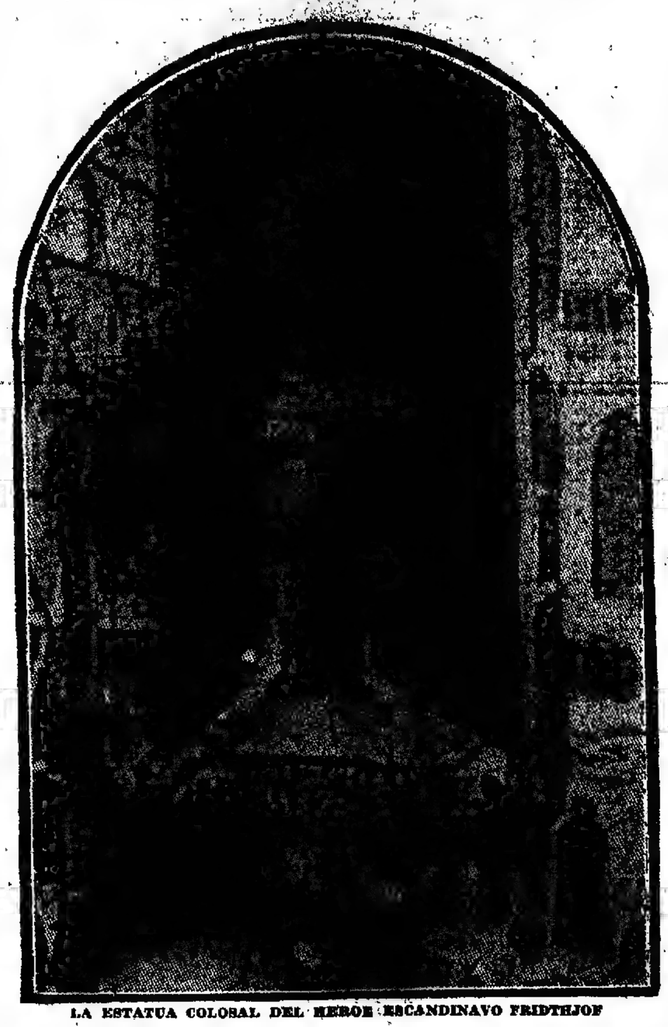

LA ESTATUA COLOSAL DEL HEROE ESCANDINAVO FRIDTHJOF

El emperador de Alemania, que hace cada verano, desde hace muchos años, un crucero por las costas de Noruega, ha tomado poco á poco afecto particular por ese país. Tanto que le envía un presente poco común: nada menos que la estatua colosal del legendario héroe escandinavo Fridthjof, que destina para ser erigida á la vista del mar.

Este Fridthjof, que está lejos en la penumbra de la historia noruega, ha quedado como la más grande figura, porque los escaldos lo han cantado. Es para los noruegos lo que son para los griegos los guerreros de la Iliada. Es un valiente como Aquiles ó Ayax; pero sus poetas antiguos ó modernos —el último del tiempo de Isaías Tegnee al principio del siglo XIX —han celebrado no menos que al guerrero al amante apasionado y fiel. La "saga" de Fridthjof no es solamente una canción de gestos; es un poema de amor, y los escandinavos colocan á Fridthjof y á su Ingeborg cerca de Tristán é Isolda. De Escandinavia, los relatos de sus aventuras y de sus amores accidentales han pasado á Alemania; están, puede decirse, vivas y populares. Así, con toda naturalidad, le ocurrió á Guillermo II la idea de ofrecer á los noruegos este homenaje á una especie de antepasado heroico común á las dos naciones.

Notemos aún que Fridthjof proporcionó á un compositor francés, el señor Teodoro Dubois, el motivo de una obra no representada, pero de la cual su obertura ha sido á menudo ejecutada en conciertos sinfónicos.

La estatua de Fridthjof es la obra de uno de los más renombrados escultores alemanes: el profesor Max Unger. He aquí algunas medidas: tiene 12 metros de altura; su peso es de 14.000 kilos; el pulgar de la mano derecha tiene el largo de un brazo de hombre; los pies tienen 1 m. 70 de largo; un niño parado junto á uno de los pies, apenas cubre hasta la canilla.

Este coloso se erigirá sobre un promontorio que domina el Sognetjord, cerca de Bergen.

Fundida en varias partes, la estatua fué unida por la primera vez el mes pasado en Berlín, donde fué expuesta durante algunos días. Despues fue desarmada y enviada á Hamburgo, desde donde la embarcaron para Bergen para su inauguración el día 31 de Julio último.

---

pire Theatre la función organizada por un grupo de damas á beneficio de la Sociedad Protectora del Emigrante Italiano.

Firman las invitaciones las siguientes señoras:

Agustina Macchi, Anunciación M. de Vagni, Carlota I. de Stremitz, Jerónima G. de Brogi, Angela S. de Bondinari, Antonieta M. de Mussini, Bernabé Macchi de Colmegna, Angela Stafforini de Marchesse, María Eulalia Colmegna de Varalla, Elena Larsata de Dellepiane, Celia Cavassa Bossio de Vasena, Magdalena Bossio de Cavassa, Celia Cavassa de Quatrofages, Constanza R. de Solari, María Luisa del Valle de Bertón, Angela Gandolfi de Arzeno, Teresa Cavassa de Serra, Avelina G. de Broggi, Carmen Cavassa, Estela J. de Battilana.

—En el Petit Palace se realizará esta noche la función extraordinaria á beneficio de la sociedad San Vicente de Paúl de la parroquia de Las Heras.

Patrocinan esta reunión las señoras:

Esther G. de Palacios, Cristina Villar de del Viso, María Eugenia Iriarte de Allende.

Señoritas: Cristina del Viso Villar, María Eugenia, María Angélica y Carmen Celia Allende, Julia Clara y Josefina de la Torre, María Teresa Aubone Garmendia, María Teresa, María Isabel y María Mercedes Bayro, Ana y María Teresa Eguía, Clemencia Padilla Victorica, Justina y Chela Genoud, Dora Silveyra Crespo, Lucía Dónovan, Alcira y Rosa García Merou, María Blanca Dónovan Fuschini, Lía Molina, María Teresa Barrenechea, Sara y Rebeca Costa Gowland, Luisa Cabrera Marenco, Dina Winter, Amalia González Bonorino.

DIPLOMATICAS — Esta noche se realizará la comida que el plenipotenciario de Inglaterra ofrece al Ministro de Relaciones Exteriores y señora y otras personas.

—El sábado próximo, con motivo del aniversario de la coronación de Pío X, el internuncio apostólico monseñor Aquiles Locatelli recibirá en la Internunciatura, de 10 á 12 de la mañana al clero seglar, y regular, y de 5 á 7 de la tarde, al cuerpo diplomático y á sus relaciones particulares.

ENLACES — Esta noche se realizará, en la intimidad y en casa de la familia de la novia el enlace de la señorita Emma Pieres con el señor Raúl Benoit, de cuya ceremonia serán padrinos la señora Ercilia Fernández de Pieres y el ingeniero Pedro Benoit.

—Ha sido fijado para el 16 del corriente el enlace de la señorita Zulema Devoto con el señor Dionisio Schóo Lastra.

La ceremonia se realizará á las 5 de la tarde en la iglesia de la Merced y terminado el acto, la nueva pareja partirá para la estancia La Paz, en Ascochinga.

COMIDAS — Anoche se realizó en el Jockey Club la comida que el coronel Alfredo F. de Urquiza ofreció á un grupo de amigos, retribuyendo atenciones.

Fueron comensales los señores:

Victorino de la Plaza, Ernesto Bosch, Carlos Ibarguren, Adolfo Mugica, Daniel García Mansilla, Joaquín S. de Anchorena, Carlos G. Malbrán, Antonio del Pino, Jerónimo del Barco, Eduardo Acosta, José M. Olmedo, José J. Llobet, Alejandro Carbó, general Victoriano Rodríguez, contralmirante Juan A. Martín, Norberto Quirno Costa, Eduardo Obejero, Luis Ortiz Basualdo, Norberto Piñero y Eduardo Arana.

FIESTA INFANTIL — En casa del doctor Félix Arauz se realizó ayer una fiesta infantil en honor de sus hijas María Antonia y Susana.

Durante la reunión, varios niños declamaron y se hizo música.

Asistieron numerosos amigos de la familia de Arauz.

DESDE PARIS — Julio 7 — En la mayor intimidad se efectuó el enlace de la señorita Josefina de Atucha con el marqués de Jaucourt. Los miembros de las respectivas familias y algunos amigos íntimos fueron los únicos asistentes á la ceremonia.

—Las señoritas Carmen y Emilia Delgado organizaron la semana pasada una interesante fiesta musical.

—Para Brian, José Labarol, el teniente Honoré-les-Bains, el señor Rodríguez Pastor; la señora Hortensia Aguirre de Leloir, á Londres; Lorenzo Suárez, á Londres; Emilio Noel, á Valentes.

—Llegaron de ésa:

Juan Domínguez, doctor Eduardo Bellocq y señora, Dominga Cullen de Iturraspe y familia, Emilia M. de Lavarello y familia, doctor Angel Novillo Linares y señora, señoritas de Velázquez, D. Aquiles Muñoz del Solar y señora, señora Inés Aldao de del Campo, doctor Juan M. Balaija, doctor Manuel Basavilbaso, Manuel Basavilbaso, señorita María Luisa Basavilbaso, señora Josefa E. de Gutiérrez, Isabel L. de Bioy, Carlos J. Gutiérrez, doctor Sabá Z. Hernández y familia, doctor Julio Nieto Riesco, señora Valentina B. de Butler é hijos, Hernán Errásuriz y señora, Z. Nicolás Ocantos.

—De Hamburgo comunican que ha llegado á esa ciudad el señor S. de Marchi y su señora, doctor Amador L. Lucero y señora, Juan Girondo y familia, señora Matilde S. de Martínez de Hoz, doctor Luis A. Peyret y familia.

—Salieron para ésa: Eduardo H. Fontana, Manuel Marín, Colman de Moritan y familia y Arturo E. Rodríguez.

CAMBIOS DE RESIDENCIA — Salidas—Para General Lamadrid, el señor Sixto Quesada y su hijo.

—A mediados del corriente mes, para Rosario de la Frontera, la señora María Luisa Balparda de Magdaleno y sus hijas María Concepción y Sara.

ENFERMOS — Mejor, la señora Natalia Varela de Montes de Oca.

—En el mismo estado delicado el señor Carlos Carranza.

—Mejor la señorita María Carolina Pereyra Jiménez.

—Mejorado el doctor Emilio Carranza.

—Algo mejor el doctor Ernesto Pellegrini.

—Sigue siendo grave el estado del coronel Diego Saborido.

NECROLOGIA — Fueron conducidos ayer á Chivilcoy é inhumados en el cementerio local, los restos del señor Martín Suzanne. En ese acto estuvieron representados el Centro de Estudiantes de Medicina y el Círculo Médico Argentino.

—En el cementerio de Disidentes fueron inhumados ayer los restos del señor Alfredo Zücker.

La Sociedad Central de Arquitectos y el Centro Nacional de Ingenieros, de los que formaba parte el extinto, se hicieron representar en el sepelio por numerosos socios.

—Falleció ayer el señor Marcelino Bordoy, caballero extensamente vinculado en el comercio.

Sus restos serán inhumados esta tarde en el cementerio del Norte.

NOTICIAS DE POLICIA

EL ROBO DE UN CARRUAJE

Detención del autor

En el mes próximo pasado, á Enrique Sichel, domiciliado en la calle Ombú 383, le robaron frente á su domicilio un carruaje, tipo "milord", nuevo, y tirado por un caballo zaino. El robo fué valuado en 2.500 pesos.

El jefe interino de la sección robos y hurtos, subcomisario Alonso, designó para hacer la pesquisa correspondiente al empleado Ricardo Russo, quien, después de recorrer varios corralones y cocherías, supo que en una de éstas un individuo ofreció en venta un "milord", que no le fué comprado, porque no dio explicaciones claras respecto á su procedencia. Seguida la pista, se supo que el carruaje fué enajenado á un comerciante del pueblo de San Martín, quien lo entregó en seguida, al saber que se trataba del producto de un robo.

Acumuladas las pruebas que llevaron á la convicción que el autor del robo era Gabino Ruiz ó Pérez (a) "El vasquito Gabino", éste fué detenido por el [illegible] en la esquina [illegible]

INCENDIO EN UN ASERRADERO

40.000 PESOS DE PERDIDAS

A las 2.30 de esta madrugada, se recibió aviso en los destacamentos de bomberos de Belgrano y Flores, y en la comisaría 21.ª, de que se había declarado un incendio en el aserradero y depósito de maderas establecido en la calle Gaona 1245, de propiedad de Leopoldo Prunatti.

El fuego se inició en un galpón situado en los fondos del aserradero, de 16 metros por 28, lleno de madera.

Como el incendio amenazara extenderse á otro galpón que da á la calle, se solicitaron auxilios de la guardia de bomberos del departamento de policía, que concurrió al mando del comandante Alurralde.

Desde el primer momento los bomberos tuvieron que salvar el inconveniente de la falta de agua. No obstante, consiguieron limitar el fuego al galpón del fondo.

Las pérdidas se valúan en 40.000 pesos.

El aserradero, con un capital de 70.000 pesos, no estaba asegurado.

ENTRE PROPIETARIO Y ARRENDATARIO

Ayer, á las 4.50 de la tarde, Antonio Munno, propietario de la casa Bausáido 1442, fué á ésta con objeto de visitar al arrendatario de ella, Camilo Sueldo.

En el curso de la visita, el arrendatario pidió á Munno la instalación de una bomba para sacar agua, á lo que aquél se negó, y discutieron largo, respecto á quién le correspondía comprar el aparato.

No pudiendo ponerse de acuerdo, se produjo un cambio de palabras, y entonces, un hijo del arrendatario, llamado Camilo, intervino, y armado de un cuchillo, infirió á Munno dos puñaladas, una en el costado izquierdo y otra en la muñeca derecha.

El heridor fugó, pero poco después lo detuvo en las calles Basualdo y Bragado el oficial escribiente Alfieri, de la comisaría 38.ª

VICTIMAS DE LOS AUTOMOVILES

Un automóvil á cargo de Fernando Fernández, en la calle Suipacha entre las de Cangallo y Sarmiento, arrolló al menor Manuel Calzada, quien resultó con la pierna derecha fracturada.

La Asistencia Pública curó de primera intención á la víctima, y el "chauffeur" se encuentra detenido en la comisaría 3.ª

—Carlos Roullón, de 8 años de edad, en la calle Montes de Oca frente al número 531, fué atropellado por un automóvil, el que le produjo heridas de cierta importancia.

La policía de la sección 26.ª hizo trasladar la víctima al hospital Rawson y detuvo al "chauffeur", Manuel Fernández.

—Luis Rossi, al descender de un tranvía, en la esquina de las calles Triunvirato y Serrano, fué atropellado por un automóvil, el que lo hirió en el brazo izquierdo.

Natalio Gras, que dirigía este coche, se encuentra preventivamente detenido en la comisaría 21.ª

—En la esquina de las calles Entre Ríos y Venezuela, un automóvil guiado por Vicente Ronibar, derribó al caballerizo de la policía Víctor Lasalvia y le ocasionó heridas en diversas partes del cuerpo.

La Asistencia Pública curó á la víctima y el "chauffeur" se encuentra detenido en la comisaría 6.ª

—Un automóvil dirigido por un "chauffeur" que fugó, arrolló ayer en la esquina de las calles Sarmiento y Cerviño á Celestino Romero, que cruzaba la calzada.

Las heridas de Romero son de gravedad.

Riñas y heridos

Manuel Varela Rivas, atacó con una navaja á Francisco Ares y le produjo un extenso tajo en el sobretodo, sin herirlo. Al intervenir Juan Camporade para defender al agredido, resultó con una lesión en la mano derecha.

Un agente de la comisaría 32.ª detuvo á Rivas. Acaeció el hecho en la calle Santa Magdalena, frente al número 325.

—En el inquilinato de la avenida Alcorado 988 se produjo un desorden ayer, á consecuencia de un altercado que tuvieron varios individuos. Resultaron con heridas contusas Domingo Alvarez y Cándido Bustos.

Se comprobó que los heridores son Manuel y José Chacón, quienes fueron detenidos por agentes de la comisaría 22.ª

—Antonio Murano fué herido en la región glútea, de cuyo hecho acusa á Juan Faba, quien dijo que aquél lo acometió á puntapiés.

Se instruye un sumario para aclarar lo ocurrido.

—En la esquina de las calles Zuviría y José María Moreno, á raíz de una disputa, Esteban Ramos hirió con arma cortante, en el costado izquierdo, á Alejandro Zamora. Un agente detuvo al agresor é hizo conducir á la víctima al hospital San Roque.

—En la cantina de la calle Jujuy núm. 1474, los hermanos Agustín y Carlos Costa, fueron heridos con arma blanca en la pierna derecha y cabeza, respectivamente.

La policía de la sección 20.ª detuvo á varios individuos para el esclarecimiento del hecho.

—José Pigliasi, tuvo un altercado por causas triviales, con los esposos Vicente y Rosa Papora. Estos, en el calor de la disputa, tomaron á puñetazos y puntapiés á su contrincante y le produjeron lesiones en el brazo izquierdo.

Los agresores se encuentran detenidos en la comisaría 43.ª

—Un individuo, cuyo nombre ignora la policía, con un trozo de hierro hirió en la cabeza y en el brazo izquierdo á Abelardo Molina. El desconocido huyó inmediatamente.

El hecho se produjo debido á un altercado que los dos tuvieron en los hornos incineradores de residuos.

—Un grupo de individuos provocó anoche en la calle Bermejo, frente al número 591, á José Albano y Francisco Amerisso y luego hirieron á éstos con armas cortantes.

Los agresores fugaron.

—En la casa Planes 1052, á raíz de un altercado, se trabaron en pelea Juan Scarpa y Alejandro Seruncué.

Scarpa, armado de un bastón, produjo diversas lesiones á Seruncué, quien, en cambio, dió un gran mordisco á la esposa de su contendor, Angela Z. de Scarpa, quien, en defensa de su marido intervino en la lucha.

Los tres fueron alojados en la comisaría 23.ª

El descanso dominical

La policía de la sección 11.ª comprobó que en la carpintería de la calle Humahuaca 3857, propiedad de Adolfo Lasmanovich, se infringió ayer la ley sobre descanso dominical.

—Por infracción á la misma ley se encuentra detenido en la comisaría 11.ª el vendedor ambulante José Bernal.

—El dueño de la zapatería ubicada en la calle Rivadavia 6740, Mariano Adesso, infringió ayer la ley sobre descanso dominical, por cuya causa en la comisaría 23.ª se instruye un sumario.

—Por análogo motivo la misma sección de policía procesa á Esteban Angelino y Adolfo Piedo.

Resultados de una galantería

Florencio Fernández, que acompañaba á varias muchachas, al llegar frente al número 2081 de la calle Serrano, oyó una frase de Augusto Jolinoro, que creyó fuera dirigida á una de sus compañeras, y como se sintiera molestado le agredió á golpes de puño. Se trataba de una galantería inofensiva.

Se produjo una gran confusión con motivo del [illegible] en la esquina [illegible]

Choque de vehículos

Frente al número 840 de la calle San Martín, un tranvía á cargo de José Rico, chocó con una victoria de plaza dirigida por Juan Taliecha.

Este y Julián Chacro, que en el momento de la colisión descendía del carruaje, cayeron al pavimento y resultaron con contusiones en diversas partes del cuerpo.

Para el esclarecimiento del accidente se encuentra detenido preventivamente el motorista.

Percance á un vigilante

El agente de la guardia de seguridad Ciriaco García, en la madrugada anterior, mientras efectuaba una recorrida por la sección 13.ª de policía, oyó varias detonaciones de arma de fuego.

Al acudir al lugar en que éstas se habían producido, tuvo la desgracia de caer del caballo que montaba á causa de haber resbalado éste.

Resultó el vigilante con varias contusiones, las que le fueron curadas en la Asistencia Pública. Ocurrió el accidente en la esquina de las calles Guayaquil y Doblas.

Síncope

De la esquina de las calles Bartolomé Mitre y Callao, fué recogido por una ambulancia de la Asistencia Pública, el menor Carlos Torres, quien sufrió un síncope.

Ladrón detenido

Un individuo que dijo llamarse Angel Tomoselli, fué detenido por el vigilante Máximo José Morán, en momentos en que llevaba consigo un juego de arneses para caballo, que hurtó de un corralón existente en la avenida La Plata y calle Pavón, según confesó en la comisaría 12.ª, donde ha sido alojado.

Como en el trayecto Tomoselli intentó recuperar la libertad, mediante diez pesos que le entregó al agente, se le procesará también por soborno.

El detenido se encuentra á disposición del juez de instrucción en turno.

Niña en desgracia

Ana Kremenchutzki, de 3 años de edad, mientras se encontraba en la azotea de la casa calle Entre Ríos 410, cayó al patio desde tres metros de altura y resultó con heridas graves en la cabeza, y con la pierna derecha fracturada.

La Asistencia Pública curó de primera intención á la menor, la que es asistida en el domicilio de sus padres, situado en el número 436 de la citada vía.

Tomó intervención en el accidente la comisaría 6.ª

Robos y hurtos

Juan Orcesi denunció en la comisaría 34.ª, que de la pieza que ocupa en la casa calle Uspallata 1930, le hurtaron alhajas y dinero por valor de 350 pesos.

—A Dolores Sáenz de Regadera, de una pieza que ocupaba en la casa calle Bernardo de Irigoyen 1079, le hurtaron alhajas, valuadas en 280 pesos.

El hecho fué denunciado en la comisaría 16.ª

—Cándido Fuentes expuso en la comisaría 1.ª que le robaron dinero y ropas por valor de 400 pesos, que guardaba en un altillo de la casa calle 25 de Mayo 140.

—José Tronconi, domiciliado en la calle Alsina 1646, declaró en la comisaría 6.ª que fué víctima de un hurto consistente en ropas, valuadas en 500 pesos.

—Entre tres y seis de la tarde anterior, de la casa calle Gazcón 1586, le robaron á Diego Bevilacqua dinero y alhajas por valor de 300 pesos.

—En una cancha de bochas existente en la esquina de las calles Dorrego y Rivera, le fueron hurtados á Bernardo Monasterio 420 pesos.

—Pierina C. de Negri, puso en conocimiento de la comisaría 11.ª, que durante la tarde de ayer, mientras su domicilio, calle Sarmiento 4459, quedó solo, le sustrajeron alhajas valuadas en 400 pesos.

El respeto á la mujer

Un vigilante de la comisaría 15.ª procedió ayer á la detención de Victorio Alejandro, por haberle faltado al respeto, en la vía pública, á una señora.

ARTE Y TEATRO

Coliseo—La función á beneficio del panteón de artistas, que se realizará esta noche en el Coliseo, tendrá carácter popular. Los principales artistas de la compañía lírica prestarán á ella su concurso, y quedó definitivamente fijado el siguiente programa:

"Himno al Sol", de "Iris"; primero y segundo acto de "La damnatione di Faust"; segundo acto de "Aída", con las señoras Rakowska y Casazza, y señores Palet, Faticanti y Berardi; sinfonía de "Rienzi", de Wagner, por la orquesta del maestro Marinuzzi.

Politeama — Para el miércoles se anuncia el estreno de la nueva opereta "El pequeño rey", del mismo autor de "Maniobras de Otoño".

Victoria—Por primera vez en Sud América será representada hoy por la compañía que actúa en este teatro la opereta en tres actos, letra de Julius Bramer y Alfredo Grunvald y música del maestro Roberto Wutemberg, titulada "La Dama Roja".

Moderno— Hoy, para el beneficio de la señorita Marcela Renot, se pondrá en escena la comedia de Bisson y Thuner, "Matrimonio de Estrella", pieza cuyo carácter ligero no excluye que se pueda asistir á ella sin sonrojos.

ROVINCIA DE BUENOS AIRES — ADMINISTRACION, TRABAJO Y CULTURA

...S TELEGRAMAS RADIADAS AYER

...al Presidente
...de la República

...TRANQUILIDAD EN TODA LA PROVINCIA

...FORMACIONES OFICIALES

...(Nuestra sucursal en La Plata)

...tores de protesta organizados ...en todos los partidos de la ...ia por la Unión Cívica Radi...al de reclamar la intervención ...obierno federal, por considerar ...enos Aires no se encuentra en ...iones electorales, se realizaron ...del mayor orden.

...ta el sábado por la noche la je...ra de policía recibió solicitudes ...rios puntos de la provincia, á ...que se concediera permiso pa...organizar reuniones públicas.

...policía, de acuerdo con las ins...ciones que había dado el jefe, ...Chaumeil, debía abstenerse de ...demostración hostil alguna, ó ...tar medidas extraordinarias que ...ran tomarse como causa para ...origen á exaltaciones de ánimo, ...en todos los casos resultarían la...tables.

...nueva circular dirigida el sá...a la noche por el jefe de policía ...presente á los comisarios que, ...la responsabilidad de cada uno, ...an ceñirse absolutamente á las ...rucciones anteriores, así como ...bién que era indispensable que la ...atura conociera con toda precisión ...importancia de cada una de las ...iones que se celebrarán, á fin de ...el alcance y proyecciones de cual...to de la manifestación.

...de acuerdo con estas informa...es recibidas por la jefatura, que ...ración oficial de las manifestacio...que realizó ayer en toda la pro...el partido Radical, no atribuye ...la excepcional importancia que ...había supuesto asumirían.

...en los pueblos en que hubo reunio...muchas de ellas se realizaron tan ...con la asistencia de los miembros ...comisión de cada comité. Sin ...argo, de todos ellos se dirigieron ...gramas al Presidente de la Re...blica, por los que se le solicitó la ...ervención del gobierno nacional.

...ministro de Gobierno, doctor ...ero, con el propósito de poder ...der cualquier reclamación que ...s interpuesta por los manifestan...estuvo durante todo el día de ...en el despacho del jefe de poli...

...ningún punto de la provincia ...recibido queja alguna sobre la ...ud observada por la policía, y ...mbién, varios comisarios han sido ...itados por los presidentes de ...iones radicales en algunos ...os por la corrección con que ac...aquella.

—

...s comités radicales de La Plata, ...tud Radical, Estudiantes de De...o, 4 de Febrero, y de las distin...cciones electorales, enviaron te...gramas al Presidente de la Repú...ca por los que le solicitan el en...o de la intervención nacional á la ...incia, debido, según dicen, á ha...subvertido en ella la forma re...icana de gobierno.

...mos á continuación los datos re...idos por la jefatura de policía so...las manifestaciones realizadas ...en toda la provincia:

...Plata—Sección primera: en el ...ital había un concurrencia de 20 ...nas, y los comités auxiliares ...10. Sección segunda: no hubo re.... Sección quinta: no ha habido ...festación. Sección sexta: en el ...ital, de 4 á 5 personas.

...ramos—Brown—Se reunieron 35 ...nas en un almuerzo campestre y ...on los señores Leopoldo del ..., Ramírez y Juan Barragio.

...Blanco—El señor J. N. Vitual, ...ente del comité Radical hizo sus...un telegrama dirigido al Presi...de la Nación, adhiriéndose á los ...del comité central.

...Blanca—El señor Enrique Ju...no de los firmantes de la nota, ...e se pidió permiso para reali...la manifestación, se presentó á la ...a para manifestar que aquélla ...ía sido postergada para el 10 del ...

...varría—En la chacra del señor J. ...ri se reunieron 20 personas. No ...n discursos.

...rmiento—No hubo manifestación.

...men de Areco—se organizó una ...nifestación de 50 á 60 personas.

...mpana—No hubo manifestación.

...eral Conesa— No hubo manifes...ón.

...los Cisnes—Se reunieron alrede...de 90 personas. Habló el señor ...Vieyra.

...atelli—No hubo manifestación.

...onel Pringles—Se reunieron 70 ...nas.

...onel Vidal—No hubo manifesta...

...eral Sarmiento—Se reunieron 30 ...nas.

...Exaltación de la Cruz, General ...llo, General Madariaga, General Ro...iguez, General Villegas y General ...rido, no hubo manifestación.

...lorencio Varela—Se reunieron en ...a del señor Vicente Grenon 8 per...nas.

...s, General Alvear, General Pinto, ...mini, Magdalena, Merlo, Monte, ...reano, Pellegrini, Suipacha, Torquist, ...illarino y Zárate, no hubo mani...tación.

...Flores—Se reunieron 84 personas, y ...aron los señores Máximo Pérez, ...egado de Las Heras y Antonio Mar...

...Junín—Se reunieron 250 personas. ...ablaron el doctor Larse, y los seño...s Pablet, Videla, y Varela. El dele...o de la capital federal, felicitó al ...isario, por la conducta observa...por la policía.

...s Conchas—Se reunieron de 110 á ...personas.

...Lincoln—Se reunieron 400 personas ...la Sociedad Italiana. Hablaron los ...ores Moldes, Morene y Godoy.

...Loberia—Se reunieron 50 personas. ...ló el señor Cabrera, delegado del ...ité central.

...Luján—Se reunieron 80 personas, ...recorrieron varias calles. Habló ...doctor Giufra.

...Marcos Paz—En la casa de los seño...Grant, con asistencia del delegado ...Canales, se reunieron 18 veci...

...Mercedes—Se reunieron 140 personas ...blaron los señores Videla y el ...tado nacional Cantilo.

...Navarro—Se reunieron 100 personas. ...ó el diputado nacional Cantilo, que ...la mañana la había hecho en Mo...

...Olavarría — No hubo manifestación. ...Imprenta "La Ley" se reunieron ...personas.

...Pergamino—Se reunieron 300 perso...El presidente del comité felicitó ...misario por la correcta actitud ...la policía.

...Ramos—Concurrieron 150 ciudada...

...Rivadavia—No hubo manifestación.

...San Antonio de Areco—250 manifes...Hablaron los señores Ajeitos ...y Gorino.

...San Fernando—Hubo 200 manifestan...Habló el doctor Leopoldo Melo.

...San Martín—Hubo 400 manifestan...Hablaron los señores Almande, ...Tamburini.

...San Pedro—400 manifestantes; ha...los señores Maino, Puglialin, ...

...Tandil—150 manifestantes.

...Tapalqué—300 manifestantes, y ...los señores Amaral, Larrea, ...y Lagones.

...Tres Arroyos—Se reunieron en la ...manifestantes.

...General Pinto y Viamonte—...manifestación.

...Se reunieron 500 mani...en el Teatro Principal; hablaron ...Olivera, Cerva, Celasia, ...

...Zárate—Se reunieron 80 manifes...antes de policía y protestaron ...ra al señor Sullivan.

...Se reunieron 400 mani...Hablaron los señores ...

...Hubo manifestación.

...Se reunieron 140 personas ...blaron los señores Videla y el ...tado nacional Cantilo.

...Se reunieron 100 personas. ...ó el diputado nacional Cantilo, que ...la mañana la había hecho en Mo...

...Arcades — No hubo manifestación. ...Imprenta "La Ley" se reunieron ...personas.

...Carmen de Areco—Se reunieron 300 perso...El presidente del comité felicitó ...misario por la correcta actitud ...la policía.

...Chivilcoy

se expresó en términos descomedidos é impropios.

Hasta las 24 horas no fué sepultado el cadáver, después de largas peregrinaciones de los dueños de casa.

DENUNCIA CONTRA UN SUBCOMISARIO

(Por telégrafo)

San Justo (Matanza), Agosto 3 — Se me ha apersonado el señor Serafín Berrutti, para manifestarme que hace cerca de un mes expuso ante la jefatura de policía que había sido víctima de varios atropellos por parte del subcomisario de Tablada, señor Gómez. Agrega que hasta ahora no se ha tomado ninguna medida.

INFORMACIÓN TELEGRÁFICA

DE NUESTROS CORRESPONSALES

GENERAL PUEYRREDON

CONCEJO DELIBERANTE

INTERPELACIONES AL INTENDENTE

PUBLICACION DE BALANCES

Mar del Plata, Agosto 3 — Ayer tarde se reunió el Concejo Deliberante, con numerosa barra.

Es esta la primera reunión municipal á que concurre público y en el caso de ayer tenía su interés una interpelación anunciada con anterioridad por uno de los concejales al intendente municipal, señor Martínez de Hoz, referente á la forma en que se publican los balances sobre inversión de fondos de la comuna.

Abierta la sesión, el miembro interpelante pidió que se le invitara al intendente á concurrir al concejo á objeto de que diera las explicaciones del caso. Momentos después el señor Martínez de Hoz se presentó y ante todo manifestó su complacencia por la oportunidad que se le proporcionaba de informar sobre este asunto y otros, si el concejo lo creía conveniente sobre su gestión administrativa. Dijo que los balances se publicaban de acuerdo con los términos de la ley orgánica municipal y que se continuaba en la misma forma que en la administración anterior, esto es, la publicación diaria en una pizarra colocada en la municipalidad, de las entradas y salidas, y á fines de mes, en los periódicos locales el resumen de caja.

El autor de la interpelación no se dió por satisfecho y manifestó que los balances debían publicarse con el detalle de las partidas de entradas y salidas, y que á su juicio era esta la forma dispuesta en la respectiva ley.

El intendente tomó nuevamente la palabra é insistió sobre el procedimiento que observa. Agrega que la forma propuesta por el miembro interpelante, resultaría muy onerosa á la municipalidad. No conforme algunos miembros del concejo con lo manifestado por el intendente, se inició un debate que terminó con una invitación del presidente á votar la cuestión.

Aceptada ésta, resulta el señor Martínez de Hoz con mayoría por un voto, con lo cual queda establecido que los balances se publicarán como hasta la fecha.

En seguida el concejal doctor Errecaborde, que presidía la sesión solitó se le reemplazara en su puesto, pues deseaba presentar otra minuta de interpelación al intendente, lo que fué aceptado. Concedido el uso de la palabra se concretó á formular varios cargos sobre su actuación como intendente de esta comuna; se singularizó muy especialmente, el miembro interpelante en la continuada ausencia del intendente.

Sobre este particular hizo el doctor Errecaborde consideraciones, acerca de las obligaciones que con el cargo tiene contraídas el señor Martínez de Hoz y precisó con este motivo lo establecido en los artículos 81 y 82 de la ley orgánica municipal, requisitos éstos, dijo, que el intendente no cumplía. El interpelado se defendió de estos cargos. Acto seguido pidió permiso para retirarse lo cual le fué acordado por el concejo.

Este cuerpo siguió tratando el punto, cuyo resultado final será conocido en la sesión próxima. Luego pidió la palabra el señor Bronzini y presentó un pliego de preguntas para que el intendente las contestara, sobre el costo del nuevo catastro que ha dispuesto levantar con el propósito de elevar los impuestos municipales.

Esta moción no prosperó y fué rechazada por mayoría de un voto.

MORON

LAS SESIONES DEL CONCEJO DELIBERANTE

Manifestaciones impropias de la barra

Morón, Agosto 3 — La última sesión realizada por el concejo deliberante, ha sido motivo de generales comentarios por el hecho de que fué dedicada á la política en lugar de resolverse asuntos de interés para la comuna.

Después de leída el acta de la sesión anterior, el concejal señor Deluchi pidió que se separara del puesto al nuevo secretario, señor Varela, á lo que el presidente se opuso y después de violenta discusión se trató sobre la renuncia del presidente de ese cuerpo, señor Barthe, por pedido del interesado, la que fué aceptada. Entre tanto, la barra formada en su mayoría por empleados municipales aplaudía insistentemente á los concejales adictos á la situación y reía estruendosamente cuando los concejales opositores hallaban.

Se espera que en la próxima sesión, el nuevo presidente, señor Palma no permitirá la reproducción de ese espectáculo.

NUEVE DE JULIO

DIFICULTADES PARA EL TRASPORTE DE LOS CEREALES

Los caminos de acceso á R. Prieto

R. Prieto, Agosto 3—El trasporte de los cereales á la estación de embarque se efectúa con cierta lentitud á causa de las dificultades que presentan la mayor parte de los caminos de acceso, con especialidad los que se encuentran dentro del perímetro del terreno perteneciente á la empresa de ferrocarril, donde existen grandes pantanos, que son peligrosos para toda clase de vehículos, aun los más livianos.

Hace próximamente un mes y medio que se ha gestionado ante la empresa el arreglo de estos pantanos; pero, á pesar del tiempo trascurrido, no ha ordenado, ni siquiera a una de sus cuadrillas permanentes, el arreglo de ellos.

Asimismo, hace varios meses que estuvo en esta localidad un ingeniero de la comisión administradora del fondo de caminos, quien hizo algunas nivelaciones para el arreglo de éstos, pero después nada se ha hecho para mejorarlos.

Es necesario proceder sin pérdida de tiempo á la realización de estos arreglos, ahora que el tiempo es propicio para esta clase de trabajos; pues, de lo contrario, si el tiempo se tornase lluvioso, dichos caminos se pondrían intransitables, é impedirían el trasporte de 100.000 bolsas de maíz, que son las que se cacula que faltan por acarrearse aún.

AVELLANEDA

EL GOBIERNO PROVINCIAL Y LA VIALIDAD

Elogios á un artículo de "La Prensa"

Avellaneda, Agosto 3—Ha merecido los conceptos más elogiosos del vecindario, el artículo de LA PRENSA, titulado "Los caminos y la política".

Es opinión generalizada, que el gobierno provincial, con la ley sancionada anteayer, deja trunca en sus preliminares una obra de fundamental progreso para los municipios.

Se cree que el gobierno no podrá dedicar la continua atención que demandan la conservación y reparación de los caminos.

Este es un problema complejo que había sido abordado patrióticamente por la comisión de caminos cesante, cuya acción inteligente había producido beneficios que palpan hoy algunas poblaciones.

LOS ABUSOS DEL FERROCARRIL DEL SUD

Interrupciones en el tráfico

Avellaneda, Agosto 3—Es de imperiosa necesidad, que el gobierno haga cumplir á la empresa del ferrocarril del Sud, las leyes pertinentes. Anteayer, de 10 á 12.30 p. m., los vagones de esa empresa interceptaron el paso de las calles Máximo Acosta y España, y ayer, de 3.30 á 4.20 p. m., paralizaron el movimiento y tránsito de rodados y peatones en las calles Lavalle y Berutti.

Tales abusos han merecido justas censuras.

VERSIONES ALARMISTAS

Avellaneda, Agosto 3—Se asegura, que el comisario local, ha solicitado refuerzo á la jefatura de policía, en previsión de sucesos políticos, que se dice van á producirse en breve.

Esas alarmas infundadas, son comentadas risueñamente por el vecindario.

GENERAL SARMIENTO

EN EL PUEBLO JOSE C. PAZ

Denominación de una avenida

General Sarmiento, Agosto 3—Ayer se reunió el concejo deliberante del partido, bajo la presidencia del doctor S. E. Parodi. Dispuso que se dé el nombre de avenida José C. Paz, á la calle principal del pueblo José C. Paz.

Esta ordenanza ha sido recibida con mucha satisfacción por parte de este vecindario.

SAN MARTIN

EN MEMORIA DE PEREZ ARZENO —DENOMINACION DE UNA CALLE.

Caseros, Agosto 3—Circula por el pueblo una lista á cargo del señor Felipe Baldini, pro homenaje al infortunado volador Pérez Arzeno, para pedir al Concejo Deliberante que se dé el nombre del extinto á una calle del partido de San Martín.

MATANZA

EL NUEVO COMISIONADO — MEJORAMIENTO DE LA VIALIDAD — OBRAS EDILICIAS EN LOMAS DEL MIRADOR — GESTION DE LA SOCIEDAD DE FOMENTO.

Lomas del Mirador, Agosto 3—Varios miembros de la comisión de fomento local se apersonaron al nuevo comisionado municipal, señor José M. Excurra, y le pidieron que se interesase en el arreglo de algunos caminos del partido, como también que iniciase varias obras de mejoramiento edilicio en esta villa. El comisionado atendió con deferencia á los caballeros aludidos, é inmediatamente dispuso que los empleados de la municipalidad los acompañasen en la gira que iban á realizar en el partido, con objeto de enterarse de las necesidades cuya satisfacción se hace más urgente en materia de vialidad.

El señor Excurra prometió, al mismo tiempo, enviar algunos faroles para aumentar el alumbrado público de esta villa.

PREVENCION DE ABUSOS

San Justo, Agosto 3—El comisionado municipal, señor Ezcurra, ha dictado la siguiente disposición moralizadora, para concluir con los abusos que cometían algunos empleados, en perjuicio del público.

Se previene que el despacho de los asuntos municipales en general, es completamente gratuito.

Los empleados que, por tal concepto, soliciten ó reciban de los interesados dádivas de cualquier especie, serán exonerados de sus puestos.

QUILMES

ENLACE

Bernal, Agosto 3—Se ha concertado el enlace de la señorita Elena Sandoy con el señor Francisco H. Hunber.

BARTOLOME MITRE

LA COMISION DE DAMAS DE CARIDAD — RENUNCIAS NO ACEPTADAS.

Bartolomé Mitre, Agosto 3—La comisión de Damas de Caridad presentó la renuncia de sus cargos colectivamente, pero el comisionado resolvió no aceptarlas, reconociendo con esta actitud el acierto y rectitud con que administran el hospital local las damas aludidas.

CHIVILCOY

ENLACE CONCERTADO

Chivilcoy, Agosto 3—En Septiembre próximo contraerá enlace la señorita Delia Moras Benítez con el teniente Augusto Otamendi.

PILAR

LLEGADA DE DOS ANDARINES

Garín, Agosto 3—Se hallan en esta localidad procedentes de Rosario, los andarines M. Gutiérrez y B. Merlo, quienes se dirigirán á esa capital.

LUJAN

FALLECIMIENTO DE UNA DAMA

Torres, Agosto 3—Ha sido muy lamentado el fallecimiento de la señora Dominga M. de Barneto, ocurrido anteanoche, á las 8.20, en esta localidad, después de una larga y penosa enfermedad.

CASUELAS

NUEVO EDIFICIO ESCOLAR — LA OFICINA DE CORREOS — CAMBIO DE JEFE — MEJORA EN LOS SERVICIOS — ECOS SOCIALES.

Cañuelas, Agosto 3—Ha sido terminado el hermoso edificio escolar ubicado frente á la plaza de este pueblo, con capacidad para 400 alumnos, cuya construcción se inició durante la administración del doctor José M. Vega. Falta únicamente la inspección del departamento de arquitectura para que se realice su entrega.

Llama la atención que se proceda á remendar la vieja acera de ladrillo común que circunda el edificio en vez de construirla nueva, con materiales que estén en relación con la esplendidez de aquél.

—Se ha hecho cargo de la oficina local de correos el nuevo jefe, señor Roberto Hermann, quien está ocupado en la reorganización del servicio, para lo cual ha dividido en tres secciones la planta urbana, en las cuales se hace tres veces al día el reparto de correspondencia.

—Para la capital, la señora P. E. de Gilly.

—Continúa enfermo, el doctor M. S. Obejero.

—Mejorado, el secretario de la intendencia, señor Juan G. Jarbuto.

RAUCH

FALLECIMIENTO

Rauch, Agosto 3—Ha fallecido en la República del Paraguay el antiguo y apreciado vecino de esta localidad, señor Juan B Larroudé Con tal motivo, ha partido para esa capital la familia del extinto, á fin de recibir los restos que serán traídos para darles sepultura en la necrópolis local.

El fallecimiento del señor Larroudé ha sido muy lamentado en nuestra sociedad.

BOLIVAR

DEMOSTRACION A UN SACERDOTE

Bolívar, Agosto 3—Regresaron de 9 de Julio, los señores Lynch, Pueyrredón y Francisco Santa Marina, quienes fueron en representación del Comité Popular, que preside el señor Cornelio Alfonso, con objeto de entregar personalmente al cura párroco don José M. Argueiles, un pergamino firmado por numerosos vecinos de este pueblo, una medalla de oro y un objeto de arte.

Dicho sacerdote dedicó en esta localidad sus energías al fomento del hospital.

GENERAL PINTO

EL 20 DE SEPTIEMBRE — PREPARATIVOS DE LA COLECTIVIDAD ITALIANA — ENLACE.

Blaquier, Agosto 3—Con el objeto de festejar el próximo 20 de Septiembre, se ha formado una comisión de residentes italianos, en la siguiente forma: presidentes honorarios, señores Antonio Rubiolo, Alfredo Barra, Carlos Crosetto, Esteban Brarda, Alejandro Roveda y Juan Brarda; presidente, señor Aquiles Cussi; vice, señor Guillermo Tonelli; secretario, señor José Genovese; prosecretario, señor Pedro Sallce; tesorero, señor Agustín Rubiolo; protesorero, señor José Trida, y 16 vocales.

—El 11 del actual se efectuará el enlace de la señorita Juana E. Grite con el señor Joaquín Carrica.

GENERAL PAZ

INSPECCION DE ESCUELAS — LA NOCTURNA DE PUERTAS ABIERTAS Y LA NORMAL POPULAR.

General Paz, Agosto 3—Anteayer y ayer, fueron visitadas por el inspector técnico, señor Francisco Jáuregui, las escuelas nocturnas de puertas abiertas, que dirige el señor Antonio Pit, y la normal popular que está bajo la inmediata dirección del profesor normal, señor Juan V. Olivera.

En la primera, á pesar de su buena dirección, la afluencia de alumnos es insignificante, dado el carácter que ella reviste, lo que hizo que el inspector alentara á los alumnos para que concurrieran con más asiduidad, en vista de las ventajas que un establecimiento de esta naturaleza les proporciona; las que sólo se harán palpables con la buena voluntad de los directamente favorecidos.

De la normal popular salió, según manifestación que hizo al presidente de la Asociación Sarmiento, señor Pedro E. Petrocelli, y á su director, gratamente impresionado, no sólo por los conocimientos demostrados por los alumnos, sino también por el adelanto que se nota en todos los programas y los procedimientos puestos en práctica por el personal docente en general, en el dictado de sus respectivas materias.

Tuvo ocasión de felicitar á la señorita Deidamia de la Torre, que dictó en su presencia la clase de idioma nacional en primero y segundo año, y al director, por la de geometría en los mismos cursos; manifiesta el inspector, que las fórmulas algebráicas desarrolladas en ese acto, por las alumnas de segundo año, ni aún empíricamente se había conseguido que las dieran la mayoría de las aspirantas que se habían examinado en la dirección general de escuelas para obtener el título de maestras elementales.

El inspector puso su visto bueno á los libros y registros que se llevan en el establecimiento.

—El consejo escolar ha solicitado el nombramiento de una secretaria para la escuela número 1, dirigida por la señorita Rufina de la Torre, y se espera que la dirección general proveerá dicho pedido dentro de breve plazo, en vista del recargo de trabajo existente en esa escuela.

OBSERVACIONES METEOROLOGICAS

TIEMPO VARIABLE

Instalación especial de LA PRENSA

Termómetro		Barómetro	
A las 3 a. m. hoy	16 0	A las 3 a. m. hoy	
		última	757.4
Ayer		Ayer	
8 a. m	13 0	8 a. m.	762.8
12 m	21 0	12 m.	760 8
6 p. m	18 0	6 p. m.	758 6
12 p. m.	13 0	12 p. m.	756.0

VIENTO a las 3 a. m. de hoy: Norte

Cielo: Nublado.

SOL: Sale 6 30 a. m. Se pone 4 56 p. m.

LUNA: Sale 8 0 a. m. Se pone 7 18 p. m.

Fué el día de ayer un día pesado y húmedo, que por la noche se resolvió en lluvia. La presión atmosférica descendió sensiblemente y la temperatura se mantuvo alta.

Dirección y velocidad del viento: ONO. y O. con una velocidad media de 13 kilómetros por hora.

A las 12 de la noche soplaba viento O. y llovizaba.

Humedad: 85.

Temperatura el día 3 del año anterior: máxima, 23 grados; mínima, 13 grados.

—Universidad Nacional de La Plata —Datos meteorológicos de las 7 a. m.: Presión atmosférica á 0 grado y al nivel del mar, 763.12 mm.; temperatura: 7 a. m, 11.4; id mínima, á las 6.50 a. m., 9.5; humedad relativa, 95 o|o; tensión del vapor de agua, 9.55 mm.; viento: dirección NO.; velocidad por hora, 14 kilómetros.

Datos de las 2 p. m.: Presión atmosférica á 0 grado y al nivel del mar, 759.42 mm.; temperatura: 2 p. m, 18.2; humedad relativa, 76 o o; tensión del vapor de agua, 11.33 mm.; viento: dirección NE.; velocidad por hora, 19 kilómetros

Informes de la Oficina Meteorológica Argentina. Ha llovido en: San Martín 3 milímetros, Cruz Alta 3, Bariloche 3, Nahuel Huapí 8, Palermo 2, Ledesma 1, San Lorenzo 2, Amstrong 6, Arocena 4, Araya P. 6, C. de Gómez 2, Carcarañá 1, Casilda 1, Ceres 1, De la Riva 4, El Trébol 4. Gárves 3, Gessler 3, Humboldt 5. Iturraspe 1, Irigoyen 4, Rams 2, Saladero Cabal 3, Sastre 2, S. Clara B. V. 6, Santa Fe 3, Serodino 2, Aranguren 4, Ramírez 1, 20 Septiembre 2, V. Urquiza 3, Victoria 4, Caa-Catí 1, Curuzú Cuatiá, 4, Ituzaingó 3, Cruz Alta 3, Monteagudo 7, Las Rosas 13, María Juana 1, Puerto Aragón 6, Puerto San Martín 3, Gaboto 3, Hernández 5. La Paz 17, Mercedes 25 Sauce 7, Tucumán 4, Gramilla 4, Lugones 9.

PREDICION DEL TIEMPO

Cálculo del tiempo probable hasta las 8 p. m. de hoy, según la Oficina Meteorológica Argentina:

Provincia de Buenos Aires — Inestable, poco cambio de temperatura.

Santa Fe, Entre Ríos y Corrientes — Lluvias parciales, poco cambio de temperatura.

Jujuy, Salta y Tucumán — Faltan los datos telegráficos.

Región Mediterránea — Inestable, poco cambio de temperatura.

Región andina — Id. id.

Neuquén y Río Negro — Lluvias aisladas en la parte Oeste, leve descenso de temperatura.

Chubut y Santa Cruz — Inestable, lluvias aisladas en la parte Oeste, leve descenso de temperatura.

NOTICIAS UNIVERSITARIAS

Facultad de Ingeniería

EL INGRESO CON CERTIFICADOS DE ESCUELAS ESPECIALES

El consejo directivo de la Facultad de Ingeniería resolvió en su última sesión aprobar la siguiente ordenanza que reglamenta el artículo 59 de los estatutos universitarios, que trata del ingreso á esa Facultad, de alumnos con certificados de escuelas especiales.

Pueden también ingresar á la Facultad de Ingeniería, dice la referida ordenanza, los diplomados por los institutos oficiales, en que rija el plan de estudios de los colegios nacionales superiores

Los diplomados por las escuelas normales de profesores y profesoras que se hubiesen distinguido en los estudios de matemáticas ó en los estudios de ciencias físico-naturales, según al título á que aspiren, con tal de certificar, además, la aprobación de las materias que les falten del plan de estudios de los colegios normales superiores

Los ex alumnos de las siguientes escuelas, que hayan aprobado todas las materias de su respectivos planes de estudios, en la forma siguiente.

Escuela Industrial de la Nación. Especialidad en construcciones para ingeniería civil, mecánica ó arquitectura.

Escuela de Minas de San Juan: Sección industrias químicas, para el correspondiente doctorado, mediante certificación de haber aprobado: literatura, historia, geografía, cosmografía, filosofía é instrucción cívica.

Escuela Naval Militar: Los oficiales para ingeniería ó agrimensura, mediante certificación de haber aprobado las siguientes asignaturas: literatura, historia, geografía, filosofía, historia natural é instrucción cívica.

Academia Nacional de Bellas Artes, para arquitectura mediante certificado de aprobación de los cuatro primeros años de los colegios nacionales

Hasta tanto rija en toda su integridad el nuevo plan de los colegios nacionales, de las materias complementarias indicadas en cada caso, se exigirán las comprendidas en el plan aun en vigor, de conformidad con los programas respectivos.

Los ingresados en las condiciones apuntadas en los anteriores párrafos no podrán obtener diplomas profesionales de la Facultad mientras no hubiesen satisfecho todas las obligaciones que tengan con la Nación. El cumplimiento de éstas será justificado por una declaración en forma de la autoridad nacional competente.

Los certificados referidos serán expedidos por los colegios nacionales ó el instituto libre de enseñanza secundaria, debiendo recabarse del Ministerio de Instrucción Pública, autorización para que los rectores concedan el permiso necesario á los que deseen ingresar á la Facultad á fin de que puedan cursar las materias designadas en cada caso sin sujetarse al orden establecido por el plan.

Esta nueva reglamentación empezará á regir desde la fecha.

Círculo Odontológico Argentino

Esta noche á las 9 se reunirá en el local del Círculo Odontológico Argentino, por segunda vez, la junta de delegados de diversas instituciones científicas del país, encargada de estudiar y gestionar de los poderes públicos la mejor forma de dar á la nación un código profesional.

Ha sido nombrado presidente de dicha junta, el doctor Alejandro Cabanne, delegado del Círculo Odontológico Argentino, y secretario el doctor Julio Iribarne, representante del Círculo Médico Argentino y Centro Estudiantes de Medicina.

Centro Estudiantes de Medicina

Hoy á las 6 de la tarde, el doctor Dimitri dará en el local del Centro Estudiantes de Medicina una conferencia sobre enfermedades nerviosas.

PROVINCIA DE SANTA FE

INFORMACIÓN GENERAL

GIRA DEL CONSUL DE ITALIA

ALGUNAS IMPRESIONES

Los italianos en la provincia y en el Chaco

TRABAJO Y FECUNDIDAD

Después de un mes de viaje por Santa Fe, Entre Ríos, Corrientes, Formosa, Chaco y Misiones, el comendador Rossi se encuentra en Rosario, de donde continuará dentro de breves días sus excursiones.

El cónsul general reserva sus impresiones particulares para el Ministerio de Relaciones Exteriores del Reino y para el comisario general de la emigración italiana en Roma, pero sus impresiones generales respecto á la primer parte de su estudio, que no es una información reservada sino hecha "coram populo" no tuvo inconveniente alguno en manifestarlas. Expresa sincero agradecimiento hacia las autoridades argentinas que lo dieron en todas partes prueba de la más exquisita cortesía. En Santa Fe mostráronse particularmente gentiles el gobernador, los ministros y el intendente municipal. En todas partes jefes políticos, intendentes, comisarios, presidentes de las comisiones de fomento, se pusieron á disposición del cónsul y concurrieron oficialmente á las recepciones y á los banquetes ofrecidos por los connacionales. Igualmente corteses se mostraron los gerentes del Banco de la Nación.

EL PATRIOTISMO DE LOS ITALIANOS

Entre mis connacionales tan numerosos—nos dice el cónsul—especialmente en la provincia de Santa Fe, la primer cosa que me ha impresionado es que junto con el afecto que tienen para esta patria adoptiva, donde muchos de ellos han encontrado un campo tan vasto y renumeratorio para la actividad que ellos tienen, conservan un vivo amor para el país en donde han nacido.

Han sido muchas las demostraciones de que ha sido objeto el comendador Rossi. Lo han obsequiado con numerosos banquetes, lunchs y otros agasajos, en toda la vasta zona por él visitada.

LA CONSTANCIA EN EL TRABAJO

La virtud que he admirado más en mis connacionales, nos expresó el cónsul, es la constancia al trabajo, la perseverancia en los primeros años para vencer todo obstáculo y dificultades.

LA FECUNDIDAD

Otra virtud por el funcionario admirada, en sus connacionales y preciosísima en los países que tienen necesidad de población, es la fecundidad. Bastarán pocos ejemplos:

Marro Luis, Rafaela, diez hijos; Pincirolli Aquilino, idem, diez y ocho, de los cuales 14 vivos: entre nueras y sobrinos son más de sesenta; José Bertotti, idem, ocho hijos y treinta y dos sobrinos y nietos; Colautti Leonardo, idem, entre hijos y nietos, tiene una familia de 17 personas; Antonio Cavallero, idem, tiene 75 á 80 entre hijos, hijas, nueras, yernos y nietos (él mismo no sabe el número preciso); Pozzi Francisco, idem, tiene trece hijos; Juan Nota, idem, once; Luis Valuso, de Resistencia (Chaco), tiene veinte hijos habidos con una sola esposa; la cual está por dar al mundo el vigésimo primero; un hermano suyo tiene también veintiúno, otro doce, y una hermana diez y seis; Antonio Zamparo, de Malabrigo, tiene 14 entre hijos y nietos; José Manattini, idem, siete; Juan Fabbro, idem, doce; Miguel Tregnaghi, de San Justo, tiene tres hijos. ¿Solamente? le pregunté yó. Sí, me contestó Tregnaghi; pero el mayor me ha dado siete nietos varones, todos seguidos, y el último, según el uso, tuvo por padrino al Presidente de la República. Porchietto Juan, idem, tiene nueve; Juan Strina, idem, nueve y pronto diez; Juan Spirito, idem; ocho; Maggi Luis, de Rafaela, diez, de los cuales siete varones seguidos (padrino el Presidente); Juan y Dionisio Operti, también de Rafaela, entre hijos y nietos forman una familia de 28 personas; Aviani José, de Casilda, tiene diez hijos; Bonetto Guillermo, idem, ha tenido 17, de los cuales 8 viven; Ponziano Culasso, también de Casilda, tiene nueve hijos; su hermano Antonio, igualmente, nueve; su hermano Simón, que vive en Río Cuarto, catorce y su hermana Ludovica, trece; el señor Ponziano tiene 107 nietos, Antonio Boero, de la célebre y antigua casa propietaria de molinos, cuando celebró sus bodas de plata tenía en la mesa noventa y dos parientes, como me contó un hermano suyo en Sunchales. Innumerables son después los padres italianos que tienen al menos una media docena de hijos.

El comendador Rossi continuará ahora sus giras por la zona Sur de la provincia.

Parece que la impresión general de este funcionario, es buena: admira la fecundidad familiar y la constancia y energía en el trabajo, de sus connacionales, y espera con razón que esas características cooperarán eficazísimamente en la obra nacional argentina, recordándose en los tiempos la valiosa contribución italiana aquí.

No es obra empero del porvenir. Ya hay mucho realizado. El alma argentina palpita con los anhelos de los millares de familias italianas que viven en la República y cooperan en la obra presente y futura de su prosperidad amando la patria lejana con el mismo intenso cariño que dedican á esta patria adoptada.

DE NUESTROS CORRESPONSALES

CAPITAL

EL VOLADOR FELS

Santa Fe, Agosto 3—El mal tiempo defraudó la intensa expectativa que reinaba con motivo de los vuelos que debía realizar hoy el volador Fels.

A pesar de la lluvia intermitente que caía desde anoche, un enorme público se congregó en el hipódromo, á las 2 de la tarde, hora en que se inició la fiesta.

Varios trenes, compuestos de 37 coches cada uno, trasportaron la concurrencia, una parte de la cual fué en automóviles ó coches.

Las tribunas estaban repletas de familias. Apenas se habían realizado los dos primeros números del programa, el concurso de bicicletas y la carrera de la roseta, cayó un torrencial aguacero, que dió lugar á un desbande general.

Los trenes resultaron insuficientes para el regreso, pues los que habían ido en automóviles, no pudieron regresar en ellos porque patinaban, sin poder arrancar debido á la abundancia de agua.

Había en el hipódromo alrededor de nueve mil personas.

Todos regresaron sin haber satisfecho el deseo de presenciar los vuelos de Fels. Este una vez que cesó la lluvia hizo unos pocos vuelos de ensayo á regular altura.

Continúa siendo muy obsequiado Fels, quien lamenta que la lluvia le haya impedido realizar vuelos

LAS PROXIMAS ELECCIONES

Santa Fe, Agosto 3—Se insiste en la conveniencia de que las tres elecciones próximas se reduzcan á dos.

Se opina que se debía trasferir la elección que se anuncia para mediados de Septiembre, de tres diputados provinciales, por cuanto los electos no se podrían incorporar hasta Abril de 1914.

Terminan su período en Marzo del año próximo, 19 diputados y 6 senadores provinciales, cuya elección debe realizarse el primer domingo de Febrero que viene ó en Noviembre próximo, si es que la ley electoral no pudiera ponerse en vigor por falta de los padrones correspondientes.

El 30 de Abril del año próximo, quedarán vacantes seis diputaciones nacionales, cuyas elecciones se deben realizar el último domingo de Marzo.

El Ejecutivo, según se anuncia, tiene el propósito de convocar á elecciones para llenar las tres vacantes que existen ya en la Cámara de Diputados provinciales, para la primera quincena de Septiembre.

Después vendría la que se llevaría á cabo en Febrero, para la renovación de la legislatura provincial, y la de Marzo, para elegir seis diputados nacionales.

ECOS SOCIALES

Santa Fe, Agosto 3—Partió para ésa el doctor Eliseo M. Videla y señora.

—Hoy fueron inhumados los restos del señor Francisco Gimelli, jefe del cuerpo de taquígrafos del Senado.

—Los esposos Paradna-Albornoz, ofrecerán una tertulia á sus relacionales, con motivo del onomástico de su hija Carmen.

—Continúa la mejoría del intendente Parpal.

—En Diciembre se celebrará el enlace de la señorita Rosa Aller con el señor Atiliano Ramírez.

—Llegó á ésta el concertista Pepito Arriola. Mañana dará su única audición.

—Se encuentran enfermos la señora Manuela Freyre de Irigoyen y el presbítero Alaizola.

—Se prosiguen los ensayos para la fiesta inaugural del Círculo de Bellas Artes.

—El 23 del corriente se estrenará la compañía dramática alemana de Gustavo Bluhn Lesing.

—Se encuentran algo mejorados los señores Silvestre Hernández, Rodolfo Benzal y la señora Emma Villaggi de Pautasso.

DESARROLLO DEL JUEGO

Santa Fe, Agosto 3—Comunican de General Obligado y Vera que en esos departamentos el juego adquiere proporciones alarmantes.

Ultimamente, el inspector de jefaturas, doctor Burmeister, sorprendió varios garitos en Obligado y comprobó la complicidad de la policía.

EL CLUB SOCIAL

Santa Fe, Agosto 3 — El Club Social adquirirá en ésta el mueblaje para el nuevo edificio, por no convenirle las propuestas recibidas de las casas de ésa.

RENUNCIA

Santa Fe, Agosto 3 — Mañana presentará su renuncia el subinspector de rentas, señor Alfredo Estradas, quien declaró que hará publicaciones aclaratorias de su actitud.

LLUVIA BENEFICA

Santa Fe, Agosto 3—A las 3 de la tarde empezó á llover fuerte, con intervalos.

Esta lluvia era esperada por agricultores y ganaderos. Parece que ha llovido en varios departamentos.

En varias zonas los cultivos se hallaban muy atrasados y en otras las semillas no germinaban por la sequía.

LOS CHICOS TRAVIESOS

Santa Fe, Agosto 3—El gerente del Banco de la Nación estuvo á punto de recibir una pedrada arrojada con violencia dentro del coche de ferrocarril en que viajaba, de Rosario á ésta.

El autor de este hecho fué un menor que formaba parte de un grupo de chicuelos traviesos.

LINEA FERROVIARIA A SAN JERONIMO

Santa Fe, Agosto 3—Los pobladores de San Jerónimo pedirán á la Compañía de ferrocarriles de la Provincia de Santa Fe, que lleve á la colonia un ramal de sus líneas.

Se trata de un centro productor, de vigorosas actividades.

EL PADRON MUNICIPAL

Santa Fe, Agosto 3—Hoy, á pesar de ser el primer día de la inscripción municipal, estuvieron desiertas las mesas.

ROSARIO

ECOS SOCIALES

Rosario, Agosto 3—Esta tarde se realizó en el domicilio de los esposos Víctor Recagno y Gilda Sanoglio de Recagno, el té ofrecido por sus hijas María Elena y Clelia á un núcleo de amigas, lo que dió lugar á una animada reunión. Asistieron las siguientes señoritas:

Marta Ortiz, María Isabel Schulz, Sara Carreras, María Luisa y Angélica Mairini, María Mercedes González Arnold, Lola, Zoraida y Graciela Rueda María y Susana Ravagno, Nélida y Esilda Rodríguez, María Rosa Pinheiro, Haydée, Gabriela y María Hortensia Caraca Palacio, Aurelia y Sara Berdaguer, Adelaida y Dora Brusaferri, Angela y María Luisa Pinasco, Elena y Noemí Copello, María Esther Ortilia Chiodi, Sara y Matilde Casas, Carola, Flora y Susana Machado Doncel.

—Se continúan con entusiasmo los preparativos para la fiesta que se realizará en el teatro Olimpo, el jueves próximo, á beneficio del templo y escuela de San Antonio.

FIESTAS SUIZAS

Rosario Agosto 3—A pesar del mal tiempo, continuaron hoy los festejos de la colectividad suiza, con motivo del aniversario de la Confederación Helvética.

Las fiestas en el polígono del Tiro Suizo resultaron muy animadas y participaron de ellas numerosas familias.

En el Tiro Suizo se realizó el campeonato escolar de tiro, cuyo resultado fué el siguiente:

Primer equipo. Escuela industrial de la Nación, 270 puntos, 25 banderas. Lo formaban Lucio Bernard, Angel Buido, Reinaldo Benci, Angel M. Caina y Cándido Martino.

Segundo. Escuela Nacional de Comercio, 260 puntos, 22 banderas, formado por Juan Papis, Samuel Schamis, Luis Gardella, Hebert Granley y José E. Capdet.

Tercero. Escuela Industrial de Santa Fe, 248 puntos, formado por E. Scheneidewind, José Porzone, C. Monnier, H. Farell y T. Colombini.

Cuarto. Colegio Rivadavia, 234 puntos, formado por C. Guaita, A. Bertolini, J. Giustino de Felipe y A. Guistann.

Quinto. Instituto Argentino, formado por Carlos Borro, F. Casaratti, Augusto Vogler, T. Manni y T. González.

INSCRIPCION MUNICIPAL

Rosario, Agosto 3—Hoy se inició la inscripción municipal con regular animación.

A las 12 del día se instalaron las mesas en once secciones, de las catorce que son. No funcionaron las de las secciones 2, 7 y 12.

El número de inscriptos alcanzó á 355 contribuyentes.

TELEGRAMA DEL DOCTOR ANADON

Rosario, Agosto 3—El señor Luis Colombo, presidente de la Bolsa de Comercio, ha recibido del doctor Anadón, un telegrama, en el que le manifiesta haber tenido la mayor complacencia en recibir las generosas palabras de estímulo á propósito de su nombramiento de Ministro de Hacienda.

Agrega, que para el desempeño de ese puesto, de labor y responsabilidad, cuenta con el apoyo de los representantes del comercio y las industrias de esta ciudad, que son tan alto exponente de los progresos nacionales.

FALLECIMIENTO MISTERIOSO

Rosario, Agosto 3—En la casa de la calle Cerrito 1645, falleció una criatura de 7 meses de edad. Intervino el doctor Bompland, quien hizo saber que el deceso era á consecuencia de una enfermedad desconocida.

Se dió así intervención á la comisaría 7.ª y al médico de policía doctor Emilio Solari.

Este ha pedido que se haga la autopsia del cadáver y opina como su colega.

Preventivamente han sido detenidos los padres de la criatura.

DESCARRILAMIENTO DE UN TREN

Rosario, Agosto 3—El tren de carga del ferrocarril Rosario á Mendoza, que venía de la estación Fuentes, descarriló á la altura del kilómetro 17, entre los pueblos Soldini y Villa Pérez, y sufrió desperfectos la máquina y dos vagones.

El fogonero resultó con heridas en la pierna izquierda.

De las averiguaciones practicadas permiten asegurar que el accidente ha ocurrido porque manos criminales habían colocado grandes tornillos en la canaleta de los rieles, en un trecho de 100 metros.

La habilidad del maquinista evitó una verdadera catástrofe. Se procura dar con los autores de este hecho.

SAN JERONIMO

LLUVIA—VIAJEROS

Coronda, Agosto 3—Desde las tres de la tarde llueve con pequeños intervalos.

—Hoy se ausentó definitivamente al Rosario, el señor Luis Raffo.

—Partió para Santa Fe el señor W. Bergallo.

LAS COLONIAS

LA VISITA DEL GOBERNADOR — LLUVIA

San Carlos Centro, Agosto 3—La visita del gobernador, doctor Menchaca, que estaba anunciada para hoy, no se realizó á causa del mal tiempo y fué postergada para el domingo próximo.

—La lluvia de hoy resultará muy beneficiosa.

AGRICULTURA, GANADERIA E INDUSTRIAS

INJERTO POR APROXIMACION

Ensayos satisfactorios

Hace algunos días publicamos una información ilustrada con un grabado, referente á un nuevo procedimiento para practicar injertos, ensayado por el señor Domingo Bruno, de San Vicente, que consiste

DEPORTES: CARRERAS -- FOOTBALL -- HURLING -- CICLISMO -- REMO -- LUCHA ROMANA

...MPEONATO ARGENTINO

REUNION DE AYER

"POLLA DE POTRANCAS"

Triunfo de Piscueta

...nera carrera de importancia ...a en la temporada, la "Gran ... Potrancas", se disputó ayer ...nte de millares de aficiona... carrera, equivalente por sus ...a los "Mil Guineas", inicia ...s clásicos de la tempora... importancia, porque la ...siempre ha sido el segun... ero, cuando no el primer ani... su sexo en el año. Del resul... esta carrera queda despeja... mpo en el Gran Premio Na... y el cúmulo de probabilida... circunscribe á un número li... de productos de 3 años.

Saber puesto lo conservaba Th... pero ello no fué obstáculo ...ue á disputarle el importante ...se presentaran 10 adversarias, ...ran mayoría sin probabilida... fundadas en la lógica de sus ...ñas actuaciones. La crack del Woodstone, en una campaña in... á seis meses, había obtenido ...unfo en una carrera de no ga... los clásicos Casares, Buchar... Aniro, Blaus y Ramírez, es decir, ...victorias, todas ellas en gran es... sufrió su primera é injusta ... en el premio Correas, y una ...nda, con todos los honores, en ...ravedra, ganado por Mustafá, con... hasta ahora como el mejor ...llo. Por todo esto, se explica que ...ara tras él la mayor parte de ...ipetidas del público al hacerse ...rizaciones.

...chura, que la venció por distan... poco apreciable, y que recibía ...llos de ventaja, ayer, á peso ...estuvo á varios metros de la Hi... Val d'Or, lo cual demuestra la ...nte calidad de ésta. La carrera ...estaba, en la tarde de ayer no po... representativa por los adelantos vi... de varias potrancas, sobre to... Enérgica y Piscueta.

...incógnita se presentaba á los ...adores: Chela III, una hija de ...ian, que sobre seis carreras dis... en Chile, había obtenido tres ...fos sin que el estado de la po... mencionada no fuera de todo ...completo, que extrañara la pa... ...ión que su piloto, R. Michaels, ...diciembre con gran entusiasmo, ...ue real es que esta pensionis... ...ena: Los Maquis no se desem... de acuerdo con sus méritos, y ...ue detrás de sus 10 contrarias, ...competidoras, montas y cotiza...

PISCUETA, POR JARDY Y PARDITA

...ciones: Piscueta, 30.45 y 8.85; 2o. Indiecita 58, 2.85; 3o. Enérgica 55, 2.95.

No placé: Jacarandá, Lechuza (4), Alharazada (con Enérgica), Donnatienne, Smill, La Maja, Monedita, Chela III.

Ganada por 3|4 de cuerpo.

Tiempo: 1'37".

Premio "Fantasía", 1.700 metros—1o. Hirondelle 54 kilos, 5 años, zaina colorada, por Pietermaritzburg y Espoir (Manuel Lema), $ 14.65, y 7.55; 2o. Dominguito 56, 6.50; 3o. Bijou Royal 57.

No placé: Bromo 53, Last Reason 51 (4), Hortelano 50.

Ganada por medio cuerpo.

Tiempo: 1'42" 4|5.

Premio "Primera Tipia", 1.600 metros—1o. Asturiano 57 kilos, 3 años, alazán, por Old Man y Small Glass, del stud Ituzaingó (C. Arduin), pesos 7.75 y 3.70; 2o. Cuaró 57, 3.95; 3o. Clarín II 57.

No placé: Espíritu 54 (4), Veraguas 57, Osaka 57.

Ganada por medio pescuezo.

Tiempo: 1'39" 2|5.

Premio "Aldeana", 3.000 metros—1o. Anachorette 48 kilos, 4 años, zaino colorado, por Polar Star y Perdita, del stud Anteuil (Máximo Acosta), pesos 7.70 y 4.60; 2o. Guarapó 57, 5.85; 3o. Beruti 49.

No placé: Fox 58, Abricot 57, Catalinisme II 50 (4).

Ganada por la cabeza.

Tiempo: 3'12" 2|5.

VARIAS NOTICIAS

He aquí los premios que corresponden á Piscueta, Indiecita y Enérgica, ganadora y placés en la Gran Polla de Potrancas":

Piscueta, $ 28.830; Indiecita, $ 5.380; Enérgica, $ 2.690.

—En la reunión de ayer desempeñó el puesto de presidente de los comisarios de carreras, el señor Justo J. Sáenz Valiente.

—Boletos vendidos: 911.524.

—La potranca Chacarera, por Flotsam y Dot II, pensionista del stud Las Chacras, ha sido llevada á un establecimiento de la provincia de Entre Ríos, donde se le destinará á la reproducción.

—El compositor Félix Valdés entregó á su propietario los pensionistas de la ecurie Los Quebrachos; es probable que éstos sean entrenados por Santiago Urrutia.

—Al disputar la tercera carrera sufrió un derrame nasal el potrillo Hurrah que hacía su estreno.

—Con su victoria de ayer, Piscueta eleva su haber á $ 38.330, y tres carreras ganadas.

—El Jockey Club de Rosario ha abierto un importante premio clásico para la reunión del 31 del corriente, que lleva el nombre de "Doctor Roque Sáenz Peña", bajo las condiciones siguientes:

Distancia, 2.500 metros. Handicap para todo caballo que haya ganado más de $ 10.000, limitado entre 62 y 40 kilos. Premios: $ 10.000 y una copa donada por el doctor Benito Villanueva, $ 1.000 al segundo y 500 al tercero. Entrada, $ 100; forfait, $ 50.

Apertura de cartas, el 16 del corriente, asignación de peso el 19, y declaración de forfait el 23.

HIPODROMO LA PLATA

Resultado de las carreras de ayer:

Premio Sagesse, 1.300 metros — 1.o Nich O'Lincol, 55 kilos, del stud Rovancha, A. Duarte; 2.o Ysia, 53; 3.o Raspa, 55. No placé: Pusher, Optico, Comisario, Avaro, Morrison 55, Firy Fly, Quisicosa, República 53.

Sport del 1.o 15.60 $ á ganador y 6,30 á placé; del 2.o 4.40; del 3.o 5.80.

Ganada por 1|2 cuerpo.

Tiempo 1'32" 2|5.

Premio Sevillana, 1.300 metros—1.o Linght Mind, 49 kilos, del stud Souvenir, A. Hammond; 2.o Ferrer, 44; 3.o Río Dulce 40. No placé: Serafín 57, Dew, Miss Greenan 56, Fiddler, Espolón 47, Sagitario 55, La Italia 40.

Sport del 1.o 11.40 $ á ganador y 3.90 á placé; del 2.o 5.90; del 3.o 26.40.

Ganada por 1|2 cuerpo.

Tiempo 1'15".

Premio Sevigne, 1.500 metros—1.o Puesta entre Doña Blanca, 43 kilos, del stud Doña Blanca, N. Ojeda, y Cordobés, 42 kilos, del stud Novelero, O. Callejas; 3.o Grey Lorne, 47. No placé: Apis 57, Parecida 53, Santa Fe 53, Firulete II 51, Ranville, Galo 50, Perogrullo 42, La Prince 48, V. Sadow 46, C. Bird 45, R. d'Eté 45, Fowl 44, Toothache 43, Forester 42.

Sport de Doña Blanca 6.90 y 4.50 $; de Cordobés 6.80 y 4.30; del 3.o 3.

Distancia de los primeros al tercero 1 y 1|2 cuerpos.

Tiempo 1'54".

Premio San Siro, 1.300 metros—1.o Gámester, 55 kilos, del stud Los Patricios, C. Rodríguez; 2.o Orcon, 52; 3.o Generoso, 55. No placé: El Triunfo, Kinsella, Uruguay 52, Green, Bonnet 50.

Sport del 1.o 11.30 $ á ganador y 5.40 á placé; del 2.o 3.50.

Ganada por 1 y 1|2 cuerpos.

Tiempo 1'15" 1|5.

Premio Stellata, 2.000 metros—1.o Olvido, 52 kilos, del stud Sportsman, J. Brindo; 2.o Arbitrio, 3.o Curioso, 45. No placé: Petimetre 57, Bisturí 56, Cubano 49, Briban 48, N. York 43, Lulsito.

Sport del 1.o 12.60 $ á ganador y 5 á placé; del 2.o 7.60; del 3.o 3.30.

Ganada por 1 pescuezo.

Tiempo 2'8".

Premio Sapho, 1.300 metros—1.o Roquelina, 50 kilos, del stud Unico, F. Rossotti; 2.o Soleski, 52; 3.o Toscana, 48. No placé: Los Tajitas 57, Amila 56, O'Farrel 53, Bachicín 52, Ainara, Jacinto, La Lora 50, Luminosa 48, Fantasía II, Parecida 47, Antropófago, Marco 46, Ciudadela II 43, Cuchillito 41, Marango 40.

Sport del 1.o 25.70 $ á ganador y 8.30 á placé del 2.o 3.90; del 3.o 13.90.

Ganada por 1 cabeza.

Tiempo 1'14" 4|5.

Premio Santafecina, 1.600 metros—1.o Reina Margarita, 48 kilos, del stud Gostar, A. Fetzyan; 2.o Ferrocarril, 52; 3.o Ecuador, 50, El Petizo 49, Prisionero 48, Don Juan Manuel, Marino 40.

Sport del 1.o 18.50 $ á ganador y 3.90 á placé; del 2.o 2.50; del 3.o 2.80.

Ganada por 1 cuerpo.

Tiempo 1'41" 4|5.

Premio Sueño Dorado, 1.300 metros—1.o Picante, 48 kilos, del stud Picante, E. Saavedra; 2.o Fable, 54; 3.o Candidato, 44. No placé: Tipo 57, Sultán 56, Mataco 54, Crevette 54, Polichinela 52, Agil 51, Cocuyo 49, Cifra 48, Dom Luiz, Electra II 40.

Sport del 1.o 15.20 $ á ganador y 3.70 á placé; del 2.o 19; del 3.o 9.10.

Ganada por 3|4 de cuerpo.

Tiempo 1'21".

—Boletos vendidos 56.762.

CARRERAS EN ROSARIO

(Por telégrafo)

Rosario, Agosto 3 — A las carreras llevadas á cabo esta tarde en el hipódromo Independencia, asistió numerosa concurrencia.

He aquí los resultados generales:

Premio "Río Bío", 1.100 metros — Perdedores de toda edad. Diablotín, zaino, 5 años, 60 kilos, por El Amigo y Doña Luz, de la ecurie Alacrán (cuidador J. Motta, jockey Fernando Barroso), $ 5 y 2.90; segundo Payador, 59, por Greendale, $ 4.40; tercera Ecuación, 58, por Wagram.

No placé: Edgardo 60 por Clásico, Teseo 60 por Imperio y Bersaglieri 59 por Old Man.

Ganada por medio cuerpo. Tiempo 1'8" 2|5.

Premio "Corchea", 1.800 metros — General Huidobro, zaino, 5 años, 52 kilos, por Africander y Duocemen, de la ecurie Florida (Buenos Aires), cuidador F. Moreno, jockey V. Moreno, pesos 57.10 y 15.05; segundo Steel 54, $ 7.50; tercero Cabo Gómez 54, $ 130.75.

No placé: Manzoni 56, Minoré 56, Gold Life 54, Diácono 54, Pan Duro 54, Fantome 54, Hêtre 52, Dineral 52, Leonidas III 52, Esmalte 52, Volapié 52, Dátil 52 y Chat Noir 50.

Ganada por medio cuerpo. Tiempo 1'55" 2|5.

Premio "Correcta", 1.400 metros — Brise d'Or, alazana, 4 años, 50 kilos, por Overtón y Sea Breese, del stud Florida (cuidador T. Walsh, jockey A. Sánchez), $ 15.30 y 5; segundo Sigfrido 49, $ 3.75; tercero Fisherton 57, $ 5.25.

No placé: Dan Carrol 58, La Petite 58, Diabolette 55, Vindicar 55, Lucifer II 52, Lavengro 51, Mozuelo 43, Chassaing 49, Placo 48, Noemí 47, Beresford 47 y Jarifa 42.

Ganada por un cuerpo. Tiempo 1'36" 2|5.

Premio "Merry Singer", 1.300 metros —Productos no ganadores. Jachalera, zaina, por El Zorro y Montaigne, del stud Sceptre (cuidador T. Walsh, jockey A. Sánchez), $ 32.80 y 5.30; segundo Lautaro por Lutero, $ 11.15; tercero Andino por The Mikado, $ 2.85.

No placé: Langosta II por Alacrán, Sulfuro por Polas, Agar por Almayiva, Aguarrás por Fimic, Escocés II por Strathnaver, Sierra Chica por Simonside, Gigantea por Imperio, Geisha II por W. Charm, La Brúja por Abt Vogler y Winkfield's Doll por W. Charm.

Ganada por tres cuartos de cuerpo. Tiempo 1'22" 3|5.

Clásico "Coronel Rodolfo S. Domínguez", 1.600 metros—Rapp, colorado, 3 años, 52 kilos, por Ocaso y Lady Florizel, de la ecurie Royal (cuidador Ambrosio Elinen, jockey Juan Ceraño), $ 4.55 y 3.15; segundo Diablo II 52 por Marte, $ 11.60; tercero Sinaí II 52 por Surprenant, $ 10.25.

No placé: Gladiator 57 por Blue Boat, Krupp 55 por King's House, La Walkyria 53 por Bolívar, Popular 52 por Pimental, Opulento II 52 por Dusty Miller y Eastwind 50 por Wild Bramble.

Ganada por dos cuerpos. Tiempo 1'39" 2|5.

Premio "Parlamento", 1.600 metros—Liviana, colorada, 4 años, 56 kilos, por Truman é Hircania, del stud Acero (cuidador F. Rodríguez, jockey C. Alvarez), $ 5.40 y 3.45; segunda Melchora 54, $ 4; tercera Bagatela 52, $ 7.55.

No placé: Cueca 56, Alba II 52, La Razón 52, Gaita 51, Gloriosa 50, Hugueta 49 y Torpedera 52.

Ganada por un pescuezo. Tiempo 1'42".

Premio "Clairette", 2.000 metros — Old Sam, alazán, 4 años, 57 kilos, por Oribe y Chuculera, de la ecurie Defensa (cuidador P. Oscares, jockey A. Silva), $ 3.15 y 2.35; segundo Regalo 40, $ 3.50; tercero The Temper 53, $ 4.

No placé: The Black Knight 57, Baturro 56 (con el ganador), Minuto 49, Parlamento 49, Ferryman 48, Puntana 42 y Dehesa 40.

Ganada por dos cuerpos. Tiempo 2'6" 3|5.

INSCRIPCIONES PARA EL 10 DE AGOSTO

Premio "Anmer", 1.200 metros—Walpurgis, Diablotín, Payador, Faceta, Chat Noir, Ecuación, Picapedrero, Teseo, Bersaglieri, Picarón, Doblón, Piloto.

Premio "Great Sport", 1.300 metros—Diablotín, Press, Mosquita, Hugueta, Florisel, Olivo, De Reské, Picadilly, Eduardo, Mekey Free, Barrister.

Premio "Nimbus", 1.600 metros—Esmalte, Vindicar, Peut Etre, Dan Carvel, Lucifer II, Pisco, Volapié, Olivo, Gold Life, Sigfrido, Chassaing, Diácono, Jarifa, La Petite, Opulento, Leonidas III, The Temper.

Premio "Aboyeur", 1.400 metros — Geisha II, W. Doll, Oroño, Laiá, Lautaro, Andino, Goshwak, Agar, Langosta II, Gigantea, Popular, Jack Tar, Jachalera, Grafter, Escocés II, Claremont, Sierra Chica.

Premio "Day Comet", 1.600 metros—Walpurgis, Liviana, Esmalte, Bagatela, Noemí, Lavengro, Cueca, Chat Noir, General Huidobro, Fantome, Cabo Gómez, Dátil, Volapié, Ferryman, Minoré, Pan Duro, Leonidas III, Visciola, Steel.

Premio "Louvois", 1.500 metros — Ebro, L'Aiglón, Diablo II, Sinaí II, Rapp, Petronio II, Reply.

Premio "Bruleur", 2.000 metros—Liviana, Fisherton, Regalo, Melchora, Baturro, Old Sam, Tupambaé, Puntana, The Black Knight, Rapp, Gladiator, Fillbuster, Parlamento, Minuto, Dehesa, Ola.

CLASICO "DOCTOR CARLOS PELLEGRINI"

3 de Noviembre de 1913

Pagori, Engar Bey, Charley, Spark, Chito, Hortelano, Krupp, Ferryman, Hirondelle, Ariel, La Gatita, Courtisán, Blaquer, La Razón, Calambour, Jack Tar, Carlos XII, Tupambaé, As de Oros, Marshall, Preludio, Copetín, Essling, Encono, Popular, Infante, Sandown, Bijou Royal, Saphir, Dominguito, D'Artagnan, Alúmine, Iriarte, Armónico, Jago II, Erin's Boy, Elcano, Old Fellow, Metán, Lechuza, Ticket, D. Maing, Cumbrera, Ru Ru, Rapp, Four Jack, Borbollón, Gladiator, Starlight, Fanfarrulo, Barometer II, Donaldson, Fantome, Volié, Young Forlow, Escocés II, Diablo II, Juan de Las Navarra, The Black Knight, Rapp, [illegible]

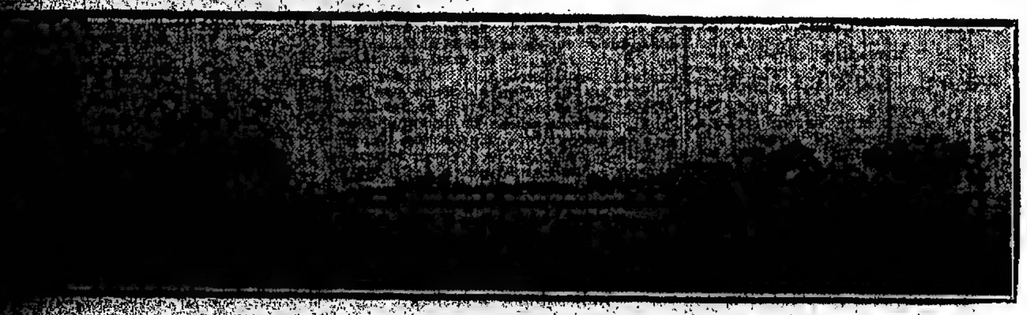

FINAL DE LA "GRAN POLLA DE POTRANCAS"

...de la prueba que nos ocupa, ...cetas:

... M. Lema.	57.892	30.445
... L. Laborde.	14.257	11.015
... D. Torero.		
	11.470	5.280
... D. Cardoso.	6.554	4.425
... D. Esnaola.		
... H. y Michaels	6.670	5.530
... Alzaga. G. Ar...	2.202	2.760
... J. Ferrari.	3.164	2.245
... E. Rivero.	2.772	1.494
... C. Pinasco.	2.655	1.805
... F. Azcuri	705	595
... Américo)		
Totales.	111.367	69.804

...ganadora de la carrera fué ...eta, una hermana de Condottie... certísima actuación; vencida ...n cuerpo en su primera exhibi... ganadora en seguida; tercera de ...man y Clarín, en una prueba ...milla, distancia que se cubrió ...' 4|5, y ganadora, cuatro días ..., y en la misma distancia, de ...ita (su rival ayer), Tarisa, ...nuche, etc.

...que ello implique reconocer co... es Piscueta la mejor potran... su generación, pues habrá de ...mar su victoria en los premios ...aranza", "Etoile" y "Selección" ó ...a carrera inferior, justo es de... que la hija de Jardy no sacó par... ventaja de cualquier contras... menos que obtuvo la victoria ...rechando el agotamiento de las ...rias adversarias que llevaba en ... Lejos de eso, la pensionis... de la ecurie Las Cañas corrió en ...puestos de peligro. En la recta ...ntero jockey la lanzó á la de... y con singular coraje se de... del ataque de la gran favori... La potranca con sección elástica, ...o la meta con desahogo y mar... en la distancia el excelente tiem... 1'37".

...ndiecita estuvo atacada de tos ...días antes de la carrera, y co... la hija de Val d'Or siempre ha ...mpetente y de difícil entrena... hubo que hacerle pocos tra... y se fiaba únicamente en sus ...ndes bondades. De esto, es lógico ...ucir que resultará un sensacio... encuentro el día en que vence... y vencida, corran juntas y en ...iciones idénticas en lo que á ...lidad se refiere.

...Enérgica, que finalizó tercera, se ...mportó admirablemente, puesto ...argo en el fondo del lote, estre... las distancias y recién cuando ...contró un "claro" atropelló con ...

...Las 3.10, las once competidoras ...taron bajo las órdenes del "star... Después de alguna demora, por ...rvisidades de varias de ellas, ...ue se despachó en la siguiente ...: primera Albarazada, seguida ...e Maja, Indiecita, Piscueta, Smill, ...ara y Monedita.

...Los tramos después, Piscueta y ...desalojaban á Indiecita.

...Llegada, á los 200 metros de ...rtida llevaba una ventaja de ...cuerpos, lo que no impidió que ...a antes de entrar á la recta ...oximara y ocupara el 2o. ...puesto. Frente al tinglado, Pis... "duerme" á la zapatonista del ...Gonzalo, encargada de ha... de carrera á su compa... Indiecita, entretanto, ...ó igualar á Piscueta. Tratadas ...ntonas pugnan para la ter... Combaten sostenidamente con ...ataque y en el preciso mo... ...ue los matices de sedo... ...echaran en el nombre de In... salvó la meta con $ 1|4 ...de ventaja.

...Llegada cuarta, Donatienne ...Alborada sexta, Jaca... ...Smill séptima y Chela III, ...ltima. Chela III, ...ó sentirse la ...clásicos, pero ...ó en el paseo y fué ...con el jockey David ...forma habilísima ...Valle de Tena y ...tramo decisivo, aunque estaba muy agotado, logró preceder por media cabeza á Infante.

Mortífero llegó tercero y Nitrico, por el centro de la pista, cuarto. Completa y Encono fueron cotizados en primero y segundo término en el handicap de velocidad, finalizando en orden opuesto.

La carrera quedó reducida á un "match" entre el hijo de Sargento y la de Hatifondo.

Hirondelle, que no hubo de ser de la partida en el handicap "Fantasía", fué presentada á disputarlo por resolución adoptada por su propietario á última hora; á la hija de Pietermaritsburg correspondieron los honores del triunfo, y para batir á sus contrarios marcó el notable tiempo de 1'42" 4|5 en los 1.700 metros.

Dominguito enseñó el camino seguido á dos cuerpos por Bijou Royal, y á mayor distancia por el favorito Bromo, Last Reason, Hirondelle y Hortelano, que reaparecía, fuera de carrera.

A la entrada de la recta, Hirondelle fué estrechando las distancias paulatinamente por el centro de la pista, y en el tramo decisivo sorprendió á Dominguito.

Bijou Royal y Last Reason ocuparon los otros puestos en el marcador.

A un final muy reñido dió lugar el premio "Primera Tiple", prueba en que tomaron parte seis potrillos ganadores de una carrera no clásica.

Osaka, así que se levantaron las cintas sacó varios cuerpos de ventaja á sus perseguidores Cuaró, Asturiano, Clarín II, Espíritu y Veraguas.

Poco antes de entrar á la recta, Cuaró se desprendió de sus contrarios, y cuando parecía asegurado su triunfo, Asturiano le entabló lucha y le dominó por medio pescuezo.

Clarín II y Espíritu llegaron tercero y cuarto, respectivamente.

Seis caballos disputaron el handicap de fondo en el tiro de 3.000 metros. La carrera quedó en toda la distancia reducida á un "match" entre Anachorette, que hizo todo el tren sin que en ningún momento fuera desalojado de la vanguardia, y Guarapó que lo persiguiera sin dar tregua.

El orden de colocación de los contrarios y casi sin modificación, era el siguiente: Beruti que reaparecía, Catalisme II, Abricot y Fox, en el fondo.

Doscientos metros antes del disco del triunfo, Guarapó, ofreció lucha á Anachorette, pero éste logró precederlo por una cabeza.

Beruti alcanzó el tercer puesto á un cuerpo y medio del ganador.

Resultados generales:

Premio "Rose Royale", 2.200 metros —1o. Bloc 54 kilos, 4 años, zaino colorado, por Dictador II y Bavolette, del stud Papola (Daniel Cardoso), pesos 4.05 y 2.70; 2o. Guy Fawkes 59, pesos 5; 3o. Zapiola 56, 3.20.

No placé: Don Ramón 51 (4), Donado 55, Otis 59, Beruti 55, Alcurnia 58, La Gran Flauta 52, Precipicio 52, Don Torquato 50, Tournesol 50, Boyril 50.

Ganada por la cabeza.

Tiempo: 2'18" 3|5.

Premio "Frambolse", 1.400 metros—1o. Jarotte 55 kilos, 3 años, zaina colorada, por Old Man y Reticence, del stud La Guardia (Gabriel Arduin), pesos 5.90 y 3.40; 2o. Teja 55, 3.50; 3o. Fraime 55, 3.20.

No placé: Mirraque, Jolie Fille, Lady Ward, Araucanía (4) 55, Plegaria 53.

Ganada por 1 y 1|2 cuerpo.

Tiempo: 1'36".

Premio "Citoyenne", 1.600 metros—1o. Paco 57 kilos, 3 años, alazán, por Calepino y Pantera, del stud Casino (L. Fernández), $ 16.10 y 7.55; 2o. Infante 57, 11.65; 3o. Mortífero 57, 13.05.

No placé: Hurry Up, Modelo, Pagliacci, Nitrico (4), Hurrah, Set, Manlio, Epílogo 54, Saint Etienne 54.

Ganada por media cabeza.

Tiempo: 1'58" 4|5.

Premio "Guina", 1.900 metros—1o. Encono 48 kilos, 4 años, alazán, por Sargento y Envidia, del stud Lamberá (A. Navarro), $ 6.75 y 3.45; 2o. Completa 57, 3.70; 3o. Ducho 48.

No placé: Brighton 46, Demencia (4) 48 (4).

Ganada por un cuerpo.

Tiempo: 2'54" 4|5.

Premio Reina, 1.600 metros—1.o Forrajera, 1.600

de y con un tiro fuerte y cruzado batió por primera vez á Bolinches.

A raíz de este tanto, Atlanta atacó á su vez, por intermedio de sus delanteros, y Berra detuvo un fuerte tiro de Pastor, á costa de un corner, que Dell'Amellina alejó.

A los 15 minutos, Bernasconi dirigió un centro por elevación, que escapó á la vigilancia de Mallet y Orradre, y Merello que se encontraba á escasa distancia del arco, avanzó resueltamente y con un tiro bajo y cruzado señaló el segundo tanto para Tigre.

En el deseo de descontar la ventaja que le llevara su rival, el quinteto delantero de Atlanta atacó por mucho rato el arco local, y á los 21 minutos un centro de Pastor dió oportunidad á Fallbenc para anidar la pelota en la red, en momentos en que el arco de Tigre estaba desguarnecido, pues Berra lo había abandonado para contrarrestar el ataque.

Poco tiempo duraron los ataques de Atlanta, pues los delanteros de Tigre, volvieron á la ofensiva y lograron por dos veces más batir á Bolinches, pero el juez anuló los tantos

Permaneció Tigre hasta el final en la ofensiva y cuando el juez anunció la terminación del encuentro, se había adjudicado la victoria por dos goals contra uno.

Del cuadro de Tigre se destacaron Berra y Dell'Armellina, en la defensa, Lestrade y Casinelli en la línea de halves, y Crespo y Angeletti en el ataque

De Atlanta: Orradre en la línea de baks; Pollini en la línea media y Pastor en la de ataque

SOCIEDAD SPORTIVA ARGENTINA CONTRA ESTUDIANTES DE LA PLATA — VENCEDOR ESTUDIANTES DE LA PLATA POR SEIS GOALS CONTRA CERO.

Por el campeonato de la primera división de la Federación Argentina de Football se midieron ayer por la tarde en el Pabellón de las Rosas los equipos representantes del Club Estudiantes de La Plata y de la Sociedad Sportiva Argentina, ante un regular número de espectadores.

El partido resultó deslucido y falto de interés, debido á la notoria superioridad del cuadro visitante que, á pesar de no presentar su equipo completo, triunfó con toda facilidad por seis goals contra cero

A las órdenes del juez, aficionado Américo Ducchini, se alistaron ambos equipos, que estaban formados por los siguientes aficionados.

Sociedad Sportiva Argentina: H Langherim; C. A. Gardi y R. Langevin; A. Voena, R. Mac Lean y E Martínez, G. Petrochi, N. Martínez, J. Rodríguez, M. Rodríguez y A Perella.

Estudiantes de La Plata E Fernández; R Tolosa y C. Galup Lanús, H. Ratti, E. Ferreiros y L. M. Bergez; O. Hirchs, R. Leonardi, R. Gazcón, D. Lazcano y J. J. Lamas.

J. Rodríguez se encargó de iniciar el juego, tratando de hacer avanzar á los delanteros de la Sociedad Sportiva Argentina, pero la pelota pasó bien pronto á poder de los delanteros visitantes. Estos llevaron varios ataques al arco contrario, los cuales terminaron con un tiro de Leonardi que halló la red y marcó el primer tanto para Estudiantes de La Plata, á los 10 minutos de iniciado el juego.

Seis minutos más tarde, los visitantes obtuvieron su segundo tanto, por intermedio de Lazcano, quien aprovechó un centro de Hirchs para dirigir un tiro alto, que Langherim no pudo detener.

Ante este segundo contraste los locales reaccionaron y llevaron varios ataques al arco de Estudiantes de La Plata, pero no consiguieron obtener ningún resultado favorable por la tenacidad de su defensa.

A los 30 minutos, Lazcano aumentó con un nuevo tanto el haber de su bando, mediante un tiro bajo y cruzado que escapó de la vigilancia de Langherim.

En el otro extremo de la cancha Perella tomó la pelota y después de esquivar á Bergez hizo un centro que dirigió Rodríguez, mas el tiro final de éste pasó rozando el travesaño del goal.

En posesión nuevamente de la pelota Perella, llevó un nuevo avance por su ala, pasando la pelota á Voena, quien, en la imposibilidad de avanzar, la cedió otra vez á Perella y éste dirigió un fuerte tiro que Fernández logró detener en buena forma.

Sin otras alternativas terminó el primer período de juego contando los visitantes con tres goals á su favor.

Después del descanso de práctica los componentes de ambos cuadros volvieron á la cancha, correspondiéndole al centre-forward de Estudiantes de La Plata poner en movimiento la pelota, lo que hizo pasándola á Lazcano, quien consiguió salvar á Gardi y cuando el tanto parecía inevitable la oportuna intervención de Martínez alejó el peligro.

Un avance de M. Rodríguez dió ocasión á Perella para enviar un centro que tomó J. Rodríguez, dirigiendo, desde escasa distancia, un fuerte tiro. Este obligó la intervención de E. Fernández, quien lo salvó en buen estilo

A los 18 minutos de juego, Gazcón se posesionó de la pelota y después de esquivar á los contrarios que le salieron al encuentro, dirigió un hermoso tiro alto el cual proporcionó á Estudiantes de La Plata su cuarto goal.

Nuevamente en la ofensiva, Estudiantes de La Plata obtuvo por intermedio de Lazcano su quinto goal á los 25 minutos, y poco antes de terminar el tiempo reglamentario, obtuvo su sexto y último tanto marcado por O. Hirchs, de un puntapié penal.

Sin otras incidencias terminó el encuentro con el triunfo de Estudiantes de La Plata por seis goals contra cero.

OTROS PARTIDOS

Carapachay contra General Viamonte (segunda división) se jugó en Golf, venció Carapachay por dos goals contra cero

—Tigre contra Estudiantes de La Plata (cuarta división), se jugó en el Tigre Venció Tigre por seis goals contra cero

Los tantos del equipo vencedor fueron marcados por S. Michelj (2), J Sachés (1), J. Pérez (1), y J Real (2).

—Plate United contra Internacional de Comercio (tercera división).

Venció Plate United por dos goals contra uno Los tantos del cuadro vencedor fueron hechos por D. Almitano y F. Senepart.

Asociación Argentina de Football

ASOCIACION ARGENTINA CONTRA LIGA ROSARINA — VENCEDOR ASOCIACION ARGENTINA POR SEIS GOALS CONTRA TRES.

Se jugó ayer en la cancha que el club Racing posee en Avellaneda el partido interprovincial organizado por la Asociación Argentina, entre un cuadro combinado de jugadores de primera división de esta capital y otro combinado por la Liga Rosarina.

El público que presenció el encuentro fué bastante numeroso y ocupó por completo todas las dependencias alrededor de la cancha de juego.

El partido en conjunto no fué muy interesante por la superioridad del cuadro local, que alcanzó el triunfo por seis goals contra tres.

El juego desarrollado por los componentes de los dos cuadros fué mediocre, y por esta causa escasearon las jugadas interesantes, como así también las agradables alternativas que provocan siempre los encuentros de esta naturaleza.

Durante el primer período de juego, la mejor parte fué llevada por el cuadro local, y durante el segundo, si bien no desapareció la superioridad de parte de ese cuadro, el juego se notó más repartido y mejor llevado, pues sólo fué en esta parte del partido en que las líneas delanteras de los dos cuadros llevaron ataques combinados.

El cuadro rosarino se desempeñó en mejor forma durante el segundo tiempo que en el primero.

A las 3 de la tarde aparecieron en la cancha los dos cuadros, y cinco minutos después el juez anunció la iniciación del partido, tomando la debida colocación aquéllos, que se hallaban formados por los siguientes jugadores:

Liga Argentina: C T. Wilson; J. D. Brown y A. A. Chiappe; M. L. Negri, J. Mallen y E. A. Brown; J. Vignelles, A. Ohaco, M. Susán, J. Hospital y J. Taggino.

Liga Rosarina: J. Alroldi; S. Holland y S. A Roberts; J Jhonston, C González y A. Torelli; F M Rogers, L. C. Cretone, L. Povey, M. P González y J. Viale.

Después de verificado el sorteo de práctica, que favoreció al capitán del cuadro local, quien decidió jugar en el primer tiempo de frente al sol y con el viento á su favor, Povey dió el puntapié inicial y acto continuo el quinteto rosarino llevó el primer ataque encabezado por Rogers, pero la intervención de Chiappe hizo que la pelota volviese al centro de la cancha, de donde la tomó Taggino para dirigir un tiro al arco de los visitantes, tiro que resultó desviado.

A los 4 minutos, A. Ohaco avanzó por el centro de la cancha, y en la imposibilidad de continuar avanzando cedió la pelota á M Susán, quien enfiló un fuerte tiro, que después de pegar en Roberts, anidó la pelota en la red, anotando así el primer tanto para los locales.

Este éxito parcial animó á los jugadores locales, quienes por largo rato se mantuvieron en la ofensiva, dando mucho trabajo á la defensa de los rosarinos.

A los 24 minutos, Ohaco, desde cierta distancia enfiló un fuerte tiro, que no consiguió detener Alroldi, marcó así el segundo tanto á favor de la Liga Argentina.

Dos minutos más tarde, Roberts, al intentar detener á Hospital, concedió un corner, que tomó Taggino con tanta precisión, que Ohaco no tuvo dificultad en convertirlo en el tercer tanto de los locales con un oportuno golpe de cabeza.

Manteniéndose en la ofensiva, los locales obtuvieron su cuarto goal á los 38 minutos, por intermedio de M. Susán, quien al recibir un centro de Vignolles, dirigió un tiro corto y cruzado que Alroldi no logró detener. Terminó poco después el primer período sin haber sufrido el score otra modificación.

Después de un breve descanso se reanudó el juego y de salida Hospital realizó un excelente avance, al que puso término con un fuerte tiro cruzado que pasó rozando el travesaño del arco.

A los 4 minutos, Ohaco se corrió por el centro de la cancha, y en la carrera enfiló un tiro alto, que Alroldi no logró detener, marcándose así el quinto tanto de los locales, seis minutos más tarde los representantes de la Liga Argentina lograron su sexto y último goal por intermedio de Hospital, quien aprovechó un pase de Susán para batir por última vez al guardavalla rosarino.

Estos contrastes sucesivos no desanimaron á los jugadores visitantes, que á partir de este momento llevaron varios ataques combinados, y que bien pronto lograron éxito. A los 32 minutos, Cretton, en una corrida combinada con Rogers, llegó hasta pocos metros de la valla custodiada por Wilson, desde donde dirigió un tiro cruzado, que batió por completo al guardavalla local

Cinco minutos más tarde Rogers realizó idéntica jugada, marcó el segundo tanto de los visitantes, mediante un tiro corto y esquinado

Minutos antes de terminar Cretton avanzó por el centro de la cancha, y al llegar á la línea del área penal impulsó á la pelota hacia la valla, de modo que burlando la defensa de Wilson, anotó para los visitantes su tercero y último tanto.

Poco después terminó el partido con el triunfo de la Liga Argentina por seis goals contra tres.

Del cuadro local logró destacarse el ala derecha, en la línea de ataque; en cuanto á la defensa, resultó discreta. Por su parte, el cuadro rosarino en conjunto estuvo desacertado y resultó discreta tan sólo la defensa, sobre la que recayó todo el peso del partido.

DE MONTEVIDEO

NACIONAL CONTRA WANDERERS VENCEDOR NACIONAL POR TRES GOALS CONTRA CERO.

(Por telégrafo)

Montevideo, Agosto 3 — En la cancha del Parque Central jugaron esta tarde los primeros cuadros de los clubs Nacional y Wanderers, por el campeonato de primera división de la Liga Uruguaya.

A poco de comenzar el partido, el juez que actuaba en el encuentro expulsó de la cancha al jugador Ronzoni, por lo cual el cuadro de Wanderers quedó reducido á diez hombres, circunstancia que aprovechó Nacional para dominar á su rival. Este cuadro venció sin mayor trabajo por tres goals contra cero.

En el primer período, Nacional obtuvo su tanto inicial por intermedio de Dacal.

Momentos después, en un ataque combinado de los forwards locales, Seoane batió por segunda vez á Saporiti, quien al poco rato detuvo en gran estilo un penal tomado por Dacal.

En el segundo período, el juego estuvo más repartido que en el anterior y Landoni fué quien marcó el tercer tanto de Nacional.

El partido pudo ser reñido, á no haber mediado la excesiva brusquedad empleada por los jugadores de los dos equipos, que el juez penó con la expulsión de Ronzoni y aperciblimiento á los demás jugadores

PEÑAROL CONTRA UNIVERSAL — VENCEDOR PEÑAROL POR TRES GOALS CONTRA CERO.

En Belvedere jugaron los primeros cuadros de los clubs Peñarol y Universal, venciendo aquél por tres goals contra cero.

El partido fué equilibrado; se destacó netamente el ataque de Peñarol que jugó un gran partido.

En cuanto á Universal, comenzó atacando con mucha acometividad, pero paulatinamente entró á dominarlo Peñarol, que en los últimos momentos jugó siempre frente al arco de aquél.

RIVER PLATE CONTRA REFORMER —VENCEDOR RIVER PLATE POR DOS GOALS CONTRA UNO

En su propia cancha, River Plate venció á Reformer por dos goals contra uno, en el partido que jugaron por el campeonato de primera división de la Liga Uruguaya

El partido fué reñido y venció el mejor equipo, que fuera de toda duda fué River Plate.

HURLING

En Mercedes de Buenos Aires, se jugó en la tarde de ayer un interesante partido de hurling, entre un cuadro formado por jugadores de la localidad y otro del Buenos Aires Hurling Club de la capital.

El partido, que se jugó en el parque irlandés, fué presenciado por numerosos aficionados y familias, que quedaron gratamente impresionados de las alternativas del juego.

Después de disputada lucha el triunfo correspondió al cuadro local por tres goals contra dos.

Los jugadores de la capital fueron muy agasajados y en su honor fué servido un asado con cuero en la quinta de Patricio M. Kelly. Terminado el almuerzo hicieron uso de la palabra, José M Paglieri, Juan Grehan, J González y M Ballesty

A las 5.30 p. m. los jugadores visitantes partieron para la capital.

CICLISMO

CLUB CICLISTA EL PEDAL ARGENTINO

En el recorrido Núñez-San Fernando-Nuñez, se realizó ayer por la mañana la carrera organizada por el club ciclista El Pedal Argentino.

El resultado de la prueba fué el siguiente

Primero, Alberto Nollet en 57 minutos 20 segundos; segundo, Enrique Benedetelli, en 57 minutos 20 segundos dos quintos, tercero, José Rotondi en 58 minutos 10 segundos, cuarto, Rafael Dighero, y quinto, Antonio Solano

REMO

BUENOS AIRES ROWING CLUB

Los socios del Buenos Aires Rowing Club se reunirán esta noche á las 8.30, en asamblea general ordinaria, en el local Sarmiento 1230, para aprobar la memoria anual y balance y elegir presidente, cinco vocales y cinco suplentes.

ASAMBLEA

CLUB PEDESTRE VELOCIDAD Y RESISTENCIA

En el local Santa Fe 5315, se reunirán el miércoles próximo á las 8.30 p. m. en asamblea anual, los socios del club Velocidad y Resistencia, para escuchar la lectura de la memoria anual, nombramiento de la comisión directiva y tratar otros asuntos.

LUCHA ROMANA

Anoche en el teatro Casino continuó el asalto en suspenso de la noche anterior, entre Ralcevich y Winter.

Aunque el resultado de esta lucha estaba previsto por la superioridad de Ralcevich, Winter se defendió tenazmente durante todo el asalto.

Después de 15 minutos Ralcevich venció á Winter con un golpe de cintura invertida.

La lucha siguiente entre Heusch y Priano fué bastante movida, á pesar de la diferencia de peso de ambos contrincantes.

A los 16 minutos de lucha venció Heusch con un "medio nelson" y toma de brazos en tierra.

Vervet y Coenen lucharon durante 25 minutos, y no obstante los esfuerzos que hicieron ambos por adjudicarse el triunfo, el asalto no pudo definirse.

Esta lucha seguirá esta noche á las 11 y á continuación se iniciará el asalto entre Felgenhauer y Jourdan.

Por encontrarse enfermo Zavalsaro, actuará de juez Orlandini.

SOCIEDADES Y CIRCULOS

LAGO DI COMO—Lucido estuvo anoche el sarao que esta sociedad ofreció á las familias de sus socios, en su local social, donde se pasó un rato de agradable sociabilidad.

FRATELLANZA ARTIGIANA— Un buen grupo de familias participó animadamente de la tertulia familiar que dió esta sociedad en su salón social recientemente decorado

CLUB EXCURSIONISTA MAR Y TIERRA—El 7 del corriente se realizará en el salón biógrafo Segundo Coliseo, una función cinematográfica y concierto dedicado á este club.

Han prometido prestar su concurso, las profesoras Luisa Viñes de Montenverde y Elisa Butta; los profesores Mario Rodríguez Arena y Sinópoli, y los monologuistas Luis Pastorello y Eduardo Morello Mussi.

Amenizará el acto, la banda patrocinada por el señor Carlos Raggio.

CENTRO REPUBLICANO ESPAÑOL —Renovó su comisión directiva, en la siguiente forma:

Presidente, Ricardo Talaverano; vicepresidente, Mateo Castro; secretario, A. Guede Núñez; tesorero, José Despax secretario contador, Manuel Caramés, bibliotecario, Hipólito G. de Andoin; vocales, Baldomero Pujadas, Angel Mosquera, Juan Hors, Manuel Pérez Pradas, Domingo Rodríguez, César González, Antero Revelles, Juan Pons, y José Acosta; suplentes, Valentín Díaz, Martín Salvador, Manuel Rodríguez, José Rivalta, Delfín Mir y Fes, Alonso Aboy Castro, Adolfo Arias Lantero y Angel Lobeto

ASOCIACION ESPAÑOLA DE S M DE BUENOS AIRES—Ha aparecido la revista mensual que publica esta sociedad, correspondiente al mes en curso, la cual contiene interesantes datos relacionados con el movimiento de la sociedad y amenas colaboraciones literarias

En el boletín mensual se publican datos estadísticos correspondientes al mes de Julio referentes al movimiento habido en el consultorio jurídico y á la asistencia médica de los asociados

Durante el mes próximo pasado han sido asistidos 836 enfermos á domicilio en los distintos radios del municipio, y 6.652 enfermos en los consultorios de la casa central y sucursales

BIBLIOGRAFIA

LA ARGENTINA EN EUROPA Llegó el número 11 de la revista "La Argentina en Europa", publicación que se edita en Barcelona, con propósitos de acercamiento hispano-argentino.

Contiene este número un abundante é interesante material.

AMOR DE LOS EXTRANJEROS A LA PATRIA ARGENTINA — El profesor R. Monner Sans, ha publicado en un folleto su conferencia leída en el salón de actos públicos de la Unión Ibero-Americana, el 14 de Agosto de 1907. Las ideas de lo escrito, siempre gratas por el espíritu de confraternidad que las alienta y su forma galana, dan mucho mérito al folleto.

LA ASAMBLEA DE 1813 Y EL DOCTOR PEDRO J. AGRELO) Con este título han sido reunidos un estudio sobre la personalidad del doctor Pedro J. Agrelo y algunas referencias sobre la asamblea del año 1813, que tienen especial atingencia con el escudo de la provincia de Buenos Aires, en cuanto se refiere á su formación é incidencias á que ella dió motivo.

ESTUDIOS—Apareció el número correspondiente á Agosto, de esta revista redactada por miembros de la Academia Literaria del Plata. Además de sus secciones científicas y literarias, trae otros artículos de interés, suscriptos por firmas conocidas.

CENTROS SOCIALES

LAS ULTIMAS FIESTAS

FUNCIONES Y BAILES

Buen éxito, en general, alcanzaron las diversas fiestas que organizaron los centros sociales, en obsequio de las familias de sus socios

Los salones donde se desarrollaron estas fiestas estuvieron muy concurridos y la animación se mantuvo durante todo el trascurso de las fiestas.

CIRCULO ATILA—Lucida resultó la fiesta de gala que este círculo ofreció á sus relaciones, en el salón de la Colonia Italiana, en honor de los iniciadores y fundadores del círculo, Oreste Ricci, Julio Petrati, Antonio Botta y Américo Botta

El cuadro social representó con acierto las obras "Un recibo original", "Lo que es la vida" y "Parada y fonda".

El espectáculo teatral terminó con algunos interesantes números á cargo del imitador Mario, y luego se realizó un animado baile familiar

SUBMARINO PERAL PRIMITIVO— Mucha animación reinó durante el desarrollo del baile de gala extraordinario que dió esta sociedad, en el salón La Argentina, fiesta de la cual participaron muchas parejas.

JOVENES AMANTES DEL ARTE— Ante una numerosa concurrencia se realizó anteanoche la función seguida de baile de gala, que, en conmemoración de su 1.er aniversario, efectuó este centro filodramático, en el salón de la Lago di Como

El cuadro dramático social, con el acierto que le caracteriza, representó las obras "Alma gaucha" y "Buenos amigos", que fueron muy aplaudidas.

Terminada la representación, se inició un baile familiar, que se mantuvo en la misma animación hasta las primeras horas del día

HIJOS DE RIANJE ("No me caso...", "Una limosna por Dios!" y "Ni tanto... ni tan calvo", constituyeron el programa de la fiesta que este centro dió anteanoche, en el salón Concordia, donde se pasó un rato muy animado

NUEVO ORFEON CORUÑES -Adquirió buenas proporciones la fiesta de gala que, en honor de los socios fundadores Ramón Barros, Manuel Boullón, Jenaro Torrecilla, Ramón Suárez, José Alonso y Ramón Blanco dió esta sociedad, en el local del Orfeón Español

La fiesta se vió favorecida por numerosa concurrencia, que gustó de un buen programa teatral y de concierto cuyos números fueron muy aplaudidos

La fiesta finalizó con un animado baile, que se prolongó hasta las primeras horas del día subsiguiente.

FRAY MOCHO —Con una interesante fiesta conmemoró esta agrupación su primer aniversario, en el local de Les Enfants de Beranger, y en honor de la comisión auxiliar de señoritas

Fueron representadas las obras "Médico por fuerza", "El asistente" y el diágolo "¡Era un ángel!", interpretado por los niños Marcelina y Fermín Isorna, quienes fueron muy aplaudidos

LA PAMPA ARGENTINA En honor del presidente de esta asociación, Andrés Pérez, se realizó una animada fiesta, en el local de la Nazionale Italiana, donde se desarrolló un atrayente y variado programa teatral, para luego finalizar con un animado baile.

JUAN DOMENECH—Buen éxito alcanzó la función seguida de baile de gala que, en honor y á beneficio del aficionado y director de este cuadro, Ramón Rodríguez, se efectuó en el local de la Mariano Moreno.

El programa de la fiesta lo compusieron las obras "El sargento Palma" y "Mil duros y mi mujer", que fueron representadas con bastante acierto por los aficionados del cuadro

Después de la representación hubo un animado baile

JUVENTUD DEL DIA Alcanzó un éxito lucido, á juzgar por la numerosa concurrencia que atrajo, el baile de gala que, en honor del centro Belgrano Alegre, ofreció en el local de la Asociación Española de Belgrano.

LAS FIESTAS DE AYER

CARAS Y CARETAS—Muy concurrida y animada estuvo la fiesta diurna que este centro ofrece mensualmente á sus asociados, en el salón de la Colonia Italiana

SUBMARINO PERAL—Una vez más exterioriza en la fiesta de ayer, por la tarde, la armonía y la animación que reina entre las familias que participan de las fiestas que organiza esta antigua sociedad

CLUB SOCIAL C Z—Ante un buen conjunto de parejas se efectuó la fiesta diurna mensual, en el local del Centro de Almaceneros.

LOS INMORTALES — En el local de la sociedad XX Settembre dió ayer por la tarde, un baile, en el que reinó mucha animación.

LAS FLORES—Concurrida y animada estuvo la fiesta diurna de gala que ofreció este centro, en el local de la Giuseppe Garibaldi.

CENTRO ESPAÑA—Muchas parejas participaron de la fiesta mensual ofrecida por este centro, en el local de Les Enfants de Beranger.

TOME Y TRAIGA—En honor del club Adolfo Calvete, dió ayer este centro una fiesta diurna de gala, que se mantuvo animada y concurrida.

OTRAS INFORMACIONES

LA RENAISSANCE—El consejo de administración de esta sociedad ha distribuído numerosas invitaciones familiares para el concierto seguido de baile que dará el 16 del corriente, á las 9 de la noche, en la sala del círculo Les Enfants de Beranger

I TROVATORI—Circulan las invitaciones familiares para el baile que esta sociedad ofrecerá á sus muchas relaciones el sábado próximo, en el salón La Argentina.

VERDES Y ROSAS — Ha organizado para el corriente mes dos fiestas diurnas á efectuarse durante los días 10 y 15 del corriente, en el salón de la sociedad Giuseppe Garibaldi.

JUVENTUD ORENSANA—Continúan con entusiasmo los preparativos para la segunda velada que realizará el 16 del corriente, en el local del Centro de Almacenseros.

CULTO CATOLICO

Peregrinación nacional á Lourdes y Roma—San Juan— Santa Catalina de Sena—San Pedro G. Telmo—San Agustín — San Cristóbal — Santísimo Rosario—Cuarenta horas.

El Papa ha enviado la bendición apostólica á todos los que tomen parte en la peregrinación argentina que saldrá de esta capital á principios de Octubre, para asistir en Roma á las fiestas de clausura del Jubileo Constantiniano.

Todos los sacerdotes peregrinos tendrán la facultad de celebrar, durante el viaje, la misa á bordo.

Los que deseen tomar parte en esta peregrinación deben dirigirse al presbítero Daniel Figueroa, cura de la basílica de San José de Flores, y director de la peregrinación.

La inscripción quedará definitivamente cerrada el 31 del corriente.

—Mañana, á las 8 a. m., en la iglesia de San Juan, se realizará la comunión mensual de Jesús Nazareno.

Por la tarde, á las 4 habrá vía crucis, sermón y bendición

—En la iglesia de Santa Catalina de Sena, hoy habrá misas á las 7.30, 8 30 y 9 30 a. m

Por la tarde, de 4 30 á 5 30, se prepararán niños que deseen hacer su primera comunión; serán oídas confesiones á toda hora del día.

—En la iglesia de San Pedro G. Telmo, con motivo de las fiestas patronales, el sábado próximo serán oídas confesiones durante el día.

Por la noche, á las 8, vísperas solemnes.

—En la iglesia de San Agustín, hoy habrá misas, á las 6, 7, 8, 9 y 9.30 de la mañana.

—En San Cristóbal será rezada ante el correspondiente altar, la devoción al Santo Rosario.

—Hoy festividad de Santo Domingo de Guzmán, en la basílica del Santísimo Rosario, Santo Domingo, cada 15 minutos será dada la comunión; á las 10 a. m., comenzará la solemne función, en la que oficiarán los padres franciscanos y asistirá de medio pontifical, monseñor Espinosa

El panegírico del Santo está á cargo del padre Manuel González Díaz.

El Sacramento permanecerá de manifiesto durante el día; á las 6 p. m., rosario, letanías cantadas y bendición.

—Se realizó ayer por la tarde la distribución de premios á los niños de la Doctrina Cristina, de la que es director Gabriel Emilio Cuello y presidente el señor Arturo Veloso.

A más de 200 niños se le entregaron libros, ropas y juguetes donados por las señoras:

Carlota Díaz de Vivar de Unzué, Leonor Urburu de Anchorena, Inés Ortiz Basualdo de Peña, María L. de Bellocq, Mercedes Peyrallo de Arana, María A. de Etchegoyen y señorita María M. González.

—Cuarenta horas—Nuestra Señora de las Victorias.

INFORMACIONES UTILES

CALENDARIO

Calendario gregoriano — Agosto 4 — Festividad católica — Santo Domingo de Guzmán, confesor y fundador.

Id ortodoxo — Julio 22

Id israelita — 30 de Tamouz de 5673.

Id mahometano — 30 de Schaaban de 1331

VARIAS

El edificio más alto de la ciudad de Buenos Aires es el Congreso Nacional, cuya parte superior de la torre llega á una altura de 90 metros Ahora, como difícilo habitable, el más alto es el de la oficina de ajustes de los ferrocarriles, situado en la calle Paseo Colón y Alsina, el cual tiene una altura de 85 metros.

FECHAS HISTORICAS

5 de Agosto

1550- Fundación de Concepción—El conquistador Valdivia funda á orillas del mar, en la bahía de Talcahuano, la ciudad de Concepción

1783- Capital de Salta La ciudad de Salta es erigida por cédula real en capital de la intendencia del mismo nombre, que comprendía á Tucumán, Santiago del Estero, Catamarca, Jujuy, Nueva Orán y Puna.

1819 —Muerte de Balcarce—Muere en Buenos Aires, á la edad de 45 años, el general don Antonio González Balcarce.

1821—Jura de fidelidad—La Banda Oriental del Uruguay, que se había incorporado al Brasil, por declaración unánime del Congreso, reunido en Montevideo el 31 de Julio, con la condición de que el territorio debía considerarse un Estado distinto de los otros, bajo el nombre de Estado Cisplatino, presta el juramento de fidelidad á la Constitución nacional

Juraron en el Congreso el general Lecor y todas las demás autoridades y empleados, que observarían fiel y lealmente las bases de la Constitución nacional y el pacto de incorporación

Terminado el juramento, salieron del Cabildo, Lecor, los diputados, los capitulares, la Cámara, el consulado, y la comunidad de San Francisco, quienes se dirigieron á la Matriz con la oficialidad y algunos particulares, que los esperaban en la plaza.

Lecor invitó con un banquete á las personas más distinguidas, después de lo cual se dirigieron los empleados á oir una representación en La Comedia.

Al levantarse el telón, se vió expuesto un retrato de don Juan VI, ante el cual se pusieron todos de pie, dieron vítores "al rey de Portugal y á la capitanía Oriental" y agitaron sus pañuelos Un tanto que la música tocaba una marcha y las damas arrojaban desde los palcos moños azules, que prendieron al brazo derecho los jefes, oficiales y demás concurrentes.

Cantado un elogio al rey por la Peronila, siguió la representación

Los festejos duraron tres días

1823—Derrocamiento de Aráoz - El general Javier López, que en Junio de 1821 había sido derrocado del gobierno de la provincia de Tucumán, por el general Bernabé Aráoz, derroca á su vez á éste, el 5 de Agosto de 1823, después de un hecho de armas que tuvo lugar á las 3 30 de la mañana

En la persecución que sufrió el ejército de Aráoz, se le tomaron más de 50 hombres, entre ellos el general Martín Bustos, don Pedro J Aráoz, don Fernando Gordillo y don Mariano Villa, quienes fueron fusilados por orden de López, á las 6 de la mañana del día siguiente.

Don Bernabé Aráoz, fué á asilarse á Salta.

1840—Expedición de Lavalle—La escuadra francesa, á cuyo bordo estaban las tropas del general don Juan Lavalle, llega á San Pedro, y allí desembarca una fuerza como de mil hombres, á las órdenes de los coroneles Rico, Vélez y Avalos. Esa fuerza desaloja las guardias y se interna en la campaña de Buenos Aires, para conseguir caballos, cosa que logra fácilmente

Al día siguiente desembarca el resto del ejército de Lavalle, en el Baradero, y se pone en marcha hacia la capital.

1852—El Rosario, de Santa Fe declarado ciudad—Cuando se pronunció la ciudad de Santa Fe contra la tiranía de Rosas, en el mes de Diciembre de 1851, el gobernador, don Pascual Echagüe, reunió las fuerzas y se dirigió á Buenos Aires.

En esas circunstancias asumió el gobierno de la provincia don Domingo Crespo, que fué quien declaró ciudad á la Villa del Rosario, por un decreto que decía así, en su parte final:

"Por tanto, ordeno y mando, que se le haya, tenga y reconozca á la antes villa del Rosario, por la ciudad del Rosario de Santa Fe, guardándose todos los fueros y prerrogativas que como á tal le corresponden; para lo que expido el presente título firmado por mi mano, sellado con el sello de mi despacho, y refrendado por el ministro-secretario general. Dado en la ciudad de Santa Fe de la Vera Cruz, capital de la provincia, á los cinco días del mes de Agosto del año del Señor mil ochocientos cincuenta y dos.—Domingo Crespo.—Manuel Leiva".

1861—Entrevista Mitre-Urquiza-Derqui—Buenos Aires acababa de separarse nuevamente de las demás provincias confederadas, y los ejércitos de ambas partes estaban próximos y decididos á batirse.

En tal estado, se intenta una conciliación: los generales Mitre y Urquiza y el Presidente Derqui, tienen una entrevista á bordo del vapor inglés "Oberón", en el puerto de las Piedras: pero no llegan á un resultado satisfactorio.

Se intentaron luego otras negociaciones sin resultado, y el 22 de Agosto, quedaron definitivamente rotas, con cinco días para recomenzar las hostilidades.

1868—Rendición del coronel Martínez—El coronel Martínez, jefe de los paraguayos que se habían internado en el Chaco y habían sido derrotados el 30 de Julio, en el combate de la Laguna Vera, se rinde con algunas municiones al general Rivas, que durante varios días había bombardeado, sin descanso, á aquella tropa aislada y sin recursos. Los rendidos fueron 1.300 hombres, entre jefes, oficiales y soldados.

Se encontraban en un estado lamentable; muchos heridos, todos muertos de hambre; el jefe Martínez no podía hablar de debilidad.

Era uno de esos triunfos que entristecen al mismo vencedor.

BOLETIN DEL DIA

Servicio general de correspondencia

Se despachará correspondencia:

PARA MONTEVIDEO

Todos los días hasta las 8.45 p. m. (sin alcance).

PARA RIO GRANDE Y PORTO ALEGRE

(Vía Montevideo)

Todos los días menos los domingos, á las 6.30 p. m. (sin alcance)).

PARA SALTO Y ESCALAS

Los martes, á las 3 p. m., (con alcance hasta las 4 30 p. m.); domingos, jueves y sábados, á las 9 a. m., con alcance hasta las 10.30 a. m.

PARA LA COLONIA

Miércoles, viernes y domingos, á las 7 a. m. (sin alcance).

PARA BOLIVIA (vía Jujuy)

Lunes, miércoles y viernes, á las 7.30 p. m. (sin alcance).

PARA CHILE, PERU Y ECUADOR

(Vía terrestre)

Los jueves y domingos, á las 7 a. m., con alcance hasta las 7.30 de la mañana.

(Vía marítima)

El 10, á las 3 p. m., en el Elkab, tocando Punta Arenas, Valparaíso y el Callao (con alcance hasta las 6.30 de la noche).

PARA ASUNCION Y MATTO GROSSO

Los martes, jueves y domingos, á las 8 a. m., (con alcance hasta las 8.15 de la noche).

PARA EUROPA

El 7, á las 8 a. m., en el Cádiz, tocando Brasil y Canarias (con alcance hasta las 3 p. m.)

El 7, á las 2 p. m., en el Citá di Torino, tocando Brasil y Dakar (sin alcance).

El 8, á las 8 a. m., en el Arlanza, tocando Brasil y Madeira (con alcance hasta las 3 p. m.).

El 8, á las 8 a. m., en el Highland Laddie, tocando Canarias (sin alcance).

El 8, á las 8 a. m., en La Gascogne, tocando Brasil y Dakar (sin alcance).

El 9, á las 8 a. m., en el Sequana, tocando Brasil y Dakar (sin alcance).

El 9, á las 8 a. m., en el Duca d'Aosta, tocando Dakar (sin alcance).

El 9, á la 1 p. m., en el Formosa, tocando Brasil y Dakar (sin alcance).

El 9, á las 3 p m., en el Oronsa, tocando Brasil y Cabo Verde (sin alcance)).

El 11, á las 8 a. m., en el Descado, tocando Brasil (sin alcance).

PARA LOS PUERTOS DEL SUR

El 9 de Agosto, á las 10 a. m., en el Pte. **Mitre, para Río Gallegos y escalas**

PARA NORTE AMERICA

El 8 de Agosto, á las 8 a. m., en el Byron, tocando Brasil y Barbados (con alcance hasta las 3 p. m.)

Se distribuirá correspondencia:

DE EUROPA

El 4, en el Cap Finisterre, con fechas hasta el 19 de Julio.

El 4, en el Oriana, con fechas hasta el 15 de Julio.

El 5, en el Sierra Nevada, con fechas hasta el 17 de Julio.

El 8, en el Highland Loch, con fechas hasta el 17 de Julio.

El 8, en el Zeelandia, con fechas hasta el 20 de Julio.

El 9, en el Amazón, con fechas hasta el 20 de Julio.

El 9 en el Plata, con fechas hasta el 20 de Julio

El 9, en el Re Vittorio, con fechas hasta el 23 de Julio.

DE NORTE AMERICA

El 6 de Agosto, en el Vandyck, con fechas hasta el 12 de Julio.

Asumblea de vegetarianos

Mañana á las 7.30 p. m., el centro vegetariano Sol y Tierra, reunirá á sus adherentes para tratar asuntos de interés general.

La reunión tendrá lugar en su secretaría, Jufré 52.

BOLSA, BANCA Y COMERCIO

RESUMEN DE LA SEMANA

No se presta á muchas consideraciones la semana terminada, porque el movimiento comercial, sujeto á la liquidación de operaciones, correspondientes al mes de Julio, ha sido de proporciones algún tanto limitadas.

La nota principal fué constituída por las extracciones de oro que se hicieron á la Caja de Conversión, para los embarques con destino al exterior, á fin de cubrir los saldos del intercambio y pagar dividendos.

Esa exportación metálica es tanto más intensa, cuanto que es absoluta la escasez de cambios, para responder á las necesidades de la plaza.

Durante la semana entraron en la Caja de Conversión $ oro 84 970.31, y salieron 1 713.781 45. El stock metálico disminuyó así $ oro 1.648.811.13, y la circulación monetaria, en proporción equivalente, tuvo una disminución de $ m/n 3 747 298.02.

La condición comercial viene mejorando, con las liquidaciones con la campaña, cuyas finanzas igualmente se normalizan por el producto de la última cosecha. Un dato que abona en tal sentido, son las menores necesidades que hay de moneda, confirmándolo también, la demanda de dinero, menos intensa, que se siente en los Bancos desde el mes pasado

Los descuentos se realizan con un poco más de liberalidad, aunque en proporciones algo inferiores, por la selección de firmas entre las cuales se descartan cada vez más, las de especulación

Con los cambios, el movimiento se mantuvo reducido

á 18; id id gordas id 12.50 á 13; id regular gordura, de 10 á 12.
Rambouillet, para invernar, pesos 9 á 10.
gordos, según gordura de pesos 4 á 5.
gordos, según gordura de pesos 5.50 á 6.

(Porcinos)

gordos, mestizos, especiales (1 kilo) de pesos 0.42 á 0.45; id id gordos id id de 0.42 á 0.43.
gordos criollos, gordos (1 kilo) de pesos 0.32 á 0.36; id id carne gorda id id de 0.30 á 0.30.
gordos, según gordura (uno), de pesos 2 á 6.

MERCADO DE CEREALES

PRECIOS Y EXPORTACIONES

La exportación de cereales se especializa en la actualidad en los embarques de maíz, de cuyo grano salieron durante la semana próxima pasada 13.297 toneladas.

La exportación de los demás granos en la semana alcanzó á 13.036 toneladas trigo, 13.170 de lino y 8.565 de avena.

—

Desde el 1.º de Enero hasta el sábado último, la exportación agrícola, comparada con la del año próximo pasado en igual espacio de tiempo, arroja las siguientes cantidades, en toneladas:

CEREALES	1912	1913
Trigo	2.085.308	2.568.821
Maíz	1.726.396	2.597.474
Lino	385.496	778.705
Avena	805.215	793.072
Totales	5.002.415	6.738.076

—

Publicamos en seguida un resumen de las últimas operaciones de cereales realizadas en esta plaza y en el Rosario, para entrega inmediata y á plazos, precios por 100 kilogramos:

BUENOS AIRES

Fechas de venta	Fechas de entrega	
TRIGO		
		Agos. Sept.
Julio 31		9.20 9.25
Julio 24		9.25 9.40
Julio 17		9.20 9.35
Julio 10		9.10 9.30
MAIZ		
		Agost. Sept. Oct.
Julio 31		5.15 5.30 5.45
Julio 24		5.20 5.30 5.40
Julio 17		5.25 5.40 5.50
Julio 10		5.30 5.40 5.50
LINO		
		Agost. Sept. Oct.
Julio 31		12.75 13.05 13.20
Julio 24		12.30 12.55 12 65
Julio 17		12.10 12.30 12.45
Julio 10		11.75 11.90 12 —
AVENA		
		Agost.
Julio 31		6.15
Julio 24		6 —

ROSARIO

TRIGO	N.º 1	Número 2		
	Agos.	Agos.	Sept.	Oct.
Julio 31	8.90	8.20	8.30	8.40
Julio 24	9 —	8.20	8.40	—
MAIZ				
			Agost. Sept.	Oct.
Julio 31			4.95 5.05	5.90
Julio 24			4.95 5.10	5.20
Julio 17			5 — 5.15	5.25
Julio 10			5.05 5.15	5.25
LINO				
			Agost. Sept.	Oct.
Julio 31			12.45 12.60	12.85
Julio 24			12.20 12.20	12.35
Julio 17			11.85 12 —	12.30
Julio 10			11.85 11.55	11.70

VALOR DE LA PROPIEDAD

—

BRAVO BARROS Y CIA

Casa Belgrano 3123, con edificio muy antiguo y terreno de 8.66 metros de frente por 32.70 de fondo en un costado y 32.56 metros en otro. Superficie 282.57 metros cuadrados en pesos 42.500, que equivale á pesos 150.40 el m². Comprador, señor Inocencio Rillo.

Casa Tronador 4055, de 8.66 metros de frente por 25.98 metros de fondo. Superficie, 224.98 metros cuadrados, en 7.500, que equivale á pesos 33.33 el metro cuadrado. Compradora, señorita Adelina Cernadas.

Terreno en San Miguel, calles Juan Charlone, Manuel Fraga, Pasaral, Farías y Gelli y Obes, con una superficie de 14.026.88 metros cuadrados, á razón de pesos 2.40 el metro cuadrado. Total pesos 33.666.45. Venta por orden judicial. Comprador, señor Juan A. Chillibroste.

Terrenos en el pueblo Rawson (partido de Chacabuco), próximos á la plaza é iglesia, con superficies de 713 á 6.328 metros cuadrados á precios que varían entre pesos 0.64 y 0.46 el metro cuadrado. Total pesos 21.903. Compradores, señores Vicente Ferrere, E. Vilogo, Juan Rossi, Julio Canzani, Juan Márquez Arribeños, Santiago Giacchero, R. M. Maschese, O. S. Marchese, Juan Zamarrubia, José Mangione y Juan Cristalli.

Terreno calle Vera entre Acevedo y Güiñuchaga, con una superficie de 208.72 metros cuadrados, á razón de pesos 40, el metro cuadrado. Total pesos 8.349. Comprador, señor Pedro Colli.

Terreno en Avellaneda, calle Güemes entre Comodoro Rivadavia y Almirante Boller, con una superficie de 385.13 metros cuadrados, á razón de pesos 12.66 el metro cuadrado. Total pesos 4.879. Comprador, señor Rodolfo A. Molino.

Campo en el partido de Merlo, á 10 cuadras de la estación Libertad, á 15 de Pontevedra, á 30 de Merlo, á 35 de Gonzáles Catán, y á 40 de Ituzaingó, 144 hectáreas, 82 áreas, 51 centiáreas, lindando con los señores Juan Smith, Joaquín Cordero, Nicolasa Juárez de Castro, Eugenia Días y herederos de Benito Merlo, en la suma de 170.000 pesos, que equivale á pesos 1.190.18 por hectárea. Venta por orden judicial. Compradora, Mariana J. de Uthurralt.

Campo en el partido de la Magdalena, á 2 leguas de la estación Arditi, á 6 de la Magdalena, 106 hectáreas, 54 áreas, 26 centiáreas, lindando con los señores Rufino Romero, Bonifacio Mesa, Rufina A. de Aranda, Isidoro Puchuri, en la suma de 23.400 pesos, que equivale á pesos 455.30 la hectárea. Venta por orden judicial. Comprador, señor Domingo Gotelli.

Importan estas ventas la suma de pesos 312.197.49.

CORVERA Y PERALTA MARTINEZ

Casa calle Perú 1839, por orden judicial, 7.79 metros de frente por 29.88 metros de fondo y superficie total de 210.27 metros cuadrados, en la suma de 47.500 pesos, ó sea á razón de pesos 158.10 el metro cuadrado. Comprador, señor Domingo Rimassa.

Casa, calle Matheu 1100, á 1113, por orden judicial, midiendo 7.55 metros de frente por 18.77 metros de fondo en el costado Norte, 19.09 metros en el del Sur y superficie total de 142.92 metros cuadrados, en la suma de pesos 27.800 ó sea á razón de pesos 194.51 el metro cuadrado. Compradora, señora Juana Rubino de González Bosch.

BACIGALUPPI Y RUA

Un lote de terreno en la Floresta, con frente á la avenida Escalada entre Herrera y Bonifacio, Superficie de cada lote 288 varas cuadradas, Vendido á razón de pesos 18,88 el metro cuadrado. Importa esta venta pesos 6.480. Comprador, señor Artemio Giannelo.

Lotes de terreno en la Floresta, que comprenden la esquina de las calles Curupaytí y Heredia, con superficies que varían entre 300 y 446,60 varas cuadradas obtuvo de pesos 18 á pesos 8.88 el metro cuadrado. Importa 15.000 pesos. Resultaron compradores los señores Vicente Martínez, Antonio Valdez, A. Salmoiraghi, Domingo Vergani y Emilio Cúneo.

Belgrano, 6 lotes en la antigua de Tornquist. Con frente á la de Aguilar entre Amenábar y Cabildo. Varían las superficies de los lotes entre 300 y 500 v. c. Obtuvo de 45,75 á pesos 49,50 el metro cuadrado. Importa esta venta la suma de 28.613. Fueron compradores los señores Francisco E. Barillari y Angel González Molina.

Floresta, E. C. S. (entre Mar del Plata, Miramar y Necochea), próximos á la estación Chapadmalal, y campos de Don Emilio de Hoz. Vendiéronse totalizando 60 lotes á precios que varían entre pesos 8 y 11 la mensualidad, en 100 mensualidades sin interés. Importa esta venta la suma de pesos [illegible]. Fueron compradores varios.

Lotes con frente á la [illegible] de Homero [illegible]

Venta en 120 mensualidades, sin interés. Compradores señores Rafael Dacarlo, Rufino Casé y Benito Sauze (2 lotes).

Campo en la provincia de San Luis. Venta por orden judicial, compuesto de 2.305 hectáreas, 31 áreas y 97 centiáreas. Ubicado en El Mataco, partido de Los Chosmes, departamento de la capital. Vendido en 18.000 pesos. Comprador, señor Agustín Obelleyro (en comisión).

Terreno, calle Moreto al lado de Areco. Superficie 200 v. c. Vendido á razón de 8.50 pesos la v. c. Importe pesos 2.550. Comprador, señor Antonio Serrano.

En Mar del Plata, 2 lotes de terreno en la chacra 289 con superficie de 900 v. c. Obtúvose pesos 6.66 el m. c. Importe pesos 4.500. Compradores, señores Jacinto Liosa y Ernesto Lanusse.

Importan estas ventas pesos 117.761.

GUERRICO Y WILLIAMS

Propiedad Avellaneda 1002 al 1004, esquina Añasco 394, en terreno de 8.45 metros de frente Avellaneda por 20 metros á Añasco, teniendo en sus contrafrentes 8.50 metros y 19.07 metros. Venta por orden judicial en 14.500 pesos, lo que arroja un promedio de pesos 88 el metro cuadrado. Comprador señor Pedro González.

Propiedad Avellaneda 1001 esquina Añasco 408, en terreno de 12.30 metros de frente á Avellaneda por 11.18 metros á Añasco, teniendo en sus contrafrentes 13.04 metros y 11.86 metros. Venta por orden judicial en 14.150 pesos, lo que arroja un promedio de pesos 97 el metro cuadrado. Comprador, señor Javier Noguer.

Propiedad Añasco 418, en terreno de 8.05 metros de frente por 11.56 metros en un costado, 14.08 metros en otro y 9.07 metros en el contrafrente. Venta por orden judicial, en pesos 9.200, lo que arroja un promedio de pesos 83 el metro cuadrado. Comprador, señor Javier Noguer.

Añasco 564 al 574, edificio antiguo, en terreno de 7.79 metros de frente por 16.26 metros en un costado y 15.45 metros en otro. Venta por orden judicial, en pesos 6.060, lo que arroja un promedio de pesos 54 el metro cuadrado Comprador, señor Tomás Libré.

En Necochea, en la chacra 41 se vendieron 19 lotes á precios entre pesos 1.50 y 2.50 la mensualidad, en 100 meses sin interés. Importa pesos 3.530. Compradores, señores Manuel Iglesias, señora Octavia M. de Muller, Sara Valestrini, Catalina Loudero y señor Juan Macgowan.

FURST ZAPIOLA Y Cía.

Judicial. Campo en Río Negro en la colonia Valcheta, á 25 cuadras de la estación del mismo nombre, lote número 27, compuesto de 625 hectáreas, lindando al NO con campo fiscal, al SE. con A. Rial, al NE. con R. Rial, y al SO. con A. Junca, en pesos 12.812.50. Sale á pesos 20.50 la hectárea. Compradores, señores Peirano, Podestá y compañía.

Sobre Floresta, en Villa Insuperable con frente al bulevar Circunvalación, (General Paz), y á las calles Alsina, Avellaneda, Mitre, Sarmiento, General Campos y Belgrano, se vendieron 63 lotes cuyas dimensiones varían entre 127 y 520 varas cuadradas, á precios que fluctuaron entre pesos 13.50 y 31.50 la mensualidad, en 100 mensualidades. Importe de esta operación, 132.300 pesos. Resultaron compradores los señores Domingo Beroni, Barone Vincenso, José Brea, Domingo Graziani, Damián López, Victorio A. Ronchetti, Enrique Notaris, Isaac Tarrab, Juan Larraburu, Benito Rigotti, Manuel Injerto, Carlos Lacombe, Rodolfo Balforde, Podestá y Sousa, Sebastián Hernández, Salvador Vitrio, Adolfo Sirvent, Pascual Occhelini, José Misseri, Eladio Crespo, Ezequiel González, José Elris, José Hipólito, Francisco Martorelli y otros.

En Floresta, la esquina de Cosquín y Arrecifes, dividida en 6 lotes, cuyas superficies varían entre 184 y 259 varas, á precios que variaron entre pesos 22 y 29 la mensualidad, en 120 mensualidades. Venta efectuada por cuenta y orden de la Sociedad La Progresista. Resultaron compradores los señores Luis Oliveri, Antonio Ricche, Antonio Sirula, Juan Marrero.

Estas ventas ascienden á 154 662.50 pesos.

ENRIQUE D. LAGOS y Cía

San Martín 880, terreno con edificio antiguo, de 10 varas de frente por 50 varas de fondo, superficie total 500 varas cuadradas, en pesos 120 000, sale el metro cuadrado á pesos 320. Comprador, señor William Mendel.

De los 41 lotes anunciados sobre las calles Cosquín, Andalgalá, Carhué, Guaminí, Chascomús y otras, vendiéronse 20 lotes, de acuerdo con el siguiente detalle:

Seis lotes calle Cosquín entre Chascomús y Tandil, lotes de 632 varas cuadradas á 300, en pesos 12.480.

Tres lotes calle Andalgalá entre la de Chascomús y Tandil, lotes de 502 con 27 varas cuadradas, en 7.200 pesos.

Dos lotes Chascomús esquina Andalgalá, con 588 varas cuadradas, en pesos 9.000.

Tres lotes calle Carhué entre Chascomús y Areco, de 496.83 varas cuadradas á 296.33, en pesos 7.480.

Tres lotes calle Guaminí entre Chascomús y Tandil, de 200 á 500 varas cuadradas, en pesos 6.320.

Un lote esquina Guaminí y Chascomús, con 308 varas cuadradas, en pesos 2.480.

Chascomús esquina Montiel, las dos esquinas 638 varas cuadradas, en pesos 4.760 Resultaron compradores los señores V. Corsico, José Petrocino, E. Morelli, F. Penna, L. Perrin, Juan Bona, B. Schenone, N. González, Elías Pérez, Ramón Vidal, Valencio Mava, A. Barbato, M. Gentile, M. Martínez, S. Tempo y otros.

Importan estas ventas 169.720 pesos.

ESTANISLAO VARGAS

Ha vendido en Florida, partido de Vicente López, con frente á la Avenida San Martín á 5 cuadras de la estación del F. C. C. C. y 5 cuadras de la del F. C. C. A., una fracción de 12 728 metros cuadrados en 72 000 pesos á los señores Alfonso S Tomada y Nicolás Rasualdo (hijo).

En el mismo pueblo á una y media cuadras de la estación una casita en pesos 5 500, al señor N. Querido.

En Floresta, 8 lotes á 2 y 3 cuadras de la estación, á razón de pesos 11 el metro. Compradores, señor Agostino Chinelli, John Geldart, John Poddigton, Andrés Otero y Angelio Gilardi. Total pesos 18 078 36.

En Villa Ballester, lado Villa Klein, 3 lotes, á los señores José Fernández, Panelas, Isabel Bertioux, é Higinio Ramón, en pesos 5 280, lo que forma un total de ventas de pesos 100.856.36.

ARTURO RODRIGUEZ ORTIZ

En Avellaneda, casita de madera calle Agüero 989, en terreno de 168.72 metros cuadrados, en $ 4.800. Comprador, señor José Devoto; resulta el m. c. á $ 27.

En Quilmes, propiedad de 3 piezas, en terreno de 20 por 50 varas, calle Cervecería Argentina 782, en $ 14.200. Comprador, Cervecería Argentina de Quilmes.

En Quilmes, 2 lotes de terreno, calle Humberto I, Garibaldi y número 3, en 50 mensualidades, lotes de 300 y 400 varas, á $ 2.70, 2.90 y 3 la vara cuadrada. Compradores, señores Pablo F. Marreño y Carlos Bieber.

CARLOS OLMI

Judicial, ha vendido ayer un terreno ubicado calle Gutiérrez 3560, entre Pueyrredón y Laprida, que mide 8,66 metros de frente por 35.50 de fondo, ó sean 307 metros cuadrados con 50 centímetros. Vendido en 30.750 pesos; esle el m. c. á $ 100. Comprador, Juan Byrnes.

ARTURO DEMARCO

Casa Franklin 2034, con base de pesos 3,000 en 3.300, cargando con pesos 10.200 en hipoteca. Comprador, señor José Iacra.

Casa Franklin 2014, en pesos 13.300. Comprador, señor Gabino G. Monasterio.

Casa Andrés Lamas 980, en 11.300 pesos. Comprador, señor M. Calabrese.

Casa, Newton 1227, en pesos 15.000.

Terreno Larrambal entre Chascomús y Directorio, de una superficie de 858 varas á pesos 7 la vara cuadrada. Comprador, señor Enrique S. Davoto.

Venta de haciendas

RIVERO Y VIALE

Como tenían anunciado estos martilleros del Saladillo, ferrocarril Sud, efectuaron en los días 1.º y 2 su 240 remate-feria con el siguiente resultado:

Por vacas especiales en gordura, de $ 168.50 á 183; bueyes especiales en gordura, de 158.50 á 173.50; novillos gordos, de 138 á 148; vacas gordas, de 82 á 97; bueyes gordos, de 137 á 147.50; vaquillonas gordas, de 76 á 85; vacas invernada, de 66 á 73; vacas con cría, de 49.50 á 78.50; vaquillonas y terneros, de 37.50 á 62.50; bueyes de trabajo, de 88 á 100; novillos invernada, de [illegible] á 97.50; ovejas gordas, de 11 á [illegible]

guas, de 8.25 á 39.50; caballos, de 22 á 42.

—Los mismos martilleros vendieron particularmente del señor Miguel Bustingorry al señor Pedro Mathieu, 200 vacas para invernada, secas, á 100 $, y 120 novillos de 2 y 1/2 años, á 120 $. Importa esta operación, $ 24.400 m|n.

ADOLFO F. GOMEZ

Resultado de su 171 remate-feria efectuado en Bolívar, F. C. S.: Bueyes gordos, de pesos 145.50 á 168; id carne gordos, 130 á 138; novillos gordos, de 137.50 á 150; id carne gorda, 114 á 132; id invernada, 79.50 á 90; novillitos de año mestizos, 73 á 86; id id 10 meses mestizos, 59 á 66; vacas gordas especiales, 143; id carne gorda y gordas, 91.50 á 110; id con cría lo que pisa á 61.50; torunos carne gorda, á 110; vaquillonas gordas, 61 á 88; capones consumo Rambouillet, 8.80 á 8.85 ovejas con cordero lo que pisa, 7 á 8.10; cerdos, 37.50 á 75; caballos, á 53; gallinas, á 11.

CORDONER Y SARRACINO

Resultado obtenido en el 16 remate-feria efectuado en Las Heras, el domingo 27 de Julio: Novillos 3 y 4 años gordos, desde pesos 160 á 180; novillos 2 1/2 y 3 años, buena clase y estado, 122 á 134.50; novillos 1 1/2 á 2 años, buena clase y estado, 79 á 93; vacas gordas excepcionales, 160 á 182; vacas gordas y especiales, 118 á 148; bueyes gordos, 151 á 164; vaquillonas 3 años especiales, 137 á 149; novillitos de 1 y 1 1/2 años, 61 á 73.50; vacas con cría lo que pisa, 60 á 66; 198 capones para invernada, á 10.60; caballos y yeguas, de 36 á 85. Total de las ventas pesos 51.376.

NOTICIAS MARITIMAS

—

VAPORES ESPERADOS EN AGOSTO

Nombre	Bandera	Fecha	Procedencia
Barendrecht	holandesa	4	Liverpool
Drumcliffe	inglesa	4	Pensacola
Harmonides	inglesa	4	Liverpool
D. Bank	inglesa	4	Liverpool
x C. Pinisterre	alemana	4	Hamburgo
S. Gonzo	inglesa	4	Swansea
x Vandyck	inglesa	5	New York
x S. Nevada	alemana	5	Bremen
Konnemerland	holandesa	5	Amsterdam
O. Fredrik	sueca	5	Gothenburg
Malta	francesa	6	Dunkerque
A. Ponty	francesa	6	Dunkerque
María C.	italiana	7	Génova
x P. Quintana	argentina	8	P. del Sur
Hilarius	inglesa	8	Liverpool
x H. Loch	inglesa	8	Londres
Hyades	inglesa	8	New York
x Zeelandia	holandesa	8	Amsterdam
S. Elena	alemana	8	Hamburgo
x Amazón	inglesa	9	Southampton
x Plata	francesa	9	Marsella
x Ro Vittorio	italiana	9	Génova
H. Laird	inglesa	9	Liverpool
B. Laura	alemana	9	Hamburgo
Provence	francesa	10	Marsella
St. Irene	inglesa	10	Amberes
x Oronsa	inglesa	10	Callao (Mº)
Hobredale	inglesa	10	N. York
D. Grange	inglesa	11	Londres
x C. Arcona	alemana	12	Hamburgo
Purley	inglesa	12	New York
Remuera	inglesa	12	Wellington (Mº
x Desna	inglesa	12	Liverpool
Liger	francesa	13	Burdeos
Rossetti	inglesa	14	Liverpool
x Ravenna	italiana	15	Génova
Valdivia	chilena	15	Valparaíso
x Divona	francesa	15	Burdeos
x Coburg	alemana	16	Bremen
Pontos	alemana	16	Hamburgo
Benedict	inglesa	15	Pará
x H. Pride	inglesa	16	Londres
C. of León	inglesa	16	Liverpool
x Orissa	inglesa	16	Liverpool (Mº
Lowenburg	alemana	16	Bremen
x D. di Génova	italiana	16	Génova
W. Prince	inglesa	17	New York
Pruth	inglesa	17	New York
x Araguaya	inglesa	17	Southampton
x K. F. August	alemana	19	Hamburgo
Araby	inglesa	19	Liverpool
Chinese Prince	inglesa	19	Londres
x Avellaneda	argentina	20	P. del Sur
El Paraguayo	inglesa	20	Liverpool
Goodland	holandesa	20	Amsterdam
Aldersgate	inglesa	20	Amberes
x S. Hohenberg	austriaca	20	Trieste
B. Castillo	alemana	20	Hamburgo
A. S. de Lamor	francesa	21	Dunkerque
Hyacinthus	inglesa	21	Liverpool
x I. de Borbón	española	21	Barcelona
x Verdi	inglesa	21	New York
x P. di Udine	italiana	21	Génova
x Cavour	italiana	21	Génova
x Paraná	francesa	22	Marsella
x H. Warrior	inglesa	22	Londres
x Alcalá	inglesa	23	Southampton
x Regina Elena	italiana	23	Génova
x Victoria	inglesa	23	Callao (Mº)
Transport	inglesa	24	Cardiff
Texas	danesa	24	Copenhague
Santa Fe	alemana	25	Hamburgo
El Cordobés	inglesa	25	Londres
x Mendoza	argentina	25	P. del Sur
x Demerara	inglesa	26	Liverpool
x Barcelona	española	27	Barcelona
x C. Ortegal	alemana	29	Hamburgo
x S. Córdoba	alemana	29	Bremen
x Valdivia	francesa	29	Burdeos
x H. Brae	inglesa	29	Londres
Burnholm	inglesa	29	Port Arthur
x Alcalá	inglesa	30	Southampton
x Holandia	holandesa	30	Amsterdam
P. Ingeborg	sueca	30	Gothenburg
x D. degli Abruzzi	italiana	30	Génova
x Ortega	inglesa	31	Liverpool (Mº
x Pampa	francesa	31	Marsella

VAPORES A SALIR EN AGOSTO

Nombre	Bandera	Fecha	Destino
Harmodius	inglesa	4	Liverpool
x Columbia	austriaca	4	Trieste
Manaland	holandesa	5	Amsterdam
R. Grange	inglesa	6	Londres
Hochfeld	alemana	7	Hamburgo
x Cádiz	española	7	Barcelona
x Byron	inglesa	7	New York
x C. di Torino	italiana	7	Génova
x H. Ladilo	inglesa	8	Londres
x La Gascogne	francesa	8	Burdeos
x Arlanza	inglesa	8	Southampton
x Formosa	francesa	9	Marsella
x P. Mitre	argentina	9	R. Gallegos
x Sequana	francesa	9	Burdeos
x D. d'Aosta	italiana	9	Génova
x Oronsa	inglesa	10	Liverpool (Mº
Royal	inglesa	10	Roterdam
x Deseado	inglesa	11	Liverpool
Remuera	inglesa	12	Londres (Mº)
x C. Finisterre	alemana	14	Hamburgo
H. Hanther	inglesa	14	Liverpool
La Negra	inglesa	14	Liverpool
Barbary	inglesa	15	Liverpool
x H. Corrie	inglesa	15	Londres
x Zeelandia	holandesa	15	Amsterdam
Hyperia	inglesa	15	New York
x Amazón	inglesa	15	Southampton
x S. Nevada	alemana	15	Bremen
x I. Isabel	española	15	Barcelona
Raphael	inglesa	15	Liverpool
A. Zedo	francesa	16	Dunkerque
Ponty	francesa	16	Dunkerque
x R. Vittorio	italiana	16	Génova
x Plata	francesa	16	Marsella
Provence	francesa	16	Marsella
x Orissa	inglesa	16	Callao (Mº)
Portuguese P.	inglesa	20	Santos
x P. Quintana	argentina	20	P. del Sur
Hylas	inglesa	20	Amberes
Heimburg	alemana	20	Bremen
x Ravenna	italiana	21	Génova
x C. Arcona	alemana	21	Hamburgo
x Vandyck	inglesa	21	New York
x Divona	francesa	22	Burdeos
x H. Loch	inglesa	22	Londres
x Araguaya	inglesa	22	Southampton
Malta	francesa	22	Dunkerque
Benedict	inglesa	23	Manaos
x D. di Génova	italiana	23	Génova
x Victoria	inglesa	23	Liverpool (M
x Liger	francesa	23	Burdeos
K. Victoria	sueca	25	Gothenburg
x Desna	inglesa	25	Liverpool
Valdivia	chilena	25	Valparaíso
B. Laura	alemana	26	Hamburgo
Konnemerland	holandesa	28	Amsterdam
El Paraguayo	inglesa	28	Liverpool
x Cavour	italiana	28	Génova
x S. Hohenburg	austriaca	30	Trieste
x H. Pride	inglesa	30	Londres
x Alcalá	inglesa	30	Southampton
x P. di Udine	italiana	30	Génova
x Coburg	alemana	30	Bremen
x R. Elena	italiana	30	Génova
x Paraná	francesa	30	Marsella
x Ortega	inglesa	31	Callao (Mº)
O. Fredrik	sueca	31	Gothenburg

x Indica los vapores correos.

ALTURA DE LA MAREA

A las 6 a. m., 25.6 pies; á las 8, 24.10; á las 10, 24; á las 12, 22.6; á las 2, 22.10; á las 4, 23.6 y á las 6, 24 pies. Uno más en el canal Norte.
Viento: NE., ENE. y E.

LLEGADAS A LA RADA

Vapor sueco Oscar Friedrik, de Gotemburgo, con madera, á Allison Bell; id inglés Oaklands Grange, de Amberes, con carga general, á Boulders Hnos.; id español Apolo, de Cardiff, con carbón, á Wilson y Cía.; id inglés Elincluden, de Manchester, con carbón, á C. S. F.; para argentina. La Argentina, de Nueva York, con madera, á Monserrat; fragata Saint Murier, de Amberes, con cemento, á la orden; barca noruega Acadia, de New Brunswick, con madera, á C. Bell y Cía.; id id Sterna, de Mobile, con madera, á Christophersen; fragata noruega Marita, de Boston, con madera, á la orden.

Movimiento del puerto

ENTRADAS— Vapor italiano Duca d'Aosta, de Génova, con pasajeros y carga, en la dársena Norte; id alemán Tucumán, del Rosario, á cargar, en el dique 3; id inglés Oaklands Grange, de Amberes, con carga, en el dock Sur; id español, Infanta Isabel, de Barcelona con pasajeros y carga, en la dársena Norte.

SALIDAS—Vapor alemán Cywill, para Hamburgo, con frutos; id id Tijuca, para Hamburgo, con frutos; id inglesa Blakemoor, Newbiggin y Newcastle, para Rosario á cargar; id [illegible] para Rosario á cargar; id [illegible] para Ro Plata, á

NOMINA DE LOS VAPORES DE ULTRAMAR SURTOS EN EL PUERTO

Dársena Norte — Città di Torino, Infanta Isabel, Badenia, La Gascogne, Arlanza, Cádiz, Duca d'Aosta.

Dique 4 — Byron, H. Heather, Harzburg, H. Corrie, Pardo, La Negra, Formosa.

Dique 3 — Maasland, Lady Ninian, Dowgate, King, G. de Lantsheere, Angola, Tiberius, Sequana, Campana, Sevilla, Sparta, Tucumán.

Dique 2—Granada, Tuebingen, Morazán, Harmodius, Cachalote, Brakar, Seljasia, Grindon Hall, Queen Mary, Columbia.

Dique 1—River Forth, A. Zedé, Fornebo, Indian Trasport, O. Prince, K. Victoria, Rembrandt, Royston Grange, Hibernian, Tocantins.

Dársena Sur—P. Mitre, Doonholm, Harpón, Newfield, Woodbridge, Rauma, Rawson, Inglemoor.

Riachuelo—Malvinas, Alton, Pomona, Bienbrook, St. Michael, Ingleside, Commonwealth, Welbury, Cheviston, Mavisprook, Coleby, P. de Larrinaga, Imperial, Lakonia, Queen Helena, Baile of Franco, Queen Helena, St. Andrews, Trelrleve, Mont Agel, Ardgryfe.

Dock Sur — Carioca, St. Winifred, Escrik, Devonshire, Patagonia, Gulistan, Deseado, Francisco, Matarazzo, Peurose, Oakland Grange.

VAPORES EN VIAJE

Zeelandia, holandés, de Amsterdam para ésta, salió ayer de Río de Janeiro.

Koenig F. August, alemán, de Hamburgo, para ésta, salió ayer de Lisboa.

Infanta Isabel de Borbón, español, saldrá hoy de Barcelona, para ésta.

Victoria, inglés, saldrá hoy del Callao para Montevideo y Liverpool.

Amazón, inglés, de Southampton para ésta, salió ayer de San Vicente.

Cap Villano, alemán, de ésta para Hamburgo, salió ayer de Santos.

Araguaya, inglés, de Southampton para ésta, salió ayer de San Vicente.

Orita, inglés, del Callao para Liverpool, salió ayer de Pernambuco.

Oriana, inglés, de Liverpool para el Callao, salió ayer de Montevideo.

VAPORES ESPERADOS

Hoy: inglés Kelvindale, de Newport, con carbón; id Roxburg, de La Plata, á cargar; id Askehall, de San Nicolás, á cargar; id Hylas, de Rangoon, con carga; id Barendrecht, de Liverpool, con carga; belga Flandes, de Rosario, á cargar; alemán Cap Finisterre, de Hamburgo, con 742 pasajeros y carga; inglés Harmonides, de Liverpool, con carga; id Dingle Bank, de Liverpool, con carga.

Mañana: inglés Vandyck, de Nueva York, con pasajeros y carga; alemán Sierra Nevada, de Bremen, con pasajeros y carga.

VAPORES A SALIR

Hoy inglés Harmodius, para Liverpool, con frutos; inglés Sellasia, para Rosario, á cargar; id Argola, para San Vicente, órdenes, con frutos; austriaco Campania, para Trieste, con frutos; argentino Cachalote, para Santos, con pasto; austriaco Columbia, para Trieste, con pasajeros y carga.

VAPORES DE LOS RIOS

Se esperan hoy: Londres y Río de la Plata de Montevideo, Luna del Carmelo, Dolores Barthe de Posadas, Viena del Salto.

Salen hoy: Roma (á las 7 p. m.), Viena y Río de la Plata (á las 10 p. m.) y Eolo (á las 12 de la noche) para Montevideo.

PASAJEROS

Lista de pasajeros llegados en el vapor Infanta Isabel:

Juan Antonio Rayand, Gregorio Villa Cobos, Telesforo Barcastegui, Elvira Vecino de Barcastegui, Sofía Vecino, Magdalena Tarragó, Pablo Llovet Soler, Julián Gutiérrez, Ezequiel Fernández, Manuel Pérez, Arturo H. Marsá, José Imar, Narcisa Barnoya, Francisca Boix Barnoya, Ana Bejornante, Clara Bejornante, Antonio Fite Torre, Dolores Comas, Dolores Vidiella, Mariana Guibernan, Juan Vega Cabrera y señora, José Urtasun, Francisco Gavifia, Catalina Vidal, Juana Vidal, Josefa P. de Sauzo y familia, José Batagans, Aurora Rodríguez, Isabel Gil Testas Victoria Patagano, Margarita Agustín G., Matilde Sarrasqueta, Carmen Sil, María Coigonia, José Amoliaga, Francisco Buntrón, Pedro Agudo, Angel Aztagas, Mercedes González, Martín Salleras, María Laspatas, Juan Brozas y familia, Antonia Subre, Francisco Español, Antonia Herrero de Mayans y familia, Emilia Rivera, Nemesio Caro, Florentino Led, Eugenio Led, Juan Zugazaga, Aurelia P. de Vicent y familia, Andrés Bidon, Manuel Llorens, Ernesto Ramalle, Angel Orde, José Catany, Rafael Aznar, Palmira Dutros, Luisa Aznar, Josefina Aznar, Justo Capdegille, Adela Mascarrell, María Martínez, Camilo Pastor, Rita Reig Jorda, Marcela Llorens, Vicente Bartomeu, Francisco López Padilla, Concepción González, Manuel Guillén y familia, Gregorio Alvarez y señora, Teodomiro Moreno, María Sáenz y señora, Rafael Lancis, Ana Mena Medina y familia, Josefa Lancis, Antonio López, José Fajardo, Manuel González, José González, Jesús A. Martínez, Manuel González, Arturo González, María Guillén, Isabel Páez, Francisco Sánchez, Salvador Sánchez, Antonia Ramírez, José Praya, Pedro Ruiz, Dolores Solva, José Perdón, Purificación Sánchez, María Moreno, Luisa Jiménez, Victoria Jiménez, Ana Jiménez, Rafael Madrás, José Batallón, Toribio Larrez, León Namón, Estrella Nahón, Moisés Nahón, José Chaves, Luisa A. Bansadón, Luisa Dasaz, Rica Marchillón, Martín G. Gálvez, Andrés Reguera y familia, Manuel Bustos, Manuel Angulo, Carmen González, Eugenio de Pablo, Pedro Silva, Joaquina Fernández, Juliana Esteban, Aurora Valbuena, José M. Heredia, Causín Fernand, José Pérez Meero y familia, Antonia Arocha, Juan Pagán y familia, Virgilio Hernández, José Aragón, Teresa Fuentes, Juan Rubio, Simón Castillo, Manuel Charco, Lorenzo Rincón y señora, Antonio Agullón, Pedro Lasflores, Indalecio Guzmán, Sinesio Artazgo

COSTA SUR

El vapor Avellaneda salió de Deseado para Puerto Gallego, con pasajeros y carga.

PUERTO DE MONTEVIDEO

Llegaron los vapores: inglés Oriana de Liverpool, inglés Highland Enterprise de Las Palmas, y holandés Kenmerland de Amsterdam.

REGISTRO DEL ESTADO CIVIL

Y ELECTORAL

Oficina principal, Paraguay número 1050; sección 1.ª, Rivadavia 3151; sección 1.ª (sucursal), Esquiú 132 (Nueva Pompeya); sección 2.ª, Rioja 1778; sección 3.ª, General Hornos 1050; sección 4.ª, Almirante Brown 1078; sección 5.ª, Fray Cayetano 65; sección 6.ª, Belgrano 4180; sección 7.ª, Bartolomé Mitre 4309; sección 8.ª, Alberti 1256; sección 9.ª, Ecuador 385; sección 10, Alberti 569; sección 11, Azcuénaga 487; sección 12, Santiago del Estero 825; sección 13, Belgrano 825; sección 14, Montevideo 135; sección 15, Malabia 348; sucursal de la sección 15, Habana y Esperanza (Villa Devoto

Toda mujer cuidadosa de su salud y de su elegancia, debe interesarse en la venta especial de.

Corsés á precios de LIQUIDACION

Durante esta semana solamente,

que iniciamos en nuestro ANEXO

Todos los modelos que ponemos en venta, son conformes á la más estricta moda, son perfectamente lavables, poseen esa curva afinada, tan apreciada por las elegantes, sin dejar por eso de ser absolutamente confortables

En nuestro ANEXO: Av. de Mayo, Perú y Rivadavia

PARA SEÑORAS

211. **CORSETS** "Warner's", en coutil liso, bajo de senos y largos de caderas, modelo de gran moda, en varios colores, á. . . . . $ 3.50

455. **CORSETS** "Warner's", en batista muy fina, muy bajos de senos, modelo de gran chic, en varios colores, á. . . . . $ 4.50

273. **CORSETS** "Warner's, de fina batista, en colores y blancos, corte perfecto y cómodo, largos de caderas, adornados de lindas puntillas y cintas, con 6 ligas, á. . . . $ 4.75

670. **CORSETS** "Warner's", de fina batista lisa, corte moderno, muy bajo de senos y largos de faldas, con lindos adornos, en colores rosa, cielo y blanco, de 4 ligas, á. . . . . $ 8.90

550. **CORSETS** "Warner's", en coutil blanco liso, bajo de busto y largo de faldas, de corte especial para personas gruesas, pues reduce el talle sin ocasionar molestias, de 8 ligas, á. . . . . $ 11.00

604. **CORSETS** "Warner's", en batista lisa, modelo muy elegante, muy largos de caderas, en varios colores, á. . . . . $ 7.50

868. **CORSETS** "Warner's", en finísimo batista blanca, modelo muy elegante y cómodo, falda muy larga y busto bajo, adornados de preciosos encajes y cintas, á. . . . $ 12.50

244. **CORSETS** "Warner's", en rico coutil broché blanco, dibujos bien seleccionados, bajos de senos y largos de caderas, forma cómoda y elegante, con 6 ligas, á. . . . . $ 12.50

265. **CORSETS** de coutil floreado, elegante modelo, en varios colores, formas semilargas, artículo gran reclame, á. . . . . $ 1.45

43—B. **CORSETS** coutil liso, muy lindo modelo, formas semilargas, en varios colores, á. . . . . $ 2.60

220. **CORSETS** "Warner's", en rica batista, bajos de senos y caderas, caderas semi-largas, artículo de gran moda, adornados de puntillas y cintas, con 4 ligas, blancos y en colores, á. . . . . $ 3.50

255. **CORSETS** "Warner's", de fina batista, busto mediano, falda larga, modelo que por su corte se adapta á talles de proporciones regulares, blancos y en colores cielo y rosa $ 4.50

250. **CORSETS** de coutil broché, de forma elegantísima, muy bajos de senos, modelo chic, en varios colores, á. . . . . $ 6.50

553. **CORSETS** "Warner's", en fina batista lisa, muy bajos de senos y largos de caderas, formas muy elegantes, adornados de puntillas y cintas, 4 ligas, á. . . . . $ 10.00

Ofelia. **CORSETS** coutil broché, modelo de mucho gusto, forma moderna, adornados de ricos encajes y cintas, en varios colores, á. . . . $ 7.90

Elba. **CORSETS** de coutil mercerizado, clase extra, elegante modelo, sumamente cómodo, con adornos de encajes y cintas, á. . . . . $ 9.80

776. **CORSETS** de fina batista de hilo, cintura de elástico, modelo selecto, muy cómodo, en colores lisos, á. . . . . $ 7.50

534. **CORSETS** cintura, en tricot mercerizado, modelos que por su corte se adaptan muy bien al talle, flexibles y livianos, en varios colores, á. . . . . $ 9.75

110. **CORSETS** de fino tejido "Jersey", modelo muy flexible y sumamente liviano, lindos adornos de encajes y sedas, á. . . . . $ 11.80

Velia. **CORSETS** en coutil broché, adornados con lindas puntillas y cintas, corte elegante, bajos de busto y largos de caderas, 4 ligas, en colores surtidos, á. . . . . $ 12.50

D. P. **CORSETS** coutil hilo broché, calidad especial, corte perfecto y elegante, bajos de senos y largos de falda, con espléndidos adornos de encajes y cintas en colores, á $ 17.50

P. L. **CORSETS** de rico coutil broché, artículo muy elegante, forma recta, última creación, en colores surtidos, con 6 ligas, adornados de muy ricos encajes y cintas, á. . . $ 13.75

501. **CINTURA** de rico coutil broché, modelo especial para personas gruesas, con elástico en la parte delantera, muy cómodos, con 4 ligas, en colores, á. . . . . $ 6.50

H. **SOUTIEN GEORGE**, en fino tul de hilo, blancos y en colores, modelo emballenado, adornados de ricas puntillas y cintas, á. . . . $ 4.50

12. **CORPIÑO** "Warner's", de fina batista blanca, modelo bien entallado al cuerpo, artículo de verdadera ocasión, á. . . . . $ 2.00

EN EL PALACIO DE LOS NIÑOS:

SARMIENTO y FLORIDA

Para Señoritas y Niñas

14121. **CORSETS** para niñas, tela algodón blanco, artículo especial, á $ **2.30**

CORSETS sin ligas en coutil floreado, en varios colores, á. . . . . $ 1.80

CORSETS en coutil floreado, en los colores blanco, rosa, celeste ó lila, con ligas, á. . . . . $ 2.60

CORSETS largos para señoritas, cuatro ligas, en cutil floreado, clase extra, á. . . . . $ 5.95

CORSETS largos, cuatro ligas, en cutil especial, floreado varios colores, á. . . . . $ 6.80

CORSETS largos con dos ligas en rico coutil liso, para señoritas, á . $ 7.95

CORSETS largos, con cuatro ligas, artículo extra, en varios colores, para señoritas, á. . . . . $ 10.40

CORSETS espaldera, modelo muy práctico para niñas, en coutil blanco, crudo, rosa, celeste, á. . . . $ 2.95

CORSETS-CORPIÑOS, para niñas de 2 á 5 años, en tela algodón blanco, á. . . . . $ 1.30

CORPIÑOS para niñas de 4 á 7 años, en coutil floreado, fantasía, varios colores, á. . . . . $ 1.75

CORPIÑOS para niñas de 1 á 4 años, en tela de hilo blanco, artículo muy práctico, á. . . . . $ 2.10

CORPIÑOS para niñas, en tela de algodón blanco, artículo superior, á $ 2.50

CORSETS de seda, con cuatro ligas, en los colores blanco, rosa y celeste, á. . . . . $ 6.95

14125. **CORSETS** largos, cuatro ligas, en coutil floreado, clase especial, $ **4.75**

Gath & Chaves

SOCIEDAD ANONIMA

BUENOS AIRES - SANTIAGO DE CHILE - LONDRES - PARÍS

TODO EL MUNDO

á comprar tejido de alambre

en nuestra casa

Fijarse bien: garantimos el artículo que vendemos; no cambiamos el número del alambre. No olvide que lo barato resulta caro; esté alerta!

PASE SUS ORDENES A:

EUGENIO C. NOE & CIA.

LOS ESPECIALISTAS EN ARTICULOS RURALES

SAN MARTIN 175, BUENOS AIRES.

Dr. RUIZ GUTIERREZ

Médico director del Instituto Policlínico y especialista en las enfermedades secretas de ambos sexos y de la piel, matriz y vejiga, riñones, catómago, reumatismo y afecciones nerviosas. Curación rápida, segura y radical por un sistema especial. Aplicaciones eléctricas con nuevas y completas instalaciones rayos X, aplicación del 606, CANGALLO 1580. Consultas de 9 á 12 y de 2 á 7 p. m. 1p

Dr. ROQUE ARZENO

Enfermedades de niños — Horas de consulta, de 2 á 4 p. m., Cangallo 1781, U. T. 5937 (Libertad).

J. EDELBERG

Dentista-cirujano. Dientes sin dolor, sin paladar. Operaciones sin dolor, Bernardo de Irigoyen 909. vlsep.

Dr. CHABROUX Diplomado en los Hospitales de París (St. Louis, Urología, etc.) Especialista en piel, genito-urinarias y secretas. Consultas de 3 á 4 y de 9 á 10 p. m., Tucumán 828. vlsag.

AJENJO... BERGER

URINARIAS Y SECRETAS

Dr. RAFAEL SERRANO—Ex médico especialista en los hospitales Rawson, San Roque y T. Alvarez. Atiende en su consultorio MAIPU 794, de 8 á 11 de la mañana. vlsag

RADIUM

Tratamiento del cáncer, lupus, eczemas crónicos y demás aplicaciones científicas, por el doctor Ignacio Torres, jefe de clínicas del servicio de garganta, nariz y oídos de LA PRENSA. Consultas de 2 á 7 p. m., Paraguay 1069, U. T. 4064, Juncal.

En todas las buenas joyerías

Dr. BAFICO especialista en enfermedades de la piel y secretas. Ex director del Sanatorio de señoras y médico de sala del Hospital Rawson. Vías urinarias. Radioterapia. — TUCUMAN 719, de 2 á 7. v18

AFECCIONES DE LAS VIAS URINARIAS Y SECRETAS

por el doctor Peruano, profesor de la universidad de Nápoles, y doctor Malvicino, de la universidad de Turín. Se aplica:

606 y 914

Consultas de 8 a. m. á 1 p. m. y de 6 á 10 p. m., Tucumán 498 v19ag.

Dr. PACIFICO DIAZ

Especialista en enfermedades de la piel, (del Hospital de Niños y del Militar). Cerrito 893. De 1 á 4 p. m. v8ag.

HEMORROIDES

Tratamiento radical sin operación cruenta, doctor E. G. Figueroa. Enfermedades intestinales, estómago y abdominales. TUCUMAN 545, de 3 á 5 p. m. perm.

Doctor JOSE DE LUCA

Profesor especialista en garganta, nariz y oído. De regreso de su viaje á Europa, ha reabierto su consultorio, Cangallo 1056 de 1 á 4 p. m. v21a

Dr. BARLARO

Enfermedades internas, de la sangre y nerviosas únicamente.— ARENALES 1447 de 3 á 5 p. m.

Dr. GRECO Profesor suplente de enfermedades de la piel y secretas y jefe de clínicas de las mismas en la facultad de medicina y hospital San Roque, de 1 á 4. Esmeralda 872. vlsag.

Dr. Francisco Mollard

Especialista en vías urinarias y secretas. Todos los días menos Jueves, 2 á 6 p. m. ALSINA 833. vlsag

Dr. LAGARMA Profesor de la Facultad, médico director del hospital de Clínicas. Enfermedades del estómago, intestinos é hígado. De 2 á 4. — CARLOS PELLEGRINI 836. v10 ag.

OIDO, GARGANTA Y NARIZ

Doctor ESCUDERO, Especialista de los Hospitales Rawson y Francés. De 1 á 4 p. m. Victoria 912, U. T. 1536, Libertad.

La mejor garantía para todo comprador es fijarse muy bien en la antigüedad de la casa que vende los artículos

Fundada en 1857

CARLOS RASETTI

526 RIVADAVIA 526

Esq. PLAZA DE MAYO

CASA INTRODUCTORA DE ARMAS

CASA DE COMPRAS EN PARIS

OFERTAS EXTRAORDINARIAS

150 modelos diferentes de ESCOPETAS

fabricados especialmente para la casa

ARTÍCULOS GARANTIDOS Y PRECIOS SIN COMPETENCIA

ESCOPETA fuego central, de dos tiros, caños de ALAMBRE (DAMAS RUBANS), calibre 16, caño izquierdo Choke, de dos tiros, correa de cuero con funda reforzada para guardar la escopeta desarmada, cintura cartuchera para 30 cartuchos, red para pájaros, bagueta de 3 piezas con dos cepillos, extractor de cartuchos, máquina para remachar los cartuchos, con medida para pólvora y munición.

TODO POR $ **46.00**

ESCOPETA fuego central, de dos tiros, caños de ACERO KRUPP, triple cierre Greener, fabricación mecánica, calibre 16, caño izquierdo Choke, correa de cuero, con funda reforzada para guardar la escopeta desarmada, cintura cartuchera para 30 cartuchos, red para pájaros, bagueta de 3 piezas con dos cepillos, máquina para remachar los cartuchos, con medida para pólvora y munición.

TODO POR $ **75, 85 y 100.00**

ESCOPETA fuego central, de dos tiros, caños de ALAMBRE especial, triple cierre Greener, fabricación mecánica, calibre 16, caño izquierdo Choke, correa de cuero, con funda reforzada para guardar la escopeta desarmada, cintura cartuchera para 30 cartuchos, red para pájaros, bagueta de 3 piezas con dos cepillos, extractor de cartuchos, máquina para remachar los cartuchos, con medida para pólvora y munición.

TODO POR $ **58 y 68**

ESCOPETA fuego central, de dos tiros, caños de DAMASCO BOSTON, triple cierre Greener, fabricación mecánica, calibre 16, caño izquierdo Choke, correa de cuero, con funda reforzada para guardar la escopeta desarmada, cintura cartuchera para 30 cartuchos, red para pájaros, bagueta de 3 piezas con dos cepillos, extractor de cartuchos, máquina para remachar los cartuchos, con medida para pólvora y munición.

TODO POR $ **80, 95 y 120.00**

ESCOPETA fuego central, de dos tiros, caños de ACERO FINO, triple cierre Greener, calibre 16, caño izquierdo Choke y correa de cuero con funda reforzada para guardar la escopeta desarmada, cintura cartuchera para 30 cartuchos, red para pájaros, bagueta de 3 piezas con dos cepillos, extractor de cartuchos, máquina para remachar los cartuchos, con medida para pólvora y munición.

TODO POR $ **60 y 75.00**

Los pedidos por cartas se despachan en el día.—Embalaje gratis. Todas las escopetas son con fuerte cañón los gratillos.
La casa no tiene agentes ni sucursales.—Cuidense de remitir al interior.

DR. BALIÑA

Profesor suplente de enfermedades de la piel y anexos en la Facultad. Jefe de dicha especialidad en el Hospital Español. De regreso de Europa. Bmé. Mitre 1066 de 1 á 4. v16

Dr. Nocetti

Profesor suplente

Enfermedades de los ojos y anexos, de 1 á 4 p. m., MAIPU 858. perm.

Joselevich Hnos.

FABRICANTES

Instalaciones para negocios, camas de bronce, barandas, orfebrería, vitrinas y flambreras

Sarmiento 2670 - Buenos Aires

Remitimos catálogos

PARA LOS FRANCESES

Informaciones regionales

De los diarios recibidos de Francia por el último correo entresacamos las siguientes noticias de carácter local que completan nuestras informaciones telegráficas y que publicamos para nuestros lectores franceses:

CARHAIX

FIESTAS DE LA TOUR D'AUVERGNE

Con motivo del 170 aniversario del nacimiento de La Tour d'Auvergne, el primer granadero de Francia, en Carhaix, departamento del Finisterre, su ciudad natal, se organizaron fiestas excepcionales en las cuales intervinieron las tropas del 118 regimiento de infantería, delegados por el Ministerio de Guerra.

En el programa figuraba un número de volación en el cual tomaron parte los voladores Paillard, de regreso de los Balkanes y Hanouille, vencedor del "Jeton d'Or".

Las autoridades civiles y militares asistieron á estas fiestas, que fueron celebradas con mucho entusiasmo.

GRENOBLE

CONGRESO DE ZAPADORES-BOMBEROS

El 29 de Junio se inauguró en Grenoble el 33 congreso de la Federación nacional de zapadores bomberos de Francia.

Fué presidida la sesión inaugural por el subsecretario de Estado del Interior, M. Paul Morel, quien pronunció un discurso muy aplaudido.

Al mismo tiempo se celebraron concursos de manejo de bombas y de operaciones de salvamento, en presencia de numerosísimo público. Fueron muy aplaudidos sobre todo los bomberos de Ginebra en el manejo de escalas de altura extraordinaria.

Por la noche los delegados al congreso se reunieron en un banquete de 260 cubiertos, servido en el Gimnasio municipal, y presidido por M. Paul Morel.

EXCURSION DEL CONGRESO FORESTAL

Los delegados extranjeros al congreso forestal celebrado en París, participaron después de su clausura, de la gran semana forestal de excursiones del Touring Club del Delfinado.

Bajo la dirección de M. Mathey, conservador de Aguas y Selvas, y de M. L. Auscher, presidente del Comité de Turismo de montaña del Touring Club, los excursionistas recorrieron los cerros de la Chartreuse, subieron á la cumbre del Grandson é inauguraron la tabla de orientación del Touring Club de Francia.

Fueron estudiados los planos preparados por la administración de Aguas y Selvas, para la repoblación de los bosques de aquellas montañas, para lo cual se compraron 1.770 hectáreas de terreno que pertenecieron á los hospicios y cuyos árboles habían sido talados. A estos proyectos presta su concurso decidido el Touring Club del Delfinado.

ECHEBRUNE

MOTIN POR LA VENTA DE UN EDIFICIO

A fines del mes de Junio debían tener lugar en Echebrune, comuna del Charente inferior, la venta por licitación, del edificio de la antigua alcaldía del pueblo.

Los habitantes se mostraban decididos adversarios de la idea de proceder á la enajenación de ese edificio y como se temía una manifestación, la antigua alcaldía estaba custodiada por gendarmes á caballo.

Esto no impidió que á la hora indicada para la venta, unos ciento cincuenta manifestantes se reuniesen á son de tambor, y con banderas rojas, para impedir que ningún comprador llegase hasta el sitio en que debía procederse á la venta. Los gendarmes trataron de dispersarlos, pero los manifestantes se resistieron, gritando: ¡Viva la libertad! ¡No se venderá la alcaldía!

Uno de los gendarmes fué quitado del caballo por la muchedumbre y los otros dos se vieron obligados á echar pie á tierra.

Con todo, el alcalde pudo llegar hasta la alcaldía y trató de proceder á la venta. Pero los manifestantes impidieron que hablara, cubriendo su voz, cantando la Marsellesa; luego de más en más irritados, arrojaron por la sala de la alcaldía los bancos, mesas y hasta los registros del estado civil.

Ante la fuerza, el alcalde se vió obligado á ceder y prometió que la venta no se efectuaría.

ARGEL

ELECCION DE CONCEJALES GENERALES

Realizáronse en Argelia las elecciones departamentales para designar á los delegados españoles y los plazar á quince concejales generales de Argel.

Fueron electos ó reelectos quince radicales socialistas y cuatro liberales.

M. Roubé, alcalde de Argel, fué reelecto sin oposición, en la cuarta circunscripción de Argel.

El senador, M. Colin, que se presentaba en la sexta circunscripción, fué derrotado por el concejal saliente, M. Lefebvre, radical socialista.

No queda modificada la composición general del concejo.

En el departamento de Orán, se eligieron catorce concejales generales, con resultados que no modifican la composición política del concejo departamental.

NANCY

VISITA DE DELEGADOS ESPAÑOLES

Los delegados de las asociaciones del comercio, de la industria y de la agricultura españolas, que fueron objeto de agasajos y festejos en París, visitaron á fines de Junio, la ciudad de Nancy, donde también les fué dispensado un cariñoso recibimiento.

La delegación española fué recibida en la estación por M. Dreux, vicepresidente de la Cámara de Comercio; M. Villain, presidente de la Sociedad Industrial del Este; M. Krug, presidente de la sección local del comité republicano del Comercio y de la Industria, por numerosos miembros de las tres agrupaciones mencionadas, por MM. Schertzer, Simón y Dorez, tenientes alcaldes de la ciudad, y M. Mougenot, vicecónsul de España.

Un numeroso gentío esperaba, además, á los delegados españoles y los saludó con estruendosas aclamaciones.

Después de una recepción en la Cámara de Comercio, visitaron, acompañados de diversas personalidades francesas, los talleres artísticos é industriales de la ciudad.

A las siete de la tarde fueron recibidos en el hotel de Ville, en donde la municipalidad y la Cámara de Comercio ofrecieron un banquete en su honor.

Por la noche, las bandas de los cuerpos de la guarnición y una enorme columna, desfilaron por la plaza Stanislas, con antorchas y al son de la Marcha Real y la Marsellesa.

Después de la retreta, una manifestación popular se reunió ante el hotel de Ville, gritando "¡Viva España!", vítores que fueron correspondidos por los delegados con vivas á Francia, y con flores arrojadas á los manifestantes desde los balcones de la sala del banquete.

NIZA

INCENDIO EN UNA SELVA

El 27 de Junio estalló un violento incendio en el bosque de Saroman, cerca de Niza. Las llamas se extendieron rápidamente, y los esfuerzos de los bomberos fueron infructuosos durante todo ese día, para circunscribir la acción del fuego. Al día siguiente, por la mañana, el prefecto de los Alpes Marítimos, que dirigía las operaciones, ordenó el envío de un destacamento de tropas, y llegaron al sitio del incendio soldados del regimiento 173 de infantería. En el momento más encarnizado de la lucha, un árbol inflamado, cayó desde lo alto de una colina y comunicó el fuego á un espeso matorral, cerca del cual se hallaban varios soldados.

Cinco de ellos fueron alcanzados por las llamas y quemados más ó menos gravemente. Otro, llamado Samat, de Lambesc (Bocas del Ródano), no tuvo tiempo de escapar y pereció literalmente carbonizado, á pesar de los esfuerzos hechos para salvarlo.

MARSELLA

ATENTADO CON DINAMITA

Durante la noche del 30 de Junio al 1.º de Julio se produjo una fuerte explosión en la calle de 4 de Septiembre, en Marsella. El hecho ocurrió á las 12.30 y provocó intenso pánico. Se trataba de una bomba de dinamita que había sido depositada junto á la casa del doctor Bertrand, alcalde de Aix en Provence.

La explosión arrancó una puerta, destruyó una ménsula de mármol y rompió todos los vidrios de la casa y de varios edificios vecinos. Ni M. Bertrand, ni persona alguna de su familia sufrieron el menor daño y los perjuicios son puramente materiales. Se cree que se trata de una venganza política.

MONTBELIARD

CONGRESO MUTUALISTA DEL DOUBS

En el teatro de Montbeliard celebraron congreso el 29 de Junio las sociedades mutualistas del departamento del Doubs, y la caja central del Franco-Condado y de Belfort. Se hallaban presentes todas las personalidades mutualistas de la región, bajo la presidencia de M. Grosjean, senador del Doubs. En las fiestas que se acompañaron la celebración del congreso intervino la banda de "Les Enfants de Montbeliard".

Los delegados fueron recibidos en el Hotel de Ville por el alcalde, M. Ulmann, que ofreció una copa de champaña en su honor y les dió la bienvenida.

El congreso duró tres horas y en él se trataron puntos interesantes para el progreso de la mutualidad regional. Se resolvió celebrar en 1914 otro congreso en Pontarlier.

Por la noche los delegados al congreso, las autoridades municipales y los parlamentarios de la región, se reunieron en un banquete.

MENTON

EXPLOSION DE UNA GRANADA

Varios niños que se entretenían en jugar con una granada descubierta semihundida en el suelo, cerca de la aldea de Corbio, en las inmediaciones de Menton, y que ya comenzaban á desprender los aros de cobre que la rodeaban, fueron sorprendidos por la explosión del proyectil, lleno de pólvora.

Fueron heridos por los trozos de la granada Philippe Lantori, Maurice Illestria y los hermanos Pastor y Maurice Viel, todos ellos de menos de quince años. El estado de los tres primeros era muy grave.

La granada procedía de uno de los cañones del fuerte Agel, del barrio del Rank, situado á cuatro kilómetros de la aldea, y había sido disparada durante los ejercicios de tiro de los pocos días anteriores. Las víctimas casuales de

mantenemos el record

EN CALIDAD Y PRECIO

OTRO ARTICULO

QUE Vd. DEBE VER Y COTEJAR

con los de OTRAS CASAS

SOMBRERO duro, galera de fieltro extra, negro firme, tafilete de cuero, forro de seda, forma de última moda. GRAN RECLAME. $ 4.90

Continúan nuestras grandes liquidaciones.

Grandiosas OCASIONES en todos los departamentos.

LA COOPERATIVA NACIONAL DE CONSUMOS

La casa más grande, mejor surtida y que más barato vende en toda la República

COMPAÑIA UNION TELEFONICA

Se avisa á los Señores Abonados y al público en general, que esta Compañía ha abierto una nueva estación telefónica para el servicio del público en el Palacio de Justicia, la que se encuentra en la planta baja, próxima á la entrada de la calle Talcahuano, la que funciona de 11 a. m. á 6 p. m. y otra en la segunda estación Retiro, F. C. C. A., situada al lado de la boletería que está abierta de 7 a. m. á 10 p. m.

Desde estas estaciones se puede hablar con cualquier abonado de nuestra extensa red.

LA ADMINISTRACION

TUBERCULOSIS

Pulmonar y bronquial, esputo sanguíneo, pleuresías, tuberculosis de las glándulas linfáticas y de los huesos. ALEJAMIENTO HIGIENICO. Tratamiento médico quirúrgico y especial con la Biocosina Dr. SBARIGIA del Instituto Terapéutico de Roma. "SANATORIO MODERNO", EN LOMAS DE ZAMORA, calle España núm. 577. Pensiones de pesos 10 y especiales.

Dirigirse al mismo SANATORIO ó en el CONSULTORIO de Dr. Mamone, calle SAN JUAN núm. 2637 (en Buenos Aires.) perm.

Dr. DAVID ZANALDA de regreso de Europa ha reabierto su Consultorio médico-quirúrgico, Rivadavia 3021, de 2 a 5 p. m. ó en el Sanatorio Italiano Perú 443, de 8 a. m. á 2 p. m. perm.

Sanatorio Italiano

Del prof. Dr. A. Tedeschi - Perú 443

Dirigido por el Dr. D. Zanalda

Cirugía general

Rayos X, Electroterapia, Enfermedades de Señoras, de la sangre, Reumatismos y Asma. Se aplica el 914 (606). Pensiones de 8, 12 y 20 pesos diarios.

Consultorio general de 9 a. m. á 2 p. m. Y Consultorio especial de afecciones génito urinarias, secretas y de la piel de 4 á 7 p. m. perm

Dr. GOYENA

Ex jefe de clínica de la Facultad (del Hospital de Clínicas). Especialmente enfermedades del estómago intestinos é hígado. De 2 á 4 p. m., Sáenz Peña 611.

PIDAN

VINO TOMBA

Soc. An. Bod. y Viñ. Domingo Tomba

LUIS COLOMBO & Cía.

DR. A. GIUSTI

Especialista en enfermedades secretas. Consultas de 1 á 4 de la tarde y de 7 á 8 de la noche. Cangallo 1746, U. T. 1104 (Libertad).

DOCTOR TAVOLARO

ESPECIALISTA en la aplicación del

606 - 914

SECRETAS y DE LA PIEL

REUMATISMO - ARTRITIS y CIATICA

Instituto Moderno CALLAO 158

de 8 á 11 a. m.— 2 á 6 p. m

vl sep.

Dr. LEON PEREIRA

Profesor de odontología en la Facultad de Medicina. Atiende enfermedades de los dientes y de la boca. Hace dentaduras artificiales. ESMERALDA 246.

HERNIA

REDUCCION COMPLETA (garantido) sin operación y sin molestia, con el moderno SIPLEX automático. Unico sistema firme y seguro, permitiendo por su acción el tratamiento perfecto de toda hernia reciente ó antigua. Sarmiento 672. vé

SECRETAS Y URINARIAS. — Curación científica de la impotencia, estrecheces, vejiga y próstata, doctor Torti. Piedras 457. de 9 á 11, de 2 á 5 y de 7 á 8. vías.

Carabanchel "Cusenier" — INSUPERABLE

Sanatorio de señoras

Juncal y Carlos Pellegrini

Directores: Dres. Otamendi y Miroli. Cirugía, Clínica Médica y Partos. Por precios de pensiones, reglamentos y otros informes, dirigirse al administrador. J. Telef. 1005, Juncal.

Oído, Nariz y Garganta

Dr. A. Martini, de los Hospitales de Turín y de Génova. Director suplente del servicio de oído, nariz y garganta del Hospital Italiano, Victoria 1642, de 2 á 5 p. m. v29a

606 914

por el Dr. RAPOPORT, comisionado á Europa para estudiarlo. Especialista secretas y génito urinarias. CORRIENTES 5076. De 9 a. m. á 4.— Obreros, de 6 á 9 p. m. v29 Agto.

DOCTOR CORTI

Especialista en enfermedades del corazón, nerviosas y de niños. Consultas de 2 á 5 p. m., Bmé Mitre 1736. vilas

DR. PEDRO RIVERO

Enfermedades de los ojos, y anteojos

Director del Hospital Militar, ex jefe de clínica de la Facultad de Medicina. Especialista en enfermedades de los ojos. Consultas de 2 á 5, Paraguay 586. v. 14g.

HERNIAS

QUEBRADURAS

Se curan radicalmente y sin operarlas

En todas edades y sexos con el sistema del Dr. E. Dueñas, único reconocido por las eminencias médicas, premiado con 4 medallas de oro. Consultas todos los días de 2 á 5. Domingos de 9 á 12. Cangallo 787, Buenos Aires.

Atiende por correo.

Dr. C. SOBRE-CASAS

Médico del Hospital Rawson y del Consultorio de LA PRENSA. Atiende exclusivamente enfermedades de señoras.—FLORIDA 262. De 1 á 7 p. m.

¿De dónde procede ese maravilloso poder curativo?

El mundo está asombrado ante las sorprendentes curaciones llevadas á cabo por el Prof. Mann

Cura enfermedades llamadas incurables

Médicos, Sacerdotes, personas de todas profesiones, declaran como él ha curado ciegos, cojos, paralíticos y muchas otras personas que estaban al mismo borde del sepulcro

Consultas y consejos gratis para los enfermos

El Prof. Mann ofrece consultas y consejos, absolutamente gratis, á todos aquellos padeciendo de cualquier enfermedad.

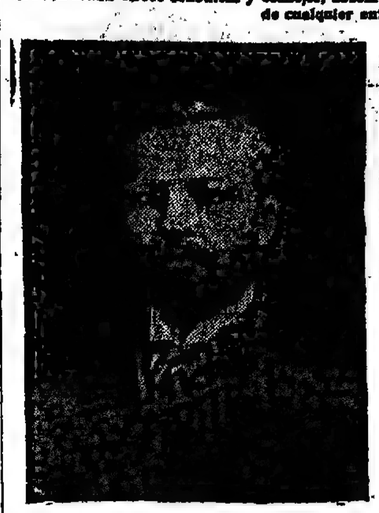

G. A. MANN

cuyo atestado ha echado una luz tan viva sobre la Radiopatía

Hombres, mujeres, doctores, maestros y sacerdotes de todas partes del país, están asombrados ante las maravillosas curaciones llevadas á cabo por el profesor Mann, descubridor de Radiopatía.

El no emplea drogas en sus curaciones ni cura por medio de Ciencia Cristiana, ni Osteopatía, ni Hipnotismo, ni Cura Divina, sino por una sutil fuerza física natural, en combinación con ciertos remedios magneto-vitales que contienen los verdaderos elementos de vida y salud.

En una reciente conversación se le pidió al profesor Mann que invitara á todos aquellos que sufrieran de alguna enfermedad, á que le escribiesen ó visitasen para que él los curara.

"Algunas personas han declarado" dijo el profesor Mann, "que los poderes que poseo son sobrenaturales, me llaman el Curador Divino, El Hombre de los Poderes Misteriosos. Eso no es así, yo curo porque comozco y entiendo la Naturaleza, porque empleo las sutiles fuerzas de ella para restablecer el sistema y restaurar la salud."

"Pero al mismo tiempo, yo creo que el sabio Creador no me hubiera dado la oportunidad de hacer los descubrimientos que he hecho, ó la habilidad para desarrollarlos, si no hubiera intentado que yo debería usarlos en bien de la humanidad. Por consiguiente, yo siento que es mi deber el dar á todos aquellos que sufren los beneficios de la ciencia que practico."

"Deseo decir á todos aquellos que sufren, que pueden escribirme confidencialmente, y que absolutamente gratis diagnosticaré sus respectivos casos, y les explicaré como por medio de un sencillo tratamiento en el hogar, el cual garantizo, pueden ser radicalmente curados."

"No me importa cuan graves ó serios parezcan sus casos, lo que deseo es que me escriban, para de ese modo poderles hacer un bien."

Tan grande ha sido el asombro causado en el mundo médico por las maravillosas curaciones llevadas á efecto por el profesor Mann, que varios doctores fueron nombrados para investigarlas. Entre estos doctores se encuentran los doctores Herrer y Dorán, ambos famosos médicos y cirujanos. Después de una penosa investigación, estos doctores quedaron tan asombrados ante la gran influencia y grandiosos poderes del profesor Mann y la maravillosa eficacia de Radiopatía, que voluntariamente rompieron toda clase de compromisos, y abandonaron los métodos de tratamiento que hasta entonces habían usado, para dedicarse exclusivamente á asistir al profesor Mann en su grandiosa y noble labor en bien de la humanidad.

Con el descubrimiento del tratamiento radiopático del profesor Mann, eminentes médicos están de acuerdo en que, por fin, el tratamiento y cura de las enfermedades ha quedado reducido á una ciencia exacta.

Más de 10,000 personas de ambos sexos han sido curadas durante los meses pasados por medio de Radiopatía, el maravilloso descubrimiento del profesor Mann.

Algunos estaban ciegos, otros sordos y algunos paralíticos que apenas podían moverse, ¡tan grande era su desgracia! Había quienes padecían de Mal de Bright, enfermedad del corazón, tuberculosis pulmonar, y muchos quienes habían sido declarados incurables. Otros padecían de los riñones, dispepsia, debilidad nerviosa, insomnio, neuralgia, constipado, reumatismo y algunas otras por el estilo. Algunas eran adictas á la embriaguez, morfino-manía y otros malos vicios.

No hace mucho tiempo que Juan Adams, residente en Blakesbury, Ia., quien había estado cojo por más de veinte años, fué sanado por el profesor Mann sin operación de ninguna clase. Como por la misma época, la ciudad de Rochester se levantaba asombrada ante la curación de uno de sus ciudadanos más antiguos, Mr. P. Wright, quien por espacio de muchos años había estado parcialmente ciego. El señor J. E. Kneff, residente en Millsburg, Pa., quien durante algunos años había estado sufriendo de una catarata en el ojo izquierdo, fué curado rápidamente por el profesor Mann sin ninguna clase de operación. De Lonsport viene la noticia del restablecimiento de la señora María Ercher, quien por espacio de un año había estado completamente sorda.

De la señora E. Abdie, de Omaha, Neb., vienen estas agradables impresiones: "Había estado sufriendo por espacio de catorce años, sin que ninguno de los siete doctores que durante mi enfermedad consulté pudiera encontrar alivio á mis males. Después de haber estado sometida por algunos días al tratamiento radiopático del profesor Mann, me encuentro perfectamente bien."

El señor G. W. Savage, quien no solamente estaba parcialmente ciego y sordo, sino á las puertas de la muerte, á consecuencia de una grave complicación de enfermedades, quedó perfectamente restablecido después de haber estado sometido por algunos días al tratamiento radiopático del profesor Mann..

Cuando Radiopatía es empleada propiamente y en combinación con los remedios adecuados, no sólo cura una, sino toda clase de enfermedades. Si usted está enfermo, no importa que enfermedad le aqueje, ni quien le diga que no puede ser curado, escriba al profesor Mann describiéndole los principales síntomas de su dolencia y el tiempo que ha estado sufriendo, que él tan pronto como reciba su carta diagnosticará su caso y le dirá de qué enfermedad está usted sufriendo, y le prescribirá el tratamiento que con toda seguridad ha de devolverle la salud. Esto no le costará á usted absolutamente nada.

El profesor Mann también le enviará una copia de su nuevo libro titulado LAS FUERZAS SECRETAS DE LA NATURALEZA.—"Como curarse y curar á otros."

Este libro da á conocer exactamente como el profesor Mann cura toda clase de enfermedades; enteramente describe la naturaleza de su maravilloso descubrimiento, y explica como usted puede llegar á poseer este gran poder magnético para curar á los enfermos.

El profesor Mann no pide un sólo centavo por sus servicios en conexión con esto; usted los recibirá absolutamente gratis. El ha hecho un gran descubrimiento y desea darlo á conocer á todos los enfermos para que puedan recuperar las perdidas fuerzas y salud.

Todas las comunicaciones que contengan la descripción de los síntomas de su enfermedad deben llevar la palabra "Personal". Escriba su nombre y dirección con mucha claridad.

Todas las cartas deben ser dirigidas al profesor G. A. Mann, Boite 92, Section 448, rue du Louvre, 48, Paris, France.

PARA TECHOS

CONTRA EL CALOR

BARATO - DURABLE

FACIL COLOCACION

GENASCO — THE STANDARD OF EXCELLENCE — TRADE MARK REG. U.S. PAT. OFF.

Pidan Catálogo

Narciso Agüero & Cía

San Martín 477

USINAS PROPIAS

Montes de Oca 2050, Buenos Aires - Dique No. 1, La Plata

U. T. 1427 (La Plata) - U. T. 4342 (Avenida) C. T. 4747 (Central)

Dr. J. C. BLANCO

Especialista en enfermedades de nariz, garganta y oídos. De 10 á 12 m. y de 3 á 5 p. m. Cangallo 1441. vSla

Dr. MARINO

Cirujano del Hospital Italiano. Cirugía general, señoras, partos. Arenales 1166, de 3 á 5 p. m. U. T. 3048 (Juncal). Los martes de 2 á 5, en el Consultorio gratuito de LA PRENSA.

Dres. F. Diaz Ibarguren y Rodolfo N. Luque

ABOGADOS

Estudio: Cerrito 607

Dr. ANGEL F. ORTIZ

Especialista en vías urinarias, trasladó su consultorio á CANGALLO 1610. Consultas diarias de 2 á 4 p. m., y en LA PRENSA, los sábados, de 9 á 10 a. m.

Dr. CASTAÑO

Médico-director del servicio de afecciones urinarias del Hospital San Roque. Curación radical de la Hipertrofia de la Próstata. Tucumán 826.

TALLER de PLACAS y CORONAS

DE BRONCE ARTISTICAS

Pidan catálogos

PEDRO GASPAR

CORRIENTES 2532 U. T. 2146, Mitre

"LOS LUTOS"

Tapados primer luto $ 38

442 C. PELLEGRINI 445—U. T. 1873

AVISOS FUNEBRES

SEPELIOS

PEDRO TOUSSEAU—q. e. p. d.—Falleció el 3 de Agosto de 191.—Su esposa Juana Etchebarne de Tousseau, sus hijos Ana G., María Elena y Pedro C.; sus hermanos Bartolomé, Enrique y Catalina T. de Tristán (ausentes), sus hermanos políticos, sobrinos, primos y demás deudos, ruegan á sus relaciones acompañarlos á conducir los restos del extinto al cementerio del Norte, hoy lunes 4 de Agosto, á las 3 p. m. Unica invitación. El duelo se despedirá por tarjeta. Casa mortuoria, Tucumán 2058.—Nota: Carruajes disponibles en la empresa de Iribarne y Cía., Tacuarí 344 y sucursal Belgrano, Cabildo 1873.

MARCELINO BORDOY—q. e. p. d.—Falleció el 3 de Agosto de 1913.—Su esposa Hermínia A. de Bordoy, sus hijos Roberto, Lilia, Marcelino, Carlos, Blanca y Fanny sus hijas políticas E. Pujol y Bordoy, Carmen G. de Bordoy, su nieta, su hermano Casimiro Bordoy, primos y demás deudos, invitan á sus relaciones á acompañarlos á conducir los restos del extinto al cementerio del Norte, hoy lunes 4 de Agosto á las 3.30 p. m. Se ruega no enviar coronas. El duelo se despedirá por tarjeta. Casa mortuoria, Venezuela 1150.—Nota: Carruajes en la empresa de Iribarne y Cía., Tacuarí 344 y sucursal Belgrano, Cabildo 1873.

MARIA C. DE GIANFRANCESCO—q. e. p. d.—Falleció el 3 de Agosto de 1913.—Su esposo Luis Gianfrancesco, sus padres (ausentes), sus hermanos, sobrinos, primos y demás deudos, invitan á sus relaciones á acompañar los restos de la extinta al cementerio del Oeste, hoy lunes 4 de Agosto, á las 9 a. m. Unica invitación. El duelo se despedirá por tarjeta. Casa mortuoria, Arévalo 2717.—Nota: Carruajes en la empresa de Iribarne y Cía., Tacuarí 344 y sucursal Belgrano, Cabildo 1873.

MARIA LUISA IGNACIA ARIAS DE LETTIERI—q. e. p. d.—Falleció el 3 de Agosto de 1913.—Su esposo Felipe A. C. Lettieri, su hijo, Rodolfo Lettieri, su señora madre Rita Souto, su señora madre política Ursula P. de Lettieri, sus hermanos, Rodrigo, Marcelino, Celina, Manuel, Baldomero, Rita, Soledad y Consuelo Arias, sus tíos, primos y demás deudos, invitan á sus relaciones á acompañarlos á conducir los restos de la extinta al cementerio del Oeste, hoy lunes 4 de Agosto, á las 3 p. m. Se ruega no enviar coronas. Casa mortuoria, Lafinur 12.—Nota: Carruajes en la empresa de Iribarne y Cía., Tacuarí 344 y sucursal Belgrano, Cabildo 1873.

EMILIO P. DOMENGE—q. e. p. d.—Falleció el 3 de Agosto de 1913.—Su esposa Mercedes B. de Domenge, su hijastra Emilia V. Domínguez y demás familia ruegan á las personas de su relación quieran acompañarlos á conducir los restos del extinto al cementerio del Oeste, hoy lunes 4 de Agosto, á la 1.30 p. m. Unica invitación. El duelo se despedirá por tarjeta. Casa mortuoria, Jurameuto 1674 (Belgrano).—Nota Carruajes disponibles en la empresa de Iribarne y Cía., Tacuarí 344 y sucursal Belgrano, Cabildo 1873.

MARIA CELINA AFONSIN—q. e. p. d.—Falleció el 2 de Agosto de 1913, confortada con los auxilios de la santa religión.—Sus padres Manuel Afonsín y María A. de Afonsín; sus hermanos Francisco, Manuel, Antonio y Sofía, tíos, primos y demas deudos, invitan á sus relaciones á acompañar los restos de la extinta al cementerio del Oeste, hoy lunes 4 de Agosto á las 9 a. m. Unica invitación. El duelo se despedirá por tarjeta. Se ruega no enviar coronas. Casa mortuoria Colombres 443 Nota: Carruajes en la empresa de Lázaro Costa, Rioja 280. v4

MARIA BASSI DE PEGORARI—q. e. p. d.—Falleció el 3 de Agosto de 1913. —Sus hijas Margarita y María Augusta P. de Camagni, su hijo político Luis Camagni, su nieto Juan Gaspar Camagni y demás deudos, invitan á sus relaciones á acompañar los restos de la extinta al cementerio del Oeste, hoy lunes 4 de Agosto, á las 3.30 p. m. Unica invitación El duelo se despedirá por tarjeta. Se ruega no enviar coronas. Casa mortuoria, Medrano 1087. —Nota: Carruajes en la empresa de Lázaro Costa, Rioja 280.

ALICIA ADDOBBATO—q. e. p. d.—Falleció el 3 de Agosto de 1913.—Sus padres José Antonio Addobbato y Angela Molinari de Addobbato, su hermana María Teresa Angélica, tíos, primos y demás deudos, invitan á sus relaciones á acompañar los restos de la extinta al cementerio del Oeste, hoy lunes 4 de Agosto, á las 3 p. m. Unica invitación. El duelo se despedirá por tarjeta. Casa mortuoria, Laprida 380.—Nota: Carruajes en la empresa de Salvador Marino y Cía., Rivadavia 3681 y de M. Alegre, Rivadavia 7358.

HORTENSIA BUSSON DE POMA—q. e. p. d.—Falleció el 3 de Agosto de 1913.—Su esposo Aristidu Poma y demás deudos, participan á sus relaciones que sus restos fueron inhumados en el cementerio del Oeste, ayer domingo 3 de Agosto, á las 4 p. m. El servicio fúnebre estuvo á cargo de la empresa de Salvador Marino y Cía., Rivadavia 3681 y de M. Alegre, Rivadavia 7358.

JUAN ANTONIO FIGUEROA—q. e. p. d.—Falleció el 3 de Agosto de 1913. —Sus hermanos Damián, Fenelón, Mercedes, doctor Ricardo P., Octavio y Matilde Figueroa (ausentes), sus hermanos políticos, sus sobrinos Mariano Echazú, Marcos y Octavio Figueroa y demás deudos, invitan á sus relaciones á acompañar los restos del extinto al cementerio del Oeste, hoy lunes 4 de Agosto, á las 3 p. m. El cortejo fúnebre partirá del hospicio de las Mercedes á la hora indicada. Unica invitación. Se ruega no enviar coronas. El duelo se despedirá por tarjeta.—Nota: Carruajes en la empresa de Salvador Marino y Cía., Rivadavia 3681 y de M. Alegre, Rivadavia 7358.

JOSEFA ESQUET DE ARIAS—q. e. p. d.—Falleció el 3 de Agosto de 1913.—Su esposo Manuel Arias, sus hijos Cecilia, Francisco, José é Isidro; sus hermanos, primos y demás deudos, invitan á sus relaciones á acompañar los restos de la extinta al cementerio del Oeste, hoy lunes 4 de Agosto, á las 3.30 p. m. Casa mortuoria, Belgrano 3227. Unica invitación. El duelo se despedirá por tarjeta. Se ruega no enviar coronas.—Nota: Carruajes en la empresa Luis Barberis, Belgrano 3782.

HECTOR GROTTOLA—q. e. p. d.—Falleció el 3 de Agosto de 1913.—Sus padres Víctor Grottola y Ana B. de Grottola; sus hermanos Guillermo, Magdalena, Federico, Ana y Carmelo; su abuelo Rosario Grottola; sus tíos José Grottola y Adela B. de Grottola y demás deudos, invitan á sus relaciones á acompañar los restos del extinto al cementerio del Oeste, hoy lunes 4 de Agosto, á las 3.30 p. m. Casa mortuoria, Belgrano 4085. Unica invitación. El duelo se despedirá por tarjeta.—Nota: Carruajes en la empresa Luis Barberis, Belgrano 3782.

JUAN LUCOTTI—q. e. p. d.—Falleció el 3 de Agosto de 1913, confortado con los auxilios de la santa religión.—Su esposa Angela L. de Lucotti, sus hermanos Sofía, Luis, María, Marina y Flora (ausentes), sus hermanos políticos Juan Lugano (ausente), Sofía L. de Lavezelle, Agustina L. de Lugano (ausente), y Antonio Lucotti, sobrinos, primos y demás deudos, invitan á sus relaciones á acompañar los restos del extinto al cementerio del Oeste, hoy lunes 4 de Agosto, á las 3 p. m. Unica invitación. El duelo se despedirá por tarjeta. Casa mortuoria, Peña 953. Se ruega no enviar coronas.—Nota: Carruajes en la empresa de Vicente Gonsáles, Laprida 1286.

MARIA ESTHER BABIN—q. e. p. d.—Falleció el 3 de Agosto de 1913.—Sus padres José Babin y Mercedes B. de Babin, su señora abuela Nicolasa Otero de Babin, ausente, sus hermanos Emma y Leoncio, sus tíos Juan Auseberry, Graciana B. de Padín, José Cores y Miguel Cores, sus tíos políticos, primos y demás deudos, invitan á sus relaciones á acompañar los restos de la extinta al cementerio de Avellaneda, hoy lunes 4 de Agosto, á las 3 de la tarde. Casa mortuoria, Pavón 78 El duelo se despedirá por tarjeta. Nota: Carruajes en la empresa de P. Peruilh.

ENRIQUE DONATTI—q. e. p. d.—Falleció el 3 de Agosto de 1913.—Su padre Enrique Donatti sus hermanos Abelardo, Elena, Eloísa, Luis, Omega y Eduardo, tíos, primos y demás deudos, invitan á sus relaciones á acompañar los restos del extinto al cementerio del Oeste, hoy lunes 4 de Agosto, á las 3 p. m. Unica invitación El duelo se despedirá por tarjeta. Casa mortuoria, Liniers 667.—Nota: Carruajes en la empresa L. Pesano y Cía., Bernardo de Irigoyen 1339.

ENRIQUE DI FEO—q. e. p. d.—Falleció el 3 de Agosto de 1913. Sus padres José Di Feo y Rosario S. de Di Feo, sus hermanos Pascual, María, Teodora, Arturo y Roberto Di Feo, tíos, primos y demás deudos, invitan á sus relaciones á acompañar los restos del extinto al cementerio del Oeste, hoy lunes 4 de Agosto á las 3 p. m. El duelo se despedirá por tarjeta Casa mortuoria, Yerbal 1674.—Nota: Carruajes disponibles en la empresa de Iribarne y Cía., Tacuarí 344 y sucursal Belgrano, Cabildo 1873.

ANGELA ECHEVERRIA DE REISSIG.—q. e. p. d.—Falleció el 2 de Agosto de 1913, confortada con los auxilios de la santa religión.—Su esposo Alberto Reisig, sus hermanos Cristóbal, Martín y Angel Echeverría y demás deudos, invitan á sus relaciones á acompañar los restos de la extinta al cementerio de Flores. El cortejo fúnebre llegará á la iglesia de Flores á las 4 p. m.

NICOLAS DIGIORNO—q. e. p. d.—Falleció el 2 de Agosto de 1913.—Su señora madre María Iiesia de Digiorno, sus hermanos Rafael, Pascual, Martina y María, y demás deudos, invitan á sus relaciones á acompañar los restos del extinto al cementerio del Oeste hoy lunes 4 á las 3 p. m. Unica invitación Casa mortuoria, Victoria 2520. Nota: Carruajes en la cochería La Esmeralda, Lavalle 2154 al 82. v4

SEBASTIAN PICARDO—q. e. p. d.—Falleció el 3 de Agosto de 1913.—Su esposa Catalina S. de Picardo, sus sobrinos Juan y José (ausentes), su primo Lorenzo (ausente) y demás deudos, invitan á sus relaciones á acompañar los restos del extinto al cementerio del Oeste, hoy lunes 4 de Agosto, á las 3 p. m. Unica invitación. El duelo se despedirá por tarjeta. Se ruega no enviar coronas. Casa mortuoria, San Martín 1156.—Nota: Carruajes en la empresa Félix Prío y Hermano, Libertad 968

LUCIA MOLINERIS DE RAMPOLDI—q. e. p. d.—Falleció el 3 de Agosto de 1913.—Su esposo Antonio Rampoldi, sus hijos Roberto, Atilio y Othos Rampoldi, su señor padre Santiago Molineris, su hermana María Molineris de Mariatto, sus hermanos políticos Egidio, Roberto, Serafino Rampoldi y Francisca Mariatto, sobrinos, primos y demás deudos, invitan á sus relaciones á acompañar los restos de la extinta al cementerio del Oeste, hoy lunes 4 de Agosto, á las 3.30 p. m. Unica invitación El duelo se despedirá por tarjeta. Casa mortuoria, Díaz Vélez 4446.—Nota: Carruajes en la empresa Mordaglia y Boito, San Juan 3590.

AMALIA MATILDE MASIA—q. e. p. d.—Falleció el 3 de Agosto de 1913. — Sus padres Francisco Masia y Angela Scaltritti de Masia, sus hermanos Francisco, Enrique, Juan Antonio, Angel José, sus abuelos Francisco Masia, Antonio Scaltritti y Adela Millan de Scaltritti, sus tíos, tías y demás deudos, invitan á sus relaciones á acompañar los restos de la extinta al cementerio de Flores, hoy lunes 4 de Agosto, á las 2 p. m. Favor que agradecerán. Se ruega no enviar coronas. El duelo se despedirá por tarjeta, Casa mortuoria, General Paz y Chivilcoy, Unica invitación.—Nota: Carruajes de la empresa Nicori, Rivadavia 8878, Bella Vista y Avenida Chicago 6553.

JUAN B LARROUDE—q. e. p. d.—Falleció en Asunción (Paraguay), el 29 de Julio de 1913.—Sus hijos Juan Pedro, Ernesto, Bernardo Roberto, Arnaldo, Rosalía y Julio Martín, sus cuñados Pedro y Bernardo Biot Laborde, primos, sobrinos y demás deudos, invitan á sus relaciones á acompañar los restos del extinto al cementerio de Rauch (F. C. Sud) hoy lunes 4 de Agosto, á las 3 de la tarde. Unica invitación Se ruega no enviar coronas. El duelo se despedirá por tarjeta. El servicio está á cargo de la empresa Gini Hno. y Cía., Sáenz Peña 1332 y Estados Unidos 980. v4

GERARDO BOUSQUET q. e. p. d.—Falleció el 1.º de Agosto de 1913 Sus padres Pascual Bousquet y María Glauder de Bousquet, su hermana Leonor B de Sammartin, su hermano político J. M. Sammartin, tíos, primos sobrinos y demás deudos, invitan á sus relaciones á acompañar los restos del extinto al cementerio del Oeste, hoy lunes 4 de Agosto, á las 9 a. m. Unica invitación. El duelo se despedirá por tarjeta, Casa mortuoria, Cabrera 235. Se ruega no enviar coronas. —Nota: Carruajes en la empresa de Luis Taruffa y Hno, Rivadavia 7206. v4

JOSE ANTONIO BARCASTEGUI—q. e. p. d.—Falleció en España el 31 de Mayo de 1913.—Su señora madre Sofía V. de Barcastegui, sus abuelas Josefa D de Vecino y Agustina C de Barcastegui, sus tíos Manuel Vecino, Elvira V. de Barcastegui Flore y Miguel Vecino, Teleforo Barcastegui, Emilia Barcastegui y Flora B de Franchelli, tíos políticos, primos y demás deudos invitan á sus relaciones á acompañar los restos del extinto al cementerio del Oeste. El cortejo fúnebre partirá del costado del vapor "Infanta Isabel", hoy lunes 4 de Agosto á las 10 a. m. Pique 4, Cangallo. Unica invitación El duelo se despedirá por tarjeta. Nota: Carruajes en la empresa de Manuel Costa y Cía., Rioja 170. 1p

MISAS Y FUNERALES

FRANCISCO REY—q. e. p. d.—Falleció el 3 de Agosto de 1911.—La familia invita á sus relaciones á las misas que en sufragio de su alma se dirán en la iglesia de La Piedad mañana martes 5 de Agosto á las 10 a. m. Favor que agradecerán.

Bruckner dió algunos pasos precipitados; pero los pies se negaban á la obediencia. Jadeante, gimiendo quiso seguir la figura de su hija que se alejaba constantemente; pero algo le sujetaba como con grapas de hierro. ¿Si la alcanzaba y ella le miraba con esos ojos?...¿si le miraba con esa mirada cada vez que se encontrara con ella en adelante?...¿Cómo podría vivir bajo esa mirada? Se había convertido en un anciano durante las últimas veinticuatro horas, y la conciencia del secreto que compartía con la muchacha delante de él, se colgaba de sus pies como un peso. No podía alcanzarla por más que se esforzara...¡al contrario! La distancia entre él y ella aumentaba de minuto en minuto, y por fin desapareció de su vista.

XXV

En la pradera estaba entretanto la señora Steinwedel al lado de sus dos hijos, radiante de felicidad. La angustia de su corazón la había llevado, y ahora escuchaba aliviada y gozosa los informes que le daba Pablo acerca de la vuelta de todos los obreros.

Oscar no hablaba; tenía en la mano una hoja de papel que le había dado el oficial de policía. "La Base de la Pirámide" era el título, y las letras estaban manchadas con algunas gotas de sangre. En ellas tenía fijos los ojos el jefe de la casa, mudo y con una expresión en la cara que inquietaba á su madre. Suavemente le tocó la mano.

—¡Sé valiente y altivo, hijo mío! Por mucho que esta lucha haya costado á tu corazón...¡tú eres el vencedor!

Entonces Oscar echó hacia atrás la cabeza con un gesto desdeñoso.

—No, madre, él es el vencedor.

—¿Quién?

—El, ese pobre mozo á quien ningún beneficio mío obligó jamás á la gratitud, y que dió su vida para conservar la vida de todos nosotros. Yo...¿qué es mi victoria? He salvado para mí y los míos una existencia tolerable, pasando sobre miseria y cadáveres, y en contra del sentimiento en mi pecho que me prevenía del peligro. El ha podido salvar lo mejor en él: su convicción, con el sacrificio de su vida. Ya sé que los hombres no lo ven; pero sobre su cabeza despreciada flota la corona del martirio, tan luminosa como jamás brilló en las sienes de uno aclamado por sus contemporáneos y por la posteridad. Y yo...¡por primera vez envidio á alguien! porque en la pirámide de la escala moral, ese muerto se halla colocado más alto que yo...así como la pobre niña que sostuvo en su falda su cabeza moribunda se halla más arriba de la que nos abandonó ayer. Si Ursula Bruckner vuelve, madre, será para mí una hermana...pero temo que no vuelva.

Realmente no volvió. El día que debiera haber comparecido como testigo, la hallaron; pero sus labios habían enmudecido para siempre, y como también el de Leipzig había desaparecido, el misterio de aquella noche jamás fué aclarado.

FIN

---

(13)

LUISA WESTKIRCH

LA BASE DE LA PIRAMIDE

Estaba hecho. De nuevo se reflejaban las estrellas en el río que fluía mansamente; los sauces de la orilla se erguían inmóviles y sombríos; ningún sonido cerca ni lejos.

Cuando Felipe se volvió para regresar á casa, la sombra detrás de él se había dividido: eran tres ahora...

XXIV

Rojo como fuego surgió el sol más allá del río; sus primeros rayos brillaron en el humo que surgía de la chimenea de la fundición Steinwedel, y hacía el cielo azul. Las telarañas habían sido barridas de las ventanas, los batientes del portón estaban abiertos de par en par, figuras negras de hollín entraban y salían apresuradas; la sopladora aullaba, la chimenea llamaba á la colada, la llama bailaba sobre el techo; allito arriba, el alto horno contemplaba con sus redondos ojos de fuego el trabajo hormiguero á sus pies, como un ídolo cuyos adoradores vuelven al servicio después de larga ausencia.

Una gran atracción debía ejercer sobre todos una actividad renovada so-

quisieran acogerse á ella, pues la fábrica sería ensanchada? ¿Obligábalos la necesidad, ó se habían descargado furor y odio en la terrible resolución de la noche anterior? ¿Habíase resuelto la tensión feroz en miedo y vergüenza? ¿Habían despertado á la realidad? En fin, iban llegando todos, uno tras otro. Como los vencidos de la antigüedad bajo el yugo, así pasaron por el portón oscuro de la fundición, detrás del cual estaba sentado el tenedor de libros Petersen, con la lista delante, y hacia una cruz detrás del nombre de cada uno de los aceptados. Primero llegó el tío Waldmann; ya había pasado por la casa varias veces, por eso la tomaba del lado liviano. No era buen trabajador; pero se le perdonaba á causa del buen ejemplo. Luego siguieron los demás en montón confuso. Enrique Berger, Guillermo Hinse, también Bruckner. Petersen pronunciaba en alta voz el nombre del que acababa de llegar, entonces Oscar Steinwedel inclinaba la cabeza y el nombre quedaba admitido. Cuando el tenedor de libros llamó el nombre de Bruckner, el patrón se acercó. Estaba indiferente, pálido, tranquilo como le conocía la gente desde hacía diez años: en la piedra el dolor no graba surcos.

—Usted ha pasado por muchas cosas tristes, Bruckner, desde la última vez que nos vimos. Sólo quería decirle que en consideración á sus antiguos servicios, me encargo del entierro de su buena mujer.

El hombre murmuró una palabra de gratitud humilde, y se murmuró

readmitidos. La necesidad obligábalos á volver al antiguo servicio; ahora la generosidad del hombre poderoso ennoblecía ese paso en su propia conciencia. Puesto que á algún amo había que servir, Oscar Steinwedel todavía no era, ni con mucho, el peor.

Y Pablo, que en honor al día importante se hallaba por excepción en la herrería, golpeó amistosamente en el hombro al obrero readmitido:

—¿Bruckner? ¡Aceptado; Petersen, se entiende! Sin Bruckner no reconoceríamos nuestra propia fundición.

A mediodía sólo faltaban dos; el de Leipzig y Felipe Roth. Delante del nombre de Winter había una gruesa raya; era el único á cuya readmisión el patrón se negaba terminantemente. ¿Pero por qué no venía Felipe Roth, uno de los más hábiles moldeadores, un muchacho laborioso y modesto?

Cuando dieron las doce en la torre, un empleado de policía trajo la explicación. En las praderas cerca del río había sido hallado un hombre asesinado, un joven, con la cabeza en la falda de una muchacha que lo contemplaba muda; ninguna súplica había logrado hacerla siquiera alzar los ojos del rostro del muerto. Algunos habían querido reconocer en la muchacha á Ursula Bruckner, y el asesinado había pertenecido probablemente al grupo de los obreros huelguistas, pues en el bolsillo del pecho se le había hallado un folleto sedicioso. Su ropa estaba marcada con las letras F. R., y se habían notado varias huellas en la hierba escarchada. En más claro, con la que coincidía la ropa del muerto, hasta del

conducía hasta la orilla y volvía, y allí en el lecho del río, se habían recogido dos cápsulas curiosas, que sin duda alguna contenían materias explosivas. La única que podría hacer revelaciones acerca del drama misterioso que se había desarrollado allí,

MARGARITA VASSALLO.—q. e. p. d.—Falleció el 7 de Junio de 1913, confortada con los auxilios de la santa religión y la bendición papal. La familia invita para las misas gregorianas que se dirán en la capilla de las Salesas (Rectti y Larrea) á las 8, hasta el 27 de Agosto. v4

GEORGIA PEREZ DE ARCE DE ARGERICH.—q. e. p. d.—Falleció el 4 de Agosto de 1911, confortada con los auxilios de la santa religión—La familia invita á sus relaciones á rogar á Dios por su eterno descanso en las misas que se rezarán en la iglesia del Carmelo hoy 4 de Agosto de 8 á 10 a. m. Favor que agradecerá. Se despedirá por tarjeta. v4

ENRIQUE B. PEREZ.—q. e. p. d.—Falleció el 6 de Agosto de 1912. Su esposa Indalecia M. de Pérez, su hermana Nieves Pérez (ausente), su sobrina María F. de Gallegos, hermana política, sobrinos y demás deudos, invitan á las misas que por el eterno descanso de su alma se dirán en San Miguel el miércoles 6 de Agosto de 9 1/2 á 11. La familia asistirá á la última misa. v5

JAIME ROCAMORA.—q. e. p. d.—Falleció el 13 de Julio de 1913.—CLARA O. DE ROCAMORA.—q. e. p. d.—Falleció el 7 de Agosto de 1907.—Sus hijos Jaime, Enrique, Joaquina y Luisa, sus hijas políticas María Elena O'Gorman y Petrona Isla, sus nietos y demás deudos, invitan á sus relaciones á las misas que en sufragio de sus almas se celebrarán en el templo de San Francisco mañana martes 5 de Agosto á las 10.30 a. m. v5

SOFIA R. DE FRANCOIS.—q. e. p. d.—Falleció el 25 de Julio de 1913.—Sus hijas Cecilia P. de Asselin (ausente), Ema F. de Ronquette de Fonvielle, Delfina, sus hijos políticos Jorge Asselin (ausente), A. Ronquette de Fonvielle, Francisco M. Forte, nietos, sobrinos y demás deudos, invitan á sus relaciones al funeral que se celebrará en la iglesia de Nuestra Señora del Carmelo mañana 5 de Agosto de 1913. v5

ANGEL COLOMBO.—q. e. p. d.—Falleció el 4 de Agosto de 1912.—Su esposa María F. de Colombo y familia invitan á sus relaciones y personas piadosas al funeral que por el eterno descanso de su alma se celebrará en la iglesia del Espíritu Santo, Salcedo y Manuela mañana 5 de Agosto á las 9 a. m. Favor á que quedarán sumamente agradecidos. Unica invitación. El duelo se despedirá por tarjeta.

ANGEL SFORSINI.—q. e. p. d.—Falleció el 3 de Agosto de 1913.—Sus hijos María S. de Seguroso, Ernesta S. de Achille, Ernesto, Rosa S. de Seguese y Angela S. de Frantzica, sus hijos políticos y demás deudos, invitan á sus relaciones quieran acompañarlos al funeral que por el eterno descanso de su alma se celebrará en la iglesia del Espíritu Santo, Salcedo y Manuela mañana 5 de Agosto á las 9 a. m. Favor á que quedarán sumamente agradecidos. Unica invitación. El duelo se despedirá por tarjeta.

MARIA E. JIMENEZ.—q. e. p. d.—Falleció el 5 de Agosto de 1912, confortada con los santos sacramentos y la bendición papal.—Su señora madre Mercedes S. de Jiménez, sus hermanos Carmen, Eufemia, Luciano, Estefanía y Pastora Jiménez, su hermana política, sobrina y demás deudos, invitan á sus relaciones al funeral que en sufragio de su alma se celebrará en la iglesia de Balvanera mañana martes 5 de Agosto á las 10 a. m. Favor que agradecerán. El duelo se despedirá por tarjeta. Unica invitación. v5

LUIS LEONE.—q. e. p. d.—Falleció el 5 de Agosto de 1912.—Su señora madre Rosa V. de Leone, sus hermanos Vicente, Domingo, Teresa, Antonio, Carolina, Rodolfo y Antonio L., su abuela Clementina G. de Vitale, tíos, primos y demás deudos, invitan á sus relaciones al funeral que en sufragio de su alma se celebrará en la iglesia de la Merced mañana martes 5 de Agosto á las 10 a. m. Favor que agradecerán. El duelo se despedirá por tarjeta. Unica invitación. v5

DOCTOR SABINIANO KIER.—q. e. p. d.—Falleció el 5 de Agosto de 1912, confortado con los auxilios de la santa religión y la bendición papal.—Su esposa Valentina Costa de Kier, sus hijos Alfredo, María Luisa, Valentina K. de Beltrán y Carlos M. Kier, sus hijos políticos Rafael Beltrán y Angélica Fernández de Kier, sus nietas, hermanas, hermanos políticos y demás deudos, ruegan á sus relaciones quieran acompañarlos á la misa que en sufragio de su alma se celebrará en la basílica del Socorro mañana martes 5 de Agosto á las 10.30 a. m. El duelo se despedirá por tarjeta. v5

SECCION REMATES

Bravo Barros & Cía.

AVISOS NUEVOS.

*HOY — CAMPOS EN TA-*palqué. Judicial. Dos fracciones de 269 y 270 hectáreas, á 3 leguas de la estación Cachari y á poco más de Miramonte. Bases: pesos 17.957 y pesos 35.700 cada lote con cédulas argentinas.

HOY á las 3 en nuestro hall 351 San Martín 361.—BRAVO BARROS y Cía. 1p

HOY — EN LA AVENIDA Vértiz. Entre Ushuaia y Chacarita, frente al tattersall del Hipódromo Argentino. Un lote de 21 varas por 60. Base pesos 32 la vara. A plazos.

HOY á las 3 en nuestro hall 351 San Martín 361.—BRAVO BARROS y Cía. 1p

CASAS

*PARA HABITACION Y RE-*tiro en Palermo, Humboldt 2147 á 44, entre la avenida Santa Fe y Charcas. Adoquinado al frente. A una cuadra de la estación Palermo y de la avenida Gutenberg y á 6 de la plaza Italia. Edificio de altos, moderno y sólidamente construído. Dos amplias casas de familia. Base pesos 57.000, pudiendo continuar el comprador con una hipoteca de pesos 40.000 hasta el 1 o de Febrero de 1913 al 8 1/2 o o.

HOY DOMINGO 10 de Agosto á las 4 en la misma propiedad. 10 varas por 58. Ad corpus. Consta cada casa de vestíbulo, sala, comedor, 4 dormitorios, baño, cocina y 2 piezas de servicio, teniendo la casa alta, además un escritorio y las dos amplias dependencias. Frente limitación piedra, con balcones, carpintería de cedro, cielorasos empapelados, pisos de pino de tea, cielorasos de yeso y decorados en parte, mosaicos, gas, luz eléctrica y campanillas, molino. Pueden visitarse. Títulos perfectos. Informes, 351 San Martín 361.—BRAVO BARROS y Cía. a3

*CHARCAS 1408 AL 14 — En-*tre Uruguay y Paraná, á 2 cuadras de la plaza Libertad. Edificio antiguo en terreno aparente, dada su configuración, para levantar una casa de renta. Base pesos 70.000. A plazos.

EL MARTES 12 de Agosto á las 3 en nuestro hall 351 San Martín 361. Mide 8m85 por 34m05, teniendo en el fondo, en el costado Oeste, un martillo á favor de 15m47 por 14m15. A cuya terminación tiene otro martillo á favor de 7m40 por 22m05. Local para negocio, 7 piezas, baño y dependencias. Las demás construcciones son del inquilino. Tiene contrato hasta Mayo de 1915 á razón de pesos 380 mensuales. Vuelta. Títulos perfectos. Informes en nuestra casa. —BRAVO BARROS y Cía. a3

*AVENIDA CORDOBA 1628-*34, esquina Del Carmen 96. A una cuadra de Callao. Dos casas en un lote, en notable terreno. Base, $ 110.000, de la que se deducirán $ 44.000 en cédulas argentinas.

EL MARTES 5 de Agosto, á las 3 de la tarde, en nuestro hall, 351 San Martín 361, 17v78 á Córdoba, por 23v82 á Del Carmen. Ad corpus. Salón de negocio, 10 piezas altas y bajas y demás dependencias. Las construcciones de madera son del inquilino. Títulos perfectos. Informes, en nuestra casa.—BRAVO BARROS y Cía. 3p

JUDICIAL. — CAMPO EN Cañuelas. Conocido por la "Estancia de Martínez". A una legua al Sur de la estación La Noria, á 1 y 1/2 al Norte de la de Abbott y á 3 al Sur de Cañuelas. 800 hectáreas, especiales para tambo ó invernada, con aguas desde 4 metros. Juez doctor Marcenaro, secretario Pereira, juicio división de condominio entre Eufemia Martínez Terán de Flores, Tomasa Campos de Martínez, Domingo Martínez, Antonina Martínez Campos, Domingo, Nieves, Mayor, Patricio, Sinforosa, Angel y María Martínez y Villarino, María y Juana Martínez Terán. Ana, Tomás, Francisca, Gerardo y Carmen Agapito Martínez y Campos, Clara Martínez y Campos de Monteros. Base, 200 $ la hectárea.

EL JUEVES 14 de Agosto, á las 3 de la tarde, en nuestro hall, 351 San Martín 361. Linda con Cano y Tobal, herederos de María Zenona Ocampo de Loiza, Prader y Amarillo. Tiene alambrados, población de 3 piezas, cocina y un galpón. Títulos en autos á disposición de los interesados, se visita por las estaciones indicadas. En Cañuelas dirigirse á los señores Martínez. Escrituras por la oficina de don Héctor C. Baudón. 10 o|o de seña y 2 o|o de comisión. Informes y planos, 351 San Martín 361. — BRAVO BARROS y Cía. 161

BRAVO BARROS & Cía.

TERRENOS

*AVENIDA DE MAYO Y PE-*rú.—Judicial. La esquina más notable de la ciudad. Frentes al Norte y al Oeste. 448 m. c. (595 v. c.), únicas allí. Juez doctor Pera, secretaría Peña, testamentaría del doctor Carlos Ortiz Basualdo en condominio con doña Inés Ortiz Basualdo de Peña, y el doctor Daniel Ortiz Basualdo. Base, $ 1.078.663.68, mitad al contado y mitad á un año, con garantía hipotecaria y 7 o|o de interés anual.

EL MARTES 19 de Agosto, á las 3 de la tarde, en nuestro hall, 351 San Martín 361, 17m44 (20v14) á la Avenida, 6 metros (6v8|10 en la ochava), 17m10 (19 varas 75) á Perú, 21m86 (25v24) en el costado Sud y 20m96 (24v20) en el Este. De la superficie á venderse ha sido descontada ya la parte destinada á ensanche de la calle Perú, 8 por ciento á cuenta de precio y 2 por ciento de comisión. Informes y planos, en nuestra casa.—BRAVO BARROS y Cía. 128

*AVENIDA ALVEAR Y MON-*tevideo. Frentes al Sud y al Oeste. La mejor y la única esquina disponible para edificar un palacio. A 2 cuadras de la Av. Callao y entre lujosas mansiones y construcciones modernas. Base, $ 416 la vara. A plazos.

EL MARTES 19 de Agosto, á las 3 de la tarde, en nuestro hall, 351 San Martín 361. Después detalles. Pídanse entretanto informes y planos, en nuestra casa.—BRAVO BARROS y Cía. 131

Los TERRENOS de Olivera —En 60 mensualidades, sin interés y con títulos definitivos. Sobre el Parque Municipal y la espléndida quinta de Olivera. Cinco manzanas divididas en 129 lotes pequeños con frentes á las Avenidas Provincias Unidas (con adoquinado y tranvías eléctricos) y Directorio y á las calles Mozart, Bingsado, Tapalqué, Areco y Chascomús. En el corazón de un barrio de edificación compacta y próximos á las Avenidas Rivadavia y Lacarra. Tierra resuelta con opción, sin base, á tanto la vara, en 60 mensualidades sin interés, debiendo abonarse tres mensualidades en el acto del remate, como seña, y tres más al escriturar, descontándose el 10 o|o sobre las cuotas á plazo á los que paguen al contado.

EL DOMINGO 10 de Agosto á las 2 de la tarde en los mismos terrenos. Todos los lotes son regulares y tienen de 10 varas 10v33 de frente por 20 á 35 varas de fondo, con excepción de las esquinas que miden de 13 v á 27v46 de frente, variando las superficies entre 200 y 487.84 varas cuadradas. Han sido medidos dentro de líneas municipales y se entregarán amojonados. Las mensualidades deberán abonarse del 1o. al 10 de cada mes en el Banco de Italia y Río de la Plata (Oficina de Administración de Propiedades). Títulos perfectos. Escrituras ante el de las veinte días del remate, por ante la escribanía del señor Carlos de la Torre. Comisión, 2 o|o. Informes y planos, 351 San Martín 361.—BRAVO BARROS y Cía. 118

*BOLIVAR Y CARLOS CAL-*vo.—La esquina frentes al Norte y al Oeste. 12v55 á Bolívar por 23v24 á Carlos Calvo. Las dimensiones más lindas para un edificio de renta. Base, $ 38.300, 25 |or ciento de contado, 25 por ciento á 6 meses, 25 por ciento á un año y 25 por ciento á 18 meses con pagaré hipotecario y 7 por ciento de interés, por semestres anticipados.

EL MIERCOLES 6 de Agosto, á las 3, en nuestro hall, 351 San Martín 361. Ad corpus. Tiene cerco de madera al frente. El pago del afirmado de la calle Bolívar, es por cuenta del comprador. Títulos perfectos. Informes en nuestra casa.—BRAVO BARROS y Cía. 127

JUDICIAL — EN NUEVA Pompeya. Tres lotes en la calle Crespo entre Cóndor y Santa Clara. A 5 cuadras al NO. de la avenida Coronel Roca y á 8 al Oeste de la avenida Sáenz, del tranvía eléctrico y de la estación Sáenz de la Compañía General Bs. Aires. Juez doctor Pera, secretaría Susso, testamentaría de don José Dionisio Boucher. Sin base, á tanto los 75 decímetros cuadrados ó sea la vara cuadrada.

EL DOMINGO 10 de Agosto á las 2 en los mismos terrenos, aunque llueva. Mide cada lote 8m66 por 43m30 (10 varas por 50). Títulos perfectos, que podrán examinarse en la escribanía de don Carlos Vanagot, ante quien se otorgarán las escrituras dentro de los 15 días de aprobado el remate. 8 o|o á cuenta de precio y 2 o|o de comisión. Informes y planos, 351 San Martín 361.—BRAVO BARROS y Cía. a3

EN LA AVENIDA VERTIZ. —Entre Ushuaia y Chacarita. Frente al tattersall del Hipódromo Argentino. Lindando con el stud de Luro, 21 varas por 60. Para un gran stud, es lo mejor que pueda adquirirse allí. Venta resuelta. Base, $ 32 la vara, mitad al contado y mitad á 6 meses, con pagaré hipotecario y 7 o|o de interés anual, adelantado.

EL LUNES 4 de Agosto, á las 3 de la tarde, en nuestro hall, 351 San Martín 361. Superficie, 1.260 v. c. Títulos perfectos. Informes y planos, en nuestra casa central ó Cabildo 1978.—BRAVO BARROS y Cía. 128

CAMPOS

CAMPOS EN TAPALQUE — Judicial.—Dos lotes de 269 y 270 hectáreas, á tres leguas al NO. de la estación Cachari, á poco más al O. de la de Miramonte, las 2 del F. C. S. y cruzando uno de ellos por el canal de desagüe No. 11. Campos de buena calidad, susceptibles de ser destinados á las labores agrícolas y ganaderas. Han estado dedicados á la agricultura, pero actualmente se encuentran desocupados y se entregarán en seguida. Juez doctor Puig Llanos, secretaría Boffi. Testamentaría de doña Hipólita Angulo. Bases, pesos 17.957.41 y $ 35.700.41, con cédulas nacionales.

EL LUNES 4 de Agosto á las 3, en nuestro hall, 351 San Martín 361, la fracción: 269 has. 33 a. 51 c. Linderos: Prudencia F. de Santillán, Victoria Z. de Vásquez, Javiela Verdún, Felipe Gómez y Ramón Arcuy. Tiene una población de barro, compuesta de cuatro cuerpos de dos piezas cada uno. Base, $ 17.957.44, que equivalo á $ 66 la hectárea, pudiendo continuar el comprador con una hipoteca de $ 12.554.90 en cédulas argentinas. 2a. fracción: 270 has. 34 a. 83 c. Linderos: Victoria Z. de Vásquez, Oscar M. Bove, Manuel Montahermoso, Javiela Verdún, Carmen García y Agapito Herrera. Población de cuatro piezas y cocina, techos de cinc y madera dura, pozos, corrales y otras mejoras. Base, $ 35.700.41, equivalente á $ 132 la hectárea, pudiendo continuar el comprador con una hipoteca de $ 16.934.01 en cédulas argentinas. Esta fracción está cruzada por el canal de desagüe No. 11, y conjuntamente con el campo se vende el derecho al precio fi indemnización de expropiación, habiéndose incluído ya, en expediente respectivo ante el Ministerio de Obras Públicas de la Provincia. Se visitan por Cachari, donde todos conocen los campos por de Hipólita Angulo. Títulos en autos. Escrituras por la oficina de don Luis Lima. Seña, 10 por ciento. Comisión, 2 por ciento. Informes y planos, 351 San Martín 361.—BRAVO BARROS y Cía. a3

496 *HECTAREAS EN NAVA-*rro. Judicial. Lindando con los campos de "La Celia", Etcheverry, á dos leguas al Norte del pueblo de Navarro y de las estaciones de los ferrocarriles del Sud y de la Compañía General. A sólo tres horas de la capital. Campo llano, tendido, inmejorable para agricultura y ganadería (destinos actuales) con pastos naturales abundantes y agua dulce y cristalina desde 2 metros. Venta en dos lotes de 248 hectáreas cada uno. Orden del juez doctor Lagos, secretaría Barraquero, en el expediente número 782. Base rematada $ 41.250 cada lote. En el caso de que resultare un solo comprador, podrá constituirse un préstamo de pesos $2.781.53 oro sellado (pesos 74.503.47 m|n.), equivalente á pesos 66 oro por hectárea, al ojo de interés, en las condiciones generales para esta clase de operaciones.

EL MARTES 12 de Agosto á las 3 p. m. en nuestro hall, 351 San Martín 361. Linda el campo en conjunto con "La Celia", de Etcheverry, Boguin, Espil, González, Irazábal, Rocha, Amato y Adorno, este último camino á Luján y Mercedes en medio. El perímetro exterior está alambrado con postes de fiandubay, 6 y 8 hilos lisos y uno de púa, habiendo además una división interior. Tiene tres poblaciones de dos piezas y cocina cada una, tres pozos y cuatro jagüeles. Dos molinos con tanques y bebederos, son de propiedad del arrendatario. Se visita por Navarro, dirigiéndose allí á la estancia "La Celia". 8 o|o á cuenta de precio y 2 o|o de comisión. Informes y planos, 351 San Martín 361.—BRAVO BARROS y Cía.

HACIENDAS

*HACIENDAS EN MERCE-*des (San Luis). Su remate-feria de haciendas generales, en las antiguas instalaciones de los señores Gallino y de la Canal.

EL SABADO 16 de Agosto, á las 2 de la tarde y días subsiguientes. Oportunamente detalles. Entretanto, solicítense informes á nuestra sucursal, en ésa ó en nuestra casa central, 351 San Martín 361.—BRAVO BARROS y Cía. v13

El Terreno

frente á la Plaza del Congreso

Rivadavia 1539 al 1543

BASE $ 250 v. c.

El Jueves 14 de Agosto a las 3 p. m.

En nuestro salón

V. S. LOBATO & Cía.

FRANCISCO RAYNELI é HIJO

*TRES LOTES EN FLORES-*ta, dos de ellos calle Miranda esquina Casuzzi, de 268v50 y 136.60 v. c. cada uno; otro Pola esquina Cangallo, otro de 10 por 58.10. Están á pocas varas de Rivadavia, del colegio, del tranvía, del adoquinado, etc. Hay que vender. Base, $ 8 vara cuadrada. Seña, 8 por ciento. Comisión, 2 por ciento.

EL DOMINGO 10 de Agosto, á las 2.30. a3

*TERRENO ESQUINA, GUA-*rani y Uspallata. Mide 12 varas de frente al Este por 17 de fondo al Sur. Es muy bien situado. Hay que vender. Todo edificando alrededor. Sin base. Seña, 8 por ciento. Comisión, 2 por ciento.

EL DOMINGO 10 de Agosto, á las 4.—Francisco Rayneli é hijo, Victoria 1033. a3

UNA CASA CENTRAL CON mucho frente, calle Ramón 1054. Mide 15v70 de frente por 20v30 de fondo. Tiene siete piezas, cocinas, luz eléctrica, una palanca, no solamente está bien situada y bien edificada sino que el terreno se presta para edificar varios pisos. Deben visitarla. Se da hasta 20.000 $ á doce y diez y ocho meses con 7 por ciento de interés. Base, pesos 25.000. Seña, 5 por ciento. Comisión, 2 por ciento.

EL DOMINGO 10 de Agosto, á las 4.

TRES LOTES DE TERRENO calle Rivadavia entre los números 10 00 y 10024, dos de ellos miden 10 varas de frente cada uno por 32 v 42 el otro con un martillo á su favor de 10 por 10. El tercero lindando por los fondos, con frente á Videla Castillo de 10 por 26v10. Están lindando con hermosos edificios, donde hay todo, nada falta. Venta urgente, en precios bajos. Escrituras ante Adolfo Ferrari. Base, $ 15 v. c. Seña, 8 por ciento. Comisión, 2 por ciento.

EL DOMINGO 10 de Agosto, á las 2. a3

PIETRANERA & Cía.

URUGUAY 356, EN PLENA City, entre Sarmiento y Corrientes. A 1 cuadra del Palacio de Justicia, y á 3 cuadras de la avenida de Mayo. Más que una casa es un espléndido terreno donde se impone la gran construcción moderna de renta, que á su excepcional ubicación corresponde. Hasta pesos 85.000, todo á plazos y con cédulas.

EL JUEVES 14 de Agosto, á las 3, en nuestra casa, 25 Mitre 463. Mide 7m03 (8v03) por 28m90 (33v36). Con edificio que produce renta, de sala, antesala, dos dormitorios en el primer patio y 3 en el segundo, baño, cocina y dependencias de servicio, cloacas, adoquinado y aguas corrientes. Visítese. Título perfecto. Seña 5 o|o. Comisión 2 o|o. Informes, 25 Mitre 463.—PIETRANERA Y CIA. a3

Francisco Abalo

EN FLORES — A PLAZOS— Buena propiedad con llave en mano. Ideal para habitarla, calle Junta 3435 entre San Ramón y Portela, barrio completamente edificado y de porvenir. Buen edificio de 2 dormitorios, galerías, cielos rasos de yeso toda ricamente pintada, oficinas, etc. Mide 10 por 31.50 varas de fondo. Ad corpus. Reconoce una hipoteca de pesos 2.000 que vence en junio de 1914, sin interés. Base incluso la hipoteca pesos 8.800. Seña 8 o|o. Comisión 2 o|o. Datos, Bolívar 256.

EL DOMINGO 10 de Agosto á las 3.—Francisco Abalo. a3

F. F. Pozo

Sarmiento 643, Oficina 32

JUDICIAL — EL DOMINGO 10 de Agosto á las 3 remataré en los mismos terrenos, 4 espléndidos lotes ubicados en Villa Devoto formando un triángulo por orden del señor juez de primera instancia en lo civil doctor N. González del Solar, secretaría Cúneo, en los autos sucesorios de don Carlos Antonio Cambiasso y doña María Agripina Ibarra no compuesta, por división de condominio, 4 lotes de tierra en Villa Devoto, limitados por la avenida Tres Cruces, calle Oran y la vía del F. C. Pacífico, tasados en 6 pesos metro cuadrado. Base 4 pesos metro cuadrado, con opción. De acuerdo con el plano especial levantado por el agrimensor Ibarra no compuesto el lote uno de 31.493 metros 68 decímetros cuadrados, el lote dos de 4.715 metros; el lote tres de 2.829 metros y el lote cuatro de 3.384 metros. Son en total 12.926 metros cuadrados 68 decímetros cuadrados. Rodeados de espléndida edificación, á un paso del tranvía y sobre la estación Devoto. El escribano Felipe S. Violante otorgará las escrituras de compra venta. Seña 5 o|o y comisión 2 o|o á cargo del comprador. Planos y datos á los tribunales ó á mis oficinas, Sarmiento 643, escritorio 32, planta baja. 317

Arturo Demarco

EN OLIVOS — 7 LOTES EN 60 mensualidades, sin interés, liquidación terminante, sin base. Terrenos bien ubicados á 5 y 6 cuadras de las estaciones Olivos y Borges y con frente á las calles Pellerano y Jujuy, hoy Wheeberg. Unico denbolso 4 mensualidades. Título en seguida ante el escribano Melchor A. Castroman. Rematará sobre los mismos.

EL DOMINGO 10 de Agosto á las 4. Planos A. Demarco, Maipú 131. a3

4 CASAS EN EL CABALLITO á largos plazos, modernas, en una en la misma manzana del bulevar Gaona con adoquinado al frente eléctricos, etc. Pujol 1689 y Cigueza 904, 978 y 984. Base 9.000 pesos y 10.000 pesos cada una, pudiendo pagarse 40 o|o al contado y el 60 o|o restante á 1 ó 2 años de plazo. Visítese en los mismos, rematará.

EL DOMINGO 10 de Agosto á las 2. Informes y catálogos, Maipú 131.—A. Demarco. a3

V. S. Lobato & Cía.

TERRENOS

RIVADAVIA 1539 Y 1543, frente á la plaza del Congreso, Base, $ 250 la v. c., al contado, con orden terminante de vender. Título perfecto.

EL JUEVES 14 de Agosto, á las 3, en nuestro salón de ventas, Rivadavia 639. Mide, 9.75 varas de frente, esto, según título que en el terreno hay 10 varas por 16 menos, por 68 de fondo. El edificio que contiene es antiguo y produce 450 pesos mensuales sin contrato. Seña, 8 por ciento. Comisión, 2 por ciento. Informes, Rivadavia 639.—V. S. LOBATO y Cía. 127

MONROE (ADOQUINADO pago), entre Donado y Acha, dos lindos lotes con tranvía al frente y entre las estaciones Coghlan y Urquiza, á igual distancia de las dos, 8 cuadras, unidos y, materialmente, entre edificios. Base, $ 21 v. c., decididamente para venderlos. Título perfecto. Escrituras por la oficina del señor Ignacio Coronado.

EL DOMINGO 10 de Agosto, á las 3, en el mismo terreno. Miden 10 varas de frente cada uno por 51 y 1/2, con opción. Tienen agua corriente y luz eléctrica. Seña, 8 por ciento. Comisión, 2 por ciento. Planos é Informes en nuestra casa, Rivadavia 639.—V. S. LOBATO y Cía. a3

CAMPOS

JUDICIAL — CAMPO EN Coronel Dorrego. 498 hectáreas, á 1.000 metros, aproximadamente, de la estación Irene del F. C. Sud. (Línea entre Buenos Aires, Tres Arroyos y Bahía Blanca) y cruzado, en el ángulo Norte, por las vías del mismo. Campo llano, especial para agricultura y ganadería; agua dulce de 2 á 3 metros y el arroyo Indio Muerto que lo atraviesa en el ángulo Este. Con alambrados propios por 3 costados y dividido en varios potreros, con muy buenos alambrados y sus correspondientes tranqueras, tiene 2 poblaciones de 3 piezas, etc., un galpón, molino, tanque australiano, varios bebederos de hierro, etc. Parte del campo, más ó menos la mitad, está arrendado hasta fin del corriente año y lo ocupan con tambo y para agricultura. Base pesos 152 la hectárea. Título perfecto. La escritura de venta la otorgará el escribano don Manuel Barreyro.

EL JUEVES 7 de Agosto á las 3, en nuestro salón de venta, Rivadavia 639. Por orden del señor Juez de primera instancia en lo civil doctor Pedro Luro, secretaría Puig Llanez, secretaría de don Gregorio Guzmán (Tribunales de La Plata) y como perteneciente á la sucesión de don Pedro José Cabrera. La superficie libre del campo, que se vende, descontada la parte que ocupa las vías del F. C. S., es de 495 hectáreas, 80 áreas y 41 centíáreas, que lindan, por el NE. con Agustina Cabrera de Vignaffi, por el SE., con Manuel Fernández, por el SO., con Emiliana Cabrera y por el NO. con García Hnos. Para revisarlo, por la estación Irene, que está tan próxima al campo, dirigiéndose á los señores Zibecchi, Fernández y Cía. Seña y á cuenta de precio, 10 o|o. Comisión 2 o|o. Planos y otros informes, en nuestra casa, Rivadavia 639.—V. S. LOBATO y Cía 129

Pedro Basso

JUDICIAL — CALLE LAS Heras 3357 y 3361, entre Bulnes y Vidt. Casa de negocio y familia. Edificada en terreno de 8.66 mts. de frente por 34.67 de fondo. Consta de salón para negocio, con sótano, dos piezas de material, una pieza de madera. Un galpón de hierro galvanizado y pesebres para dos caballos. Construcción en perfecto estado, pisos de madera, techos de cinc, cielo raso de papel, piso del patio de baldosas, gran puerta de cortina metálica para entrada de carros. Instalación de gas, bomba para agua con cañerías. En el frente del edificio es de imitación granito. Base $ 10.650.60. Orden del señor juez de la instancia, doctor Raimundo Naveira, en el juicio seguido por el Credit Foncier de Buenos Aires et des Provinces Argentines, contra Asunta Parentini, cuyos autos tramitan por la secretaría Jiménez Zapiola.

EL DOMINGO 17 de Agosto, á las 2.30 p. m. La casa reconoce una hipoteca á favor de la sociedad ejecutante, por $ 4.400 oro sellado. Títulos perfectos. Seña 8 o|o. Comisión 2 o|o. Datos al martillero, Arenales 1658.

JOSE CONTI & Cía.

90 *LOTES EN LA CAPITAL* sobre el mismo andén de la Nueva estación Puerredón. Se rematarán con base de pesos 20 por mes en 100 mensualidades.

EL DOMINGO 7 de Septiembre á las 3. Después detalles.—José Conti y Cía. 125

S. Furgiuele

*COMODA CASA DE FAMI-*lia, Tacuarí 1945, pidcada por los bulevares Perú y Montes de Oca. Consta de sala, comedor, 3 habitaciones y demás dependencias 11.50 por 31.61 varas. Ad corpus. Base 30.000 pesos, resputa una hipoteca de 8.000 pesos y se compra con solo 15.000 pesos al contado y resto á 10 años de plazo, con 7 1/2 o|o de interés anual, abonado por semestres adelantados. Después detalles.

EL DOMINGO 10 de Agosto á las 4 p. m. Ford 161.—Severo Furgiuele. v8

PUBLIO C. MASSINI & Cía.

CASAS

SANTIAGO DEL ESTERO 327 al 29. Edificio moderno de 4 pisos, entre Moreno y Belgrano, barrio central de alta renta á 2 1/2 cuadras de la avenida de Mayo é igual distancia de B. de Irigoyen. La planta baja constituye un amplio almacén con toda clase de comodidades y los otros 3 pisos forman una lujosa casa habitación compuesta de sala, antesala, escritorio, amplio hall, gran comedor, toilette, office, etc., en el primer piso. El segundo consta de 3 dormitorios á la calle, baño, hall, dos dormitorios, cuarto de criados y dependencias. El tercer piso lo componen 3 dormitorios, cocina, office, lavadero, etc. Construcción de estilo moderno, con pisos parquets, panneaux, materiales elegidos de primera calidad, todo en perfecto estado. Mide 11v95 por 17v26. (Ad corpus). La planta alta produce pesos 600 mensuales con contrato por 15 meses más. Base ínfima 70.000 pesos. Tiene acordadas 46.000 cédulas argentinas que el comprador podrá tomar á su cargo abonando el excedente al contado.

EL MIERCOLES 13 Agosto á las 3 p. m., en nuestra casa, San Martín 81. La planta baja puede visitarse en todo momento. La planta alta ocupada por familia con contrato podría visitarse el 14 y 15 de Agosto de 2 p. m. á 5, solicitando una tarjeta en nuestras oficinas. Títulos perfectos. Seña 8 o|o. Comisión 2 o|o. Informes en nuestras oficinas.—Publio C. Massini y Cía. 131

*DEHEZA 1674, A 1|2 CUA-*dra del adoquinado por la avenida Blandengues y 1 1/2 cuadras de la estación Rivadavia. Propiedad nueva, sólidamente construída y con buenos materiales, tranquilo, de barro, etc. Consta de dormitorios, cocina, galería, cuarto de baño y demás dependencias. Instalaciones de luz eléctrica, calefacción, etc. Mide 10 varas de frente por 32v75 (ad corpus). Base, pesos 10.000. Reconoce una deuda de $ 2.010 á pagar en 10 años al 8 o|o. Seña, 5 por ciento. El resto mitad al contado y mitad á 6 meses, sin interés.

EL DOMINGO 10 de Agosto, á las 4 de la tarde, en la propiedad. Títulos perfectos. Seña, 8 por ciento. Comisión, 2 por ciento. Informes, en nuestra casa, San Martín 81.—Publio C. Massini y Cía. a3

*MONTEVIDEO 1330—FREN-*te á la plaza Vicente López, gran barrio central, sobre las avenidas Las Heras y Santa Fe. Propiedad antigua, edificada en terreno de 8 varas de frente por 45, medidas que permiten levantar una gran construcción. Base de venta, $ 80.000, pagadero mitad al contado y mitad á un año con opción á otro más y 7 por ciento de interés por trimestres adelantados.

EL MIERCOLES 20 de Agosto, á las 3 de la tarde, en nuestra casa, San Martín 81, venderemos esta propiedad. Puede visitarse en todo momento. Seña, 8 por ciento. Comisión, 2 por ciento. Informes en nuestras oficinas.—Publio C. Massini y Cía. a3

CASA EN PALERMO. — Uriarte 1705 esquina Honduras, buen barrio, con cloacas en construcción, adoquinados y tranvías, próxima á plaza Italia. Propiedad sólida y moderna, preparada para altos, mide 14 varas 13 á Uriarte y 52v43 varas también de frente á Honduras. Consta de un buen edificio moderno compuesto de vestíbulo, sala, escritorio, 4 dormitorios, comedor, baño, galería, cocina, pieza de servicio, gran patio de mosaico, buena carpintería y muy bien construída. Base pesos 15.000 incluyendo 10.000 cédulas argentinas que el comprador tomará á su cargo en forma de plaza abonando el excedente mitad al contado y mitad á un año con pagarés hipotecarios y 7 o|o de interés.

EL MIERCOLES 6 de Agosto á las 3 p. m. en nuestra casa, San Martín 81, venderemos esta propiedad que puede visitarse. Títulos perfectos. Seña 8 o|o. Comisión 2 por ciento. Más informes en nuestras oficinas.—Publio C. Massini y Cía. 124

*JUDICIAL — TARIJA 3358-*70, entre Loria y Liniers, á dos cuadras de Boedo y en la situación más interesante de ese barrio. Venta por orden del señor juez doctor A. Seeber, secretaría doctor Carlos Goyena, en el juicio Víctor M. Decio, contra Filomena Spaiota por cobro ejecutivo de pesos.

DETALLE

TARIJA 3358|3362, edificio de altos y bajos, compuesta la planta baja de: sala, vestíbulo, una habitación, comedor, dos piezas, cocina, tres piezas más en altos y dependencias. La planta alta consta de hall, sala, antesala, comedor, tres habitaciones, cocina y demás dependencias. Mide 8.66 metros de frente al Norte por 31.60 metros de fondo en el costado Este, 31.26 metros en el costado Oeste, y 6.63 metros en el contrafrente. Superficie, 240.10 metros cuadrados (ad corpus).

TARIJA 3366|68|70—Subsuelo, planta baja y planta alta: el subsuelo está ocupado por un salón de cecultura, tiene pozo semisurgente, motor, etc. La planta baja consta de hall, sala, antesala, comedor, tres dormitorios, otras dos piezas, más de servicio, cocina y tres piezas altas, instalaciones de gas y luz eléctrica. La planta alta tiene, sala, antesala, comedor, dos habitaciones, una pieza, baño, cocina, etc. Mide 8.66 metros de frente al Norte, 31.26 metros en el costado E. y 31 metros en el O. Superficie 269.58 m. c. Venta en un block. Tasación, $ 87.200.40 m|n. Base, 2|3 partes ó sean $ 58.133.60 m|n.

EL MIERCOLES 20 de Agosto, á las 3 de la tarde, en nuestra casa, San Martín 81, venderemos esta propiedad. Puede visitarse en todo momento. Seña, 8 por ciento. Comisión, 2 por ciento. Informes en nuestras oficinas.—Publio C. Massini y Cía. a3

4 CASAS EN EL CABALLITO á largos plazos, modernas, en una en la misma manzana del bulevar Gaona con adoquinado al frente eléctricos, etc. Pujol 1689 y Cigueza 904, 978 y 984. Base 9.000 pesos y 10.000 pesos cada una, pudiendo pagarse 40 o|o al contado y el 60 o|o restante á 1 ó 2 años de plazo. Visítese en los mismos, rematará.

EL DOMINGO 10 de Agosto, á las 2. Informes y catálogos, Maipú 131.—A. Demarco. a3

X Carlos Olmi X

JUDICIAL — BANFIELD En Banfield, F. C. S. Con 110 trenes diarios de ida y vuelta, algunos rápidos de 14 minutos. Calle Cabrera 243, entre Alsina y Belgrano. A 5 cuadras de la estación. 8 metros 66 (10 varas) de frente, por 56 metros 55 (65.4 varas). Total, 487.82 metros cuadrados, ó 6.540.42 (7.560 varas cuadradas). Terreno con edificio viejo de habitaciones, zaguán, cocina, w. c., aguas corrientes. Base, $ 5.502.36. Mandado del señor Juez doctor N. González del Solar, secretaría doctor Odériga, en la sucesión Pascuala Staiano de Miurn.

EL DOMINGO 10 de Agosto, á las 4 de la tarde, en

Bacigaluppi & Rua

CASAS

JUDICIAL — EN MAR DEL Plata. Casa avenida Independencia 1408 esquina á 9 de Julio, 17m32 (20 varas) al NO. 23m64 (40 varas) al NE. Base $7.000 pesos. El edificio moderno, se compone de 4 habitaciones á la calle, 2 más interiores, 2 piezas de servicio, baño, w. c., gran hall, jardín saguán revestido de mayólicas, carpintería de cedro, cielos rasos de yeso, etc. Ord. doctor Jerónimo Balarino, secretaría, Víctor Saadullo, en los autos Francisco Vizcaya contra Gabriel Bouchet y Bernardina. Cobro ejecutivo de pesos. Por disposición del mismo juzgado exigiremos el 5 por ciento á cuenta de precio y el 2 o|o de comisión. Más datos á la secretaría citada ó á nuestra casa Avenida de Mayo 672 ó sucursal M. del Plata, Avenida Luro 1561.—Bacigaluppi y Rda. Rte. 4.141.

EL MARTES 12 de Agosto á las 3 en nuestra casa. j30

TERRENOS

17 LOTES EN OLIVOS — EN plena barranca, dominando el río. Frente al "Carapachay" y lindando con Uribelarrea, Bunge, Pelliza, Richieri, Caprile y Villalte Olaguer. Sobre el camino de automóviles y calle Flora Pelliza. Ruta 9 y calle de las estaciones y Santiago del Estero al lado de la esquina de F. Pelliza, vale decir en pleno centro del elegante pueblo del Norte, cuya importancia es de todos conocida. Lotes apropiados para chalets y casas-quintas, cuyas superficies varían entre 250 y 650 v|c. Base $ pesos v. c. 25 o|o al contado, resto $ 5, 6, 9 y 12 meses, interés 6 o|o. Planos, Avenida de Mayo 672.—Bacigaluppi y Rda.—Rte. 4.752.

EL DOMINGO 10 de Agosto á las 3. El remate se efectuará en la fracción de los 11 lotes (Camino de Automóviles y calle Flora Pelliza). Los interesados podrán tomar los trenes que salen de Retiro á la 1.40, 1.55, 2.20 y 2.35 p. m. a3

Avda. COLON—EN MAR del Plata. Una esquina en 2 lotes excepcionales con frente á la avenida citada y calle Catamarca, con asfalto y adoquinado al frente. Mide la esquina 12 1|2x38 vs. y el lote 12x12v30. Base real y definitiva de 15 $ v|c. 20 o|o al contado y el resto á 3, 6, 9 y 12 meses, 5 o|o de interés, con el propósito de vender con cualquier oferta que exceda de la base. Ubicación sobresaliente, en el centro del balneario, á 4 cuadras de la plaza principal y 2 de la avenida Independencia. Datos, Av. de Mayo 672 ó suc. Mar del Plata, Luro 2561.—Bacigaluppi y Rda.—Rte. 4.153.

EL DGO. 10 de Agosto á las 2, sobre la misma. a3

EN VILLA DEL PARQUE— Al lado de la Avenida San Martín, con tranvía. Espléndido terreno, calle Sud América entre Melincué y Nogoyá, á 5 cuadras de la estación del F. C. P. Paraje alto, totalmente edificado y de incalculable porvenir. Mide 10 por 44.26 y 65v11, está cercado de alambre tejido. Sin base, á tanto la vara cuadrada, mitad al contado y mitad á un año sin interés. Datos, Avenida de Mayo 672.—Bacigaluppi y Rda.—Rte. 4162.

EL DGO. 10 de Agosto, á las 2, a3

ALMIRANTE BROWN ES- quina Dorrego. En Mar del Plata. Esta esquina en 8 lotes con edificio en uno de ellos. A 100 metros de la avenida Colón y frente á la plaza Peralta Ramos. A corta distancia de la estación (vieja) del F. C. S. y avenida Luro con tranvía. Base $ 5 v|c. 20 o|o al contado, resto á 3, 6, 9 y 12 meses, interés 5 o|o. Con orden de vendertos por lo que den. Datos, Avda. de Mayo 672 ó suc. M. del Plata, Luro 2561.—Bacigaluppi y Rda.—Rte. 4.156.

EL DGO. 10 de Agosto á las 2 y 30, en los mismos. a3

EN VILLA BALLESTER— La esquina República y Maasini, en 2 lotes de 11.54x34.64. A 1 cuadra de la plaza y 3 de la estación del F. C. C. A. y del tranvía local. Base 1.50 la v|c. incluidas 36 mensualidades de $ 18 c|u. por los 2 lotes. Villa Ballester se halla á 25 minutos de la capital y cuenta con todas las comodidades de los centros ya formados. Datos, Av. de Mayo 672.—Bacigaluppi y Rda.—Rte. 1.161.

EL DGO. 10 de Agosto á las 2 a3

Rodolfo Bollini y Cía.

566 Lavalle 566

JUDICIAL

Campo en La Magdalena

A PLAZOS

898 *HECTAREAS, 68 AREAS* y 15 centiáreas, divididas en 4 lotes con superficies que varían entre 197 hectáreas, 84 áreas y 39 centiáreas y 263 hectáreas, 84 áreas y 33 centiáreas á una legua y media de la estación Vieytes, dos de Arditi y tres de la Magdalena. Campo especial para invernada ó tambos por la calidad de sus pastos, todo alambrado y dividido en potreros. Linda con Rafael Romero, Susana Casares de Llobet, Serafín Ferro, Susana Acevedo Ramos y herederos de Acevedo Ramos. Base 150 pesos la hectárea.

EL JUEVES 7 de Agosto á las 3 p. m. en nuestra casa Lavalle 566, procederemos á la venta por orden del señor juez de primera instancia doctor don Roberto Repetto (secretaría Marín) y por cuenta del juicio doña Aurelia Acevedo Ramos de Villegas con don Golón A. Villegas (incidente sobre administración.) El pago podrá hacerse mitad al contado y mitad á un año de plazo con interés del 8 o|o anual. Puede visitarse por la Magdalena ó por Vieytes. Las escrituras se otorgarán por el escribano don Ramón S. Parel. Seña 8 o|o. Comisión 2 o|o. Datos y planos á nuestra casa, Lavalle 566.—Rodolfo Bollini y Cía. j27

Francisco Palma

DE LA CASA DE PENSION calle Paraná 358, piso segundo izquierda. EL JUEVES 7 de Agosto á la 1.30 p. m. rematará todos los muebles que en parte son: 7 juegos dormitorios Luis XIV y otros, 8 camas sueltas, 12 colchones lana, juego comedor, heladera, reloj pared, juego vestíbulo, 7 juegos de loza para lavatorio, 7 juegos enlozados agua servida, 3 juegos sillería tapizadas, cuadros al óleo, alfombras, sala y comedor, 10 mesas para cuartos con carpetas, cortinas, sillas Viena, perchas, almohadas, sábanas, fundas, frazadas, toallas, colchas, mantelería, servilletas, platos, tazas, copas, cubiertos batería de cocina, instalación de luz y muchos útiles y muebles que no detallo. Se atienden ofertas en globo hasta la hora del remate. Comisión 10 o|o. Datos en mi escritorio, Belgrano 1240. La Seguridad no tiene sucursales. v7

TIENDA Y MERCERIA RE- matará?

EL LUNES 11 de Agosto á la 1.30 p. m. Más tarde detalles. La Seguridad de Francisco Palma, Belgrano 1240. v7

Angel Abal

Martillero E. Bañan, habla en todo idioma

MUEBLES

HOY Y MAÑANA A LAS 8 de la noche, dormitorios Luis XV, id otros estilos, comedores, consolas, juego de sala, escritorio, bibliotecas, juego marroquín é infinidad de muebles sueltos. Anticipo dinero sin interés sobre muebles que se me retiran para rematar. Corrientes 3835 al 3889. 1p

HOY — MONOPLANO SAN- tos Dument, reformado, motor Anzani 30 H. P. 1p

Del Campo y Cía.

CAFE, BAR Y TRES BILLA- res, calle Vieytes 1501. Remataremos EL LUNES 4 de Agosto á la 1 p. m. 1000 en mercaderías nobles. Regio mostrador de estaño, gran armazón cedro con espejos, 200 sillas, 60 mesas y todo lo que estará á la vista. Más datos á los martilleros, Venezuela 1231. v4

REGIOS MUEBLES QUE adornan la casa, calle Esmeralda 833, remataremos EL MIERCOLES 6 de Agosto á la 1 p. m. á cualquier sin retirar lote á cualquier precio por enfermedad del dueño que se ausenta para siempre. Espléndido juego comedor Renacimiento 8 piezas, regios dormitorios Luis XV, 3 cuerpos nogal y roble, cómodas de sacón, roble y nogal, juego sala moderno, lámpas de seda, consolas, vitrinas, escritorio, escritorio, cortinas, tapices, alfombras, cortinas, sillas, colchones, somieres, juegos cama, juegos de cama, hilos, cubiertas, sábanas, fundas, frazadas, toallas, colchas, mantelería, servilletas, platos, tazas, copas, cubiertos batería de cocina, instalación de luz y muchos útiles y muebles que no detallo. Se atienden ofertas en globo hasta la hora del remate. Comisión 10 o|o. Datos en mi escritorio, Belgrano 1240. La Seguridad no tiene sucursales. v7

TIENDA Y MERCERIA RE- matará?

EL LUNES 11 de Agosto á la 1.30 p. m. Más tarde detalles. La Seguridad de Francisco Palma, Belgrano 1240. v7

Angel Abal

Martillero E. Bañan, habla en todo idioma

MUEBLES

HOY Y MAÑANA A LAS 8 de la noche, dormitorios Luis XV, id otros estilos, comedores, consolas, juego de sala, escritorio, bibliotecas, juego marroquín é infinidad de muebles sueltos. Anticipo dinero sin interés sobre muebles que se me retiran para rematar. Corrientes 3835 al 3889. 1p

HOY — MONOPLANO SAN- tos Dument, reformado, motor Anzani 30 H. P. 1p

Del Campo y Cía.

CAFE, BAR Y TRES BILLA- res, calle Vieytes 1501. Remataremos EL LUNES 4 de Agosto á la 1 p. m. 1000 en mercaderías nobles. Regio mostrador de estaño, gran armazón cedro con espejos, 200 sillas, 60 mesas y todo lo que estará á la vista. Más datos á los martilleros, Venezuela 1231. v4

REGIOS MUEBLES QUE adornan la casa, calle Esmeralda 833, remataremos EL MIERCOLES 6 de Agosto á la 1 p. m. á cualquier sin retirar lote á cualquier precio por enfermedad del dueño que se ausenta para siempre. Espléndido juego comedor Renacimiento 8 piezas, regios dormitorios Luis XV, 3 cuerpos nogal y roble, cómodas de sacón, roble y nogal, juego sala moderno, lámpas de seda, consolas, vitrinas, escritorio, escritorio, cortinas, tapices, alfombras, cortinas, sillas, colchones, somieres, juegos cama, juegos de cama, hilos, cubiertas, sábanas, fundas, frazadas, toallas, colchas, mantelería, servilletas, platos, tazas, copas, cubiertos batería de cocina, instalación de luz y muchos útiles y muebles que no detallo. Se atienden ofertas en globo hasta la hora del remate. Comisión 10 o|o. Datos en mi escritorio, Belgrano 1240. La Seguridad no tiene sucursales. v7

MARIANO SALABERT & Cía.

En SANTA FE

5 $

Las tierras de Labor

Por mes cada chacra

DE 10 HECTAREAS

ó sean 13 manzanas de 10.000 varas cada manzana. En la Sección D de la

Colonia "ELIDA"

EN SANTA FE — LA PRO- vincia agrícola de mayor importancia en la República 300 chacras de riquísima tierra virgen, completamente libre de bosques y malezas. Campos limpios, listos para mejor el arado y principiar la labranza desde el primer mes. He aquí resuelto el problema de los arrendamientos elevados con la ventaja de ser el locatario de su propia finca mucho antes de haberla pagado. Las tierras de la colonia Elida, subdivididas en chacras de 10 hectáreas, se hallan próximas á la estación Oañada Ombú, del ferrocarril Santafecino y á igual distancia de la estación Colondrina, de donde sale un ramal que llega á 2 leguas de la sección D, que hoy vendemos. En ésta se presenta al pequeño capitalista para invertir su dinero en la más segura especulación, lo mismo que para el agricultor que quiera independizarse de patrones ó de ser tributario de altos arrendamientos. Base regalada y cómodo pago, pesos 5 la mensualidad por cada chacra de 10 hectáreas, ó sean 13 manzanas de 10.000 varas cada manzana, pagaderos en 30 meses sin interés. Para dar mayores facilidades á los compradores no se exigirán más que 2 mensualidades en el acto del remate y 2 al retirar el título provisional).

EL JUEVES 14 de Agosto á las 3 de la tarde, en nuestra casa, Chacabuco 187. —M. Salabert y Cía. s4

MUEBLES

MAÑANA EN NUESTROS salones, Chacabuco 187, remataremos MAÑANA MARTES 5 de Agosto á las 2 de la tarde, regios comedores de varios estilos, roble, nogal, cedro y Renacimiento, dormitorios notables en calidad, estilos modernísimos, roble, nogal, pispaín, Luis XV, XVI, XIV, 3 cuerpos, 10 planos de marcas superiores á todo lo bueno, espejos y consolas, cuadros, galerías de rica seda, alfombrados, Bruselas, arañas eléctricas, dormitorios Luis XV de una plaza, ropero Luis XV, camas id, aparadores sueltos, lavatorios, sillas vaqueta, id Viena, id estrella, mesas comedor de 1x2 tablas, mesas café, mesas cedro, bibliotecas, escritorios, bonacera, y gran cantidad de muebles sin detallar, tienda, bazar y alhajas.—Nota: 60 plantas con tinas portland.

EL MARTES 5 de Agosto, á las 2 de la tarde, Chacabuco 187.—M. Salabert y Cía. v5

M. Villar Sáenz Peña y Vidal

Salón de ventas

RIVADAVIA 1721 al 23

(Frente á la Plaza del Congreso)

1er. REMATE de INAUGURACION

El Miércoles 6 de Agosto

á la 1 1|2 de la tarde

y 8 1|2 de la noche

MUEBLES - MUEBLES

REGIO COMEDOR IMPOR- tado, juegos de sala de Bousson, Broché, arañas de cristal bacarat, alfombras, cortinados, camas de bronce, cuadros y obras de arte de firmas de reputación, juegos, vestíbulo, menajería, cubiertos, metales, cristalería, jarrones de Sèvres, etc., etc. Al mismo tiempo

Automóviles

VOITURET DE CARRERA, un Diedrichs carrocería Limousine y otras máquinas distintas marcas. Próximamente un importante remate de una selecta biblioteca de obras jurídicas, medicina, ingeniería, literatura, etc. j29

Adolfo Calvete

ORDEN DEL ADMINISTRA- dor de impuestos internos.

EL MIERCOLES 6 de Agosto, á las 2 de la tarde, remataré en el depósito fiscal de impuestos internos, calle Almirante Brown casi esquina Dulce, frente á la estación del tranvía Anglo-Argentino, la mercadería siguiente: 750 tanques de hierro cilíndricos para alcohol de 600 á 800 litros; 80 idem idem de 300 á 100 litros; 729 kilos 670 gramos de tabaco picado; 1.141 kilos 205 gramos, tabaco en bruto; 44.470 cigarros habanos y varios; 2 kilos 250 gramos cigarrillos, 3.707 cigarrillos sueltos y en paquetes; 500 gramos despuntes; 21 kilos palo tabaco; 8.657 kilos 800 gramos polvo tabaco; moldes para cigarros, máquina picadoras, balanzas, 6 alambiques de cobre y de hierro, útiles, bebidas varias en cantidad con análisis recientemente hecho que las declara aptos para el consumo, envases, alcoholes, etc., etc. El comprador deberá abonar el impuesto fiscal correspondiente antes de retirar la mercadería, salvo que sea comerciante matriculado en dicha administración en cuyo caso se debitará en su cuenta corriente. Venta en lotes grandes y chicos y con opción. Sin base, todo al más alto precio y al contado. Comisión, 10 por ciento, á cuenta del comprador. En exposición desde el lunes 4 de Agosto de 1 á 4 p. m. Otros informes, secretaría de impuestos internos, Rivadavia 423 ó Cangallo 442.—Adolfo Calvete. 331

Banco Municipal de Préstamos

Sulpacha y Viamonte—Sucursal 1, Rivadavia número 2572

EL DIA LUNES 4 DE AGOS- to á las 12.30 de la tarde, se procederá á rematar los empeños vencidos hasta el 10 de Julio del corriente año, correspondientes á la casa central y sucursal Número 1, consistente en un gran número de alhajas, armas, ropas, máquinas de coser y objetos diversos que están en exhibición desde la fecha, debiendo continuar la subasta en los días subsiguientes, si ésta no hubiese terminado en el día indicado. La exhibición y venta se efectuará en el local de la casa central, Sulpacha y Viamonte.—Buenos Aires, Julio 26 de 1913.—El secretario.—Horario: Casa central, de 9 a. m. á 5 p. m.; sucursal número 1, de 8 á 11 a. m. y de 1 á 6 p. m. j27

P. C. Torres y Cía.

HOY - MUEBLES - HOY

DEL Dr. CARLOS M. MEN- diondo, su rico mueblaje que adorna la propiedad B. Mitre 1930.

HOY LUNES 4 de Agosto á las 8 de la noche; paquete detalle, rico piano Otto gran formato de notables voces, juego de sala art noveau lampás de seda y nogal de Italia, espejo y consola Luis XV bruñido en oro, mesa id, cortinados de lampás de seda, vitrina, notables cuadros al óleo, artísticos bronces y jarrones, alfombras, adornos, rica araña eléctrica imperio, etc., antesala bien amueblada, escritorio norteamericano, juego marroquín 7 piezas, biblioteca, caja hierro, útiles, etc., soberbio dormitorio de roble con aplicaciones de bronces, doseles, columnas, espejo, cómoda guardarropa, estilo inglés, etc., rico comedor de roble de la casa Mapio, s|llas, espejo, vitrina porcelana, buenos metales, cubiertos, cuadros, reloj, carpeta felpa, grafófonos, artefactos eléctricos, etc., dormitorio Luis XV nogal y roble con ropero de tres cuerpos, muebles sueltos, tres dormitorios varios estilos, antecomedor nogal y roble, sillas, etc., vestíbulo, juego 10 piezas, percha nogal con espejo biselado, mascetones porcelana, platos, plafoniers eléctrico, baño, vitrina, cocina y demás enseres de la casa. Comisión 10 o|o á cargo del comprador. Vitíense. Datos, San Martín 172. v7

José Greppo y Cía.

CONFITERIA Y BAR "LON- dres", Chacabuco y Avenida de Mayo. Las existencias de este acreditado negocio por desalojo forzoso, á saber: Regia instalación moderna de bambú, mostradores con cristales y zócalos con espejos, palco para orquesta, estanterías, grandes espejos, 4 ventiladores de 4 palas, ventiladores de mesa, arañas eléctricas de bronce de 4 luces, 2 stores grandes finos, toldos flamantes, gobelinos, macetas con plantas, caja con baranda niquelada, bebidas surtidas, 45 mesas Maple con cubierta de linolina, 40 mesas pino, 250 sillas Viena reforzadas, 2 vitrinas níquel y cristales, mesas fierro patio verdes, balanzas, cocina á gas, reloj, bacinerías, azucareras, tarros de vidrio, campanas, varios aparatos niquelados, servicio, palds para hielo, 8 billares nuevos con sus accesorios, instalación eléctrica, perchas y demás artículos del ramo. Más datos á nuestro escritorio, Maipú 115.—José Greppo y Cía.

F. Beretta & Cía.

MUEBLES — REGIOS JUE- gos de comedor, dormitorio, escritorio, sala, escritorio americano, bibliotecas, guardaropas, cortinados, cenefas, vitrinas, juegos de vestíbulo, pianos, cuadros, objetos de arte, alfombras, mesitas para juego, juegos de marroquín y cuero, gran surtido de artefactos eléctricos, cajas de hierro é infinidad de muebles sueltos que están en exhibición en nuestro salón de ventas.

EL JUEVES 7 de Agosto á las 2 de la tarde y 8 de la noche en nuestra casa, Corrientes 531. Comisión 10 o|o.—F. Beretta y Cía. a1

ENCAJES FINOS — IMPOR- tante venta en pública subasta de una partida de encajes finos, confeccionados en Italia en la escuela de trabajos femeninos, que funciona bajo la real protección de la reina Margarita, cuyos trabajos han sido premiados en las exposiciones con medalla de oro. Los trabajos son artísticamente confeccionados y de gran perfección, son exclusivamente 84 únicos lotes entre los cuales entran notables juegos de thé, tela antigua bordados, encajes de Milán, otros de punto de Venecia á la aguja, otro estilo pompeyano, otro estilo Rafaellesco, abanico encajes chantilly, Luis XV, carpetas, juegos de cama, tela finísima de Flandra, almohadones, para sala Richelieu, servicios de mesa completos para 12 cubiertos, centros de mesa, manteles, cumminos, bolsitas, carpetas, puntillas, cuellos, pañuelos, etc. y todo lo que constituye una alta novedad para las personas selectas y de buen gusto. Recomendamos esta venta á las señoras y familias, venta sin base. Pidan catálogos detallados á nuestra casa, Corrientes 531. El remate se efectuará EL MARTES 5 de Agosto á las 4 de la tarde en nuestro salón de ventas, Corrientes 531, desde el sábado 2 puede visitarse de 10 á. m. á 7 p. m. Comisión 10 o|o, á cargo del comprador.—F. Beretta y Cía. 129

LIBROS, LIBROS - IMPOR- tante remate de una buena biblioteca de autores nacionales y extranjeros, entre los que figuran de Mitre, Sarmiento, Lierena, Machado, Zinny, Dante, Boccardo, Fiore, Thiers, Voltaire, Diccionario Enciclopédico Hispano-Americano, Gran Enciclopedia Italiana de Boccardo y otros muchos más de buenos autores ,cuyo catálogo pueden solicitar en nuestra casa por teléfono, U. T. 33 Avenida ó por correo á nuestra casa, Corrientes 531.

EL MIERCOLES 6 de Agosto á las 2 de la tarde, en nuestro salón de ventas, Corrientes 531, Comisión 10 o|o á cargo del comprador.—F. Beretta y Cía. a2

EN VILLA URQUIZA — Una propiedad flamante, calle Olazábal 4091, á tres cuadras de la estación y una de Triunvirato. Base $ 12.000.

EL DOMINGO 10 de Agosto, á las 2.30. Seña 8 o|o. Comisión 2 o|o. Otros datos, Corrientes 531.—F. Beretta y Cía. 131

EN VILLA URQUIZA — A tres cuadras de la estación y media cuadra de la Avenida Triunvirato, con doble vía de tranvía eléctrico, calle Olazábal número 4081, chalecito de bajos solamente, recién terminado y sin habitar todavía. Consta de bonito jardín con finas plantas y verja de hierro al frente, terraza, vestíbulo, sala, dos dormitorios, comedor, baño, amplia pieza de servicio, pileta aguas corrientes, galería, patio con jardín y mosaicos, gas, luz eléctrica en la calle y dependencias. Merece la pena hacer una visita para poder darse exacta cuenta de los detalles y confort de esa flamante vivienda. Mide 10 por 32.81 varas. Ad corpus. Base, $ 12.000.

EL DOMINGO 10 de Agosto, á las 2.30 de la tarde, en la propiedad. Seña, 8 por ciento. Comisión, 2 por ciento. Otros datos, en nuestra casa, Corrientes 531.—F. Beretta y Compañía. a3

Agustín P. Taurel y Cía.

Sarmiento 1118 y 20

MUEBLES

MIERCOLES Y SABADOS— á la 1 de la tarde y 8 de la noche, en nuestro salón de ventas, Sarmiento 1118 y 1120. Sección propiedades é hipotecas. v31

Mariano del Castillo y Pozo

Escritorio: Chacabuco 526

CASA DE PENSION — 7 juegos dormitorio nuevos, 2 meses de uso; juego de comedor, colchones, almohadas, ropas de cama, mesas, sillas, cuadros, juegos de lavatorio, artefactos de luz, buena cocina económica, batería de cocina, loza y cristalería, todo nuevo y abundante, que corresponde á una casa de pensión recién establecida. Oigo oferta por el todo, para seguir el comprador, ó la remataré al detalle, por cualquier precio.

EL LUNES 4 de Agosto, á las 2 de la tarde, en la misma casa, calle Victoria 842. Comisión 10 o|o al comprador.—M. del Castillo y Pozo. v4

I. L. Villa

DEPOSITO DE CIGARRI- llos, artículos de librería, cigarrería y juguetería calle Bolívar 374.

EL MARTES 5 de Agosto, á la 1 p. m., remataré por orden terminante de su dueño las inmensas existencias como judicial que consiste en lo siguiente: Espléndido surtido de cigarrillos, tabacos y artículos de cigarrería, fósforos Victoria, Estrella, cigarrillos 43, América, Centenario, Vuelta Abajo, Barrilete, C. y Caretas, Monterrey, etc., etc., boquillas, pipas, cigarreras, etc. Gran cantidad de cuadernos, anotadores, papel, sobres, tarjetas en blanco y postales, lápices, lapiceras, plumas, block, libretas, novelas, libros escolares, obras varias, juguetes de todas clases, vidrieras, mostradores, etc., etc., y un sin fin de artículos del ramo que se rematarán á cualquier precio. En conjunto $000 $ en artículos de primer orden que se quemarán por cualquier precio. Seña en cada lote y á satisfacción del martillero. Comisión 10 o|o. v5

J. A. Bollini y Cía.

HOY el MUEBLAJE

A LAS 8 DE LA NOCHE

Del Dr. BENITEZ MUNILA, su regio mobiliario, con muy poco uso. Hoy rematará en su propia casa por ausentarse para Europa, calle Belgrano 2141. Sala, gran juego importado nogal circ, tapizado en lampás, nueve piezas; piano concierto, espejo, consola, pedestales, bronces, jarrones Sèvres, tayana y Lak, vitrina Verny Martin con pannoux, cuadros de reputados autores, óleos y acuarelas, gobelinos, cortinados brocate con sus barrotes, bronces, etc. Gran comedor Imperio todo roble y nogal, sillas, vaqueta, espejo, tres piezas Christofle cantinera, metales, porcelanas, cubiertos, carpeta mesa, buenas arañas y alfombras, etc. Regio dormitorio Luis XV, ropero tres cuerpos nogal ilustrado el interior, mármoles Porto Venere con sus regias sallas, óleos, chaises-longue, adornos, etc. Otro dormitorio Luis XIV una plaza, guardarropas, cómoda, etc. Espléndido surtido completo norteamericano, un escritorio mueble 7 mts. de cortinas, preciosa cocina, juego living room, etc. Comisión 10 o|o. Seña en cada lote y á satisfacción del martillero. Vitíense. Datos, Cangallo 442. v5

Pedro Toresano Giménez

DE ALMACEN Y BEBIDAS calle San Juan 1399.

MAÑANA MARTES á la 1.30 procederé á vender en remate público 7.000 pesos en mercaderías del ramo que en parte detallo: arroz, azúcar, garbanzos, aceite Ottone, Buu, francés y otras varias marcas, bacalao, aceitunas, almidón, bizcochos, galletitas, pimientos, hongos, calamares, atún, pescadilla, salmón, langosta, besugo, sardinas, yerba, azúcar, Quaker, arroz, dulces, gumbrres, dulce membrillo y otros, duraznos, tomates, pasas é infinidad de otros comestibles que no detallo, 2.000 botellas licores finos, gran báscula, fideera, armazones, mostradores, balanza, medidas y demás útiles que oportuno á la vista. Comisión 10 o|o. Seña en cada lote. v5

ALMACEN CON 7.000 pesos de mercaderías.

MAÑANA rematará calle San Juan 1399 con cuatro pulgadas de agua, en un solo lote, con capital y comodidades, alquiler $ 70 con contrato, punto especial para

Guillermo Gowland y Cía.

MERCADERIAS

REMATES SEMANALES — LOS MIERCOLES Y VIERNES: comestibles, bebidas, ferretería, tienda, artículos rurales, etc., á la 1 de la tarde, en nuestra casa, Bolívar 351 y 361. perm.

1636 *CHAPAS DE HIERRO* galvanizado de canaleta de 6 A 10 pies "Globo". En nuestra casa 351 Bolívar 361.

EL MIERCOLES 6 de Agosto á las 2 1|2 p. m., se rematarán en lotes por orden de los señores Hera, Menzies y Cía., por cuenta de quien corresponda y con intervención del señor F. H. Chevalier Boutell, agente del Lloyd's inglés, llegadas en el vapor "El Argentino". Seña 30 o|o. Comisión, 4 o|o.—Guillermo Gowland y Cía. a1

691 *ROLLOS ALAMBRE* ovalado de 45 k. Alta resistencia. Por cuenta de seguros y orden de quien pertenezca, llegados en el vapor "El Argentino". En nuestra casa, Bolívar 351|61.

EL MIERCOLES 6 del corriente á las 2 p. m., se rematarán en lotes. Seña 30 o|o. —Guillermo Gowland y Cía. a2

50 *LONAS Y 40 CARPAS* impermeables. Se rematarán en nuestra casa, Bolívar 351|61.

EL MIERCOLES 6 del corriente á las 2 p. m., se rematarán en lotes. Seña 30 o|o. —Guillermo Gowland y Cía. a2

ARTICULOS DE ALMACEN. —100 bolsas azúcar Tucumán 1a., 100 tercios yerba paraguaya, 80 bolsas arroz, 60 tins gallettas, 176 bolsas garbanzos y porotos, 45 bolsas ají molido, 140 latas manteca de 5 k., 50 bolsas pasas uva y descarozado, 200 cajones sardinas, 120 cajones chocolate, 60 bolsas nueces, 180 latas aceitunas, 70 cajones aceite italiano, 80 cajones sapolio, 40 latas hongos, 200 docenas repasadores, 25 cascos vino, 70 litros id., 30 cajones pasas higo, 60 cajones velas esteáricas y otros artículos. Bebidas: 120 cajones Champagne, 80 cajones whisky, 110 cajones vermouth, 200 cajones Oporto y Jerez, 60 cajones licores surtidos, 40 cajones moscato, 70 cajones bitter. En seguida: 1.500 piezas enlozadas, cacerolas, juegos de agua, palanganas, jarros, bacinillas, cucharones, espumaderas, etc., etc. En nuestra casa, Bolívar 351-61. Se rematarán

EL MIERCOLES 6 de Agosto, á la 1 de la tarde, en lotes. Seña, 30 por ciento.—Guillermo Gowland y Cía. a3

CAJAS DE HIERRO, COCI- nas económicas, 20 cajas de hierro, 15 cocinas económicas. En nuestra casa, Bolívar 351-61. Se rematarán

EL MIERCOLES 6 de Agosto, á las 2 de la tarde, en lotes. Seña, 30 por ciento.—Guillermo Gowland y Cía. a3

Esteban Bonorino

DEL RICO MUEBLAJE — Alfombras, cortinados, gran cantidad de cuadros al óleo de renombrados autores, etc. Calle Moreno 1050.

EL LUNES 4 de Agosto, á las 8 de la noche, procederé á la venta á la mejor oferta y á dinero al contado, de los muebles mencionados. Seña 30 o|o. a2

AYERZA CULLEN & SEOANE

Socios: Isaac Ayerza, Huberto Cullen Ayerza, Ramón M. Seoane

LOS LUNES Y JUEVES, A la 1 de la tarde, remate de comestibles, bebidas, ferretería, artículos rurales, tienda y mercería. En nuestra casa, Defensa 183 al 193. perm.

MERCADERIAS

1.733 *PIEZAS ARPILLERA* de 9, 9 1|2 y 10 1|2 onzas con 192.893 varas. Averías. En nuestra casa 183 Defensa 193.

EL LUNES 4 de Agosto á las 3 p. m. se rematarán en lotes por orden de los señores Seré y Cía., por cuenta de quien corresponda y con intervención de los seguros llegados en el vapor "Northumbria". Seña 20 o|o Comisión 4 o|o.—Ayerza, Cullen y Seoane. j26

1.500 *CASCOS VACIOS* nuevos desarmados y completos. En nuestra casa, 183 Defensa 193.

EL LUNES 4 de Agosto, á las 2.30 de la tarde, se rematarán en lotes por orden de una casa introductora, por cuenta de quien corresponda y pertenecientes á una consignación, llegados en el vapor "Lady Niman". Seña, 20 por ciento. Comisión, 10 por ciento.—Ayerza, Cullen y Seoane. j30

HIERRO Y ACERO NUEVO. 180.000 kilos de hierro en tirantes, barras cuadrado y redondo, cuñas y planchuelas, medidas surtidas. 14.000 kilos acero fino para herramientas en planchuelas, redondo, cuadrado y octagonal, medidas surtidas. 7.000 kilos bulones cabeza exagonal para construcciones metálicas, medidas surtidas. En el local Gazcón 347.

EL MIERCOLES 20 de Agosto, á la 1.30 de la tarde, se rematarán en lotes, á gusto de los compradores, por orden de una casa introductora, por cuenta de quien corresponda y perteneciente á una consignación. Después detalles completos de surtido en medidas. Seña, 20 por ciento. Comisión, 10 por ciento.—Ayerza, Cullen y Seoane. j30

FERRETERIA, PINTURE- ría y papelería. Todas las existencias, instalaciones y útiles. Gran surtido de ferretería, papeles finos y comunes para pared, barnices, pinceles, varillas para cuadros, tela para gobelinos, etc., etc. En su local, Sarmiento 1462.

EL MARTES 12 de Agosto y subsiguientes á la 1.30 p. m. se rematarán en lotes por orden de los herederos de don Luis Tosi y por cesación de negocio. Después detalles. Seña 20 o|o. Comisión 10 o|o. —Ayerza, Cullen y Seoane. a2

ARTICULOS DE ALMACEN 40 bolsas arvejas, 80 barricas yerba, 15 bolsas orejones, 25 bultos tho suelto, 300 cajones thé en latas, 35 cajones chocolate, 105 cajones sardinas en aceite, 20 cajones conserva surtidas, 50 cajones anchoas, 72 cajones aceite italiano, 25 cajones puré tomate, 450 cajones azúcar puncitos, 10 cajones hongos secos, 23 cajones hongos al natural, 40 cajones bacalao sin espinas, 75 cajones quesos, 15 medias pipas vino Carlón, 150 cajones champagne, 100 cajones caña de la Habana, 35 cajones whisky, 20 barriles vino Oporto, 75 cajones vermouth francés, 60 cajones vermouth Torino, 80 cajones Oporto y Jerez, 35 cajones cognac fino, 20 cajones licores franceses, 100 cajones vino Marsala, 30 cajones moscato espumante. En nuestra casa 183 Defensa 193.

EL LUNES 4 de Agosto á las 1.30 p. m. se rematarán en lotes á gusto de los compradores por orden de varias casas introductoras. Seña 20 o|o. Comisión 10 o|o.—Ayerza, Cullen y Seoane. a3

385 *BOLSAS POROTOS SUR-* tidos, con 23 mil kilos. En nuestra casa 183 Defensa 193.

EL LUNES 4 de Agosto á las 2 p. m. se rematarán en lotes por orden de una consignación. Seña 20 o|o. Comisión 10 o|o.—Ayerza, Cullen y Seoane. a3

44 *BOLSAS ARROZ GLACE* con 3.300 kilos. Averías. En nuestra casa 183 Defensa 193.

EL LUNES 4 de Agosto á las 2 p. m. se rematarán en lotes por orden de los señores Duhakruck, Nullan y Cía., y por cuenta de quien corresponda, llegados en el vapor "Amistad". Seña 20 o|o. Comisión 10 o|o. —Ayerza, Cullen y Seoane. a3

36 *BULTOS CON 9.600 FRAS-* cos vacíos para vino Chianti de 1|2 y 1 litro. Averías. En nuestra casa 183 Defensa 193.

EL LUNES 4 de Agosto á las 2.30 p. m. se rematarán en lotes por cuenta y orden de seguros y consignados á los señores E. A. Alliverti y Cía., llegados en el vapor "Principe de Udine". Seña 20 o|o. Comisión 10 o|o.—Ayerza, Cullen y Seoane. a3

VARIOS — 150 CILINDROS para bombas y molinos medidas surtidas. 4 cocinas económicas extranjeras, 10 cajones pibots para muebles, 25 cajones betún para zapatos, 1.000 botellas cera para piso, colores surtidos, 15 bañaderas hierro enlozado, 8 piletas 4 lavatorios, 5 juegos inodoros completos, 6 básculas, 3 cajas de fierro, 35 puertas alambre tejido, 25 máquinas irrigar plantas. En nuestra casa 183 Defensa 193.

EL LUNES 4 de Agosto á las 2.30 p. m. se rematarán en lotes por orden de varias casas introductoras. Seña 20 o|o. Comisión 10 o|o.—Ayerza, Cullen y Seoane. a3

Pedro Toresano Giménez

DE ALMACEN Y BEBIDAS calle San Juan 1399.

MAÑANA MARTES á la 1.30 procederé á vender en remate público 7.000 pesos en mercaderías del ramo que en parte detallo: arroz, azúcar, garbanzos, aceite Ottone, Buu, francés y otras varias marcas, bacalao, aceitunas, almidón, bizcochos, galletitas, pimientos, hongos, calamares, atún, pescadilla, salmón, langosta, besugo, sardinas, yerba, azúcar, Quaker, arroz, dulces, gumbrres, dulce membrillo y otros, duraznos, tomates, pasas é infinidad de otros comestibles que no detallo, 2.000 botellas licores finos, gran báscula, fideera, armazones, mostradores, balanza, medidas y demás útiles que oportuno á la vista. Comisión 10 o|o. Seña en cada lote. v5

ALMACEN CON 7.000 pesos de mercaderías.

MAÑANA rematará calle San Juan 1399 con cuatro pulgadas de agua, en un solo lote, con capital y comodidades, alquiler $ 70 con contrato, punto especial para

U.T. 1557 MITRE — V. S. VINELLI y Hno

2791 CORRIENTES 2791

INAUGURACION

MA

RISSO & PATRON C.ia

537—B. MITRE—537

CASAS

CASA DE 20 POR 50 — EN las Barrancas de Belgrano. Frente al andén de la estación del F. C. C. A. Calle 11 de Septiembre 2374 al 80. Base pesos 35 la v. o. Después detalles.—RISSO PATRON y Cía.
EL DGO. 17 de Agosto á las 2. v9ag.

*EN BELGRANO — 2 PRO*piedades modernas Condo 2541 y 2543. Base pesos 11.000 cada una incluso 7.000 cédulas argentinas. Miden 10 por 32. Edificio de 3 habitaciones y dependencias. Después detalles. Datos: B. Mitre 537.—RISSO PATRON y Cía.
EL DGO. 17 de Agosto á las 2. v9

PROPIEDAD MODERNA —
Avenida Río de Janeiro 323. A 200 mts. de Rivadavia. Base pesos 16.000, á plazos. Edificación nueva con sala, vestíbulo, comedor, 3 dormitorios, baño y demás dependencias Después detalles.—RISSO PATRON y Cía.
EL DGO. 17 de Agosto á las 3. v9

CASA BIEN SITUADA —
Sáenz Peña 831. Próxima á las avenidas Independencia y Entre Ríos donde se levantan edificios modernos á todos sus rumbos. Con 272 v. c. y 6 habitaciones de edificio antiguo. Base pesos 19.000. A plazos. Después detalles.—RISSO PATRON y Cía.
EL DGO. 17 de Agosto á las 3. v9

*BONITA VIVIENDA AL Nor*te, Honduras 855. A 40 mts. de la av. Canning recién adoquinada. Base pesos 14.000. A plazos. Edificio moderno y bien construído de 6 habitaciones incluso el comedor que cuadra sus 3 patios, baño con w. c., cocina, cielos rasos de yeso, algunos decorados, pisos de tea, mosaicos, muros empapelados, carpintería con celosías de cedro, herrajes de níquel, mármoles, marquesinas, jardín y demás detalles que complementan su buena distribución y gusto. Visítenla. Más datos, B. Mitre 537.—RISSO PATRON y Cía.
EL DGO. 10 de Agosto á las 4. a3

*CASA CON GARAGE — Bou*logne-Sur-Mer 581. A 100 mts. de las avdas. Corrientes y Pueyrredón. Próxima á la Caja Internacional de Pensiones, estación y plaza 11 de Septiembre, Bolsa de Cereales, Mercado de Abasto Proveedor, establecimientos Bancarios y construcciones suntuosas de gran costo. Sin base. Se compra con 7.000 pesos al contado y el resto á plazos con el interés de ley. Edificio sólido y bien construído de subsuelo, sala, 3 dormitorios, baño con w. c., cocina, 2 piezas de servicio, cielos rasos de yeso, pisos de tea, patios de mosaicos. Entrada para auto con garage. Vereda de piedra, adoquinado, gas, luz eléctrica y demás comodidades. Visítenla. Más datos. B. Mitre 537.—RISSO PATRON y Cía.
EL DGO. 10 de Agosto á las 4. a3

MAGNIFICA PROPIEDAD
con 580 v. c. Con cédulas y á plazos adquiriéndose con poco dinero. Su ubicación es excelente por encontrarse entre los bulevares Independencia y Belgrano y está rodeada de edificios importantes. Chile 2569 entre Alberti y Saavedra. Base pesos 28.000. Su construcción elegante con frente imitación piedra cuenta con sala, comedor que cuadra sus 3 patios, 3 dormitorios, baño con w. c., cocina de servicio, cocina, fondo con frutales, excusado, etc.; cielos rasos de yeso decorados, bonitos papeles, pisos de tea, carpintería con celosías de cedro, mármoles, mosaicos, cloacas y demás comodidades. Se encuentra en perfecto estado de aseo y se entregará llave en mano. Visítese. Más datos, B Mitre 537.—RISSO PATRON y Cía.
EL DGO. 10 de Agosto á las 2.30. a3

TERRENOS

JUDICIALES—POR ORDEN
del señor juez doctor Padilla en la sucesión Zenobio C. Benítes, que se tramita por ante la secretaría del doctor Padilla, Escrituras por ante el escribano Julio A. Gastaldi. Base 2/3 partes de su tasación, exigiéndose el 5 o/o de seña y el 2 o/o de comisión á cargo de los compradores, á saber:

EN LA PLATA: 2 terrenos números 16 y 17, de la manzana O, compuesto cada uno de ellos de 7m50 al SO. por 50 metros de fondo al NE.. Lindan por el primer rumbo calle en medio con la manzana 1; por el 2.o con los lotes 45 y 46, por el SE. con los lotes 8 al 15 inclusive y por el NO. con el 18, todos de su manzana. Tasación pesos 1.125 cada uno. Base de venta pesos 750 cada uno.

EN BERAZATEGUI: un block de tierra, manzana 23, letra X. Mide 141m723 por 43m36. Linda al SO. calle en medio; NE. con la vía férrea; NO. y SE., con Francisco Guillermo Davis. Tasación pesos 950. Base de venta, 633.34 pesos.

EN LAS CONCHAS: magnífico terreno en el cuartel tercero. Mide 10 metros de frente al SE. por 46m50 en el costado NE.; 41m75 en el del SO. y 10 metros de contrafrente. Linda por el primer rumbo con calle pública, por el segundo Antonio Fernández y por el tercero con el vivero de Caviglia. Tasación pesos 1.190. Base de venta pesos 793.34. Mayores datos sobre su ubicación en nuestro salón de ventas, B. Mitre 537, donde tendrá lugar el remate
EL JUEVES 14 de Agosto á las 2.— v28

EN VILLA DEVOTO—A 100
mts. del andén de la estación del tranvía Lacroze, 6 espléndidos terrenos entrando 2 esquinas. Calle Bahía Blanca esquina José Cubas. Base pesos 9 la v. para pagaderos: 1/3 parte al contado, 1/3 parte á 1 año y 1/3 parte á 18 meses, sin interés. Rodeanos de lujosa y compacta edificación. El tranvía eléctrico 86 pasa á 50 mts. de los terrenos y la estación del F. C. Pacífico y la plaza Arenales están también muy próximos á éstos. Pidan planos y mayores datos, B. Mitre 537.—RISSO PATRON y Cía.
EL DGO. 10 de Agosto á las 2.30 a3

CAMPOS

JUDICIAL — CAMPO EN
Quilmes. Codiciada fracción de 28 hectáreas, 12 áreas 52 cans, de terreno, distando sólo 20 minutos de esta capital y 2 leguas de la estación Gutiérrez del F. C. Sud. Base de venta rematada, $ 450 la hectárea. Reconoce una hipoteca de $ 5750 en cédulas argentinas con las que cargará el comprador á estilo de plaza. Llamamos la atención sobre esta venta que pocas veces se presenta la oportunidad de negocios de esta naturaleza. Es una fracción de tierra de primer orden, alta y pareja, que se presta no solo para un establecimiento industrial, sino también para subdividir en lotes, por su proximidad á esta capital. Está alambrada por tres costados y tiene por linderos al NO. con Celina Lavalle de Bondone; por el NE., J. B. Baño é hijos; por el SE. con Manuel S. Lavalle y por el SO. con doña Francisca G. de Lavalle. Esta venta es ordenada por el señor Juez de la instancia en lo civil de esta capital doctor N. González del Solar, secretaría del doctor Alberto C. Oderigo, en la sucesión de doña Juana María Lavalle de Rodríguez. Seña á cuenta de precio 5 o/o. Comisión 2 o/o. Planos y datos en nuestro salón de ventas, B. Mitre 537, donde se efectuará el remate.—RISSO PATRON & Cía.
EL SABADO 16 de Agosto á las 3. a2

NOTA — En todas las ventas, exigiremos del comprador el 5 o/o de seña y el 2 o/o de comisión (sin excepción).
RISSO-PATRON & Cía

Carlos S. Velarde

*URUGUAY 1275 al 77. —EN*tre Arenales y Juncal. Dos casas una alta y otra baja modernas y edificadas con ricos materiales. En un terreno ideal de 10 varas por 40 en pleno barrio, aristocrático y rodeado de palacios, compuesta cada una de escritorio, sala, comedor, 5 dormitorios, cuarto de baño, 2 piezas de servicio, despensa, cocina, etc., etc. Base pesos 65.000 pesos. Mitad al contado y mitad á un año de plazo, 8 o/o de interés.
EL DOMINGO 17 de Agosto á las 3 p. m. sobre la misma propiedad puede visitarse á cualquier hora. Seña 8 o/o. Comisión 2 o/o. — Carlos S. Velarde, Cangallo 536. a3

Banco Hipotecario Nacional

145—25 DE MAYO—145

CAPITAL

GIMENEZ ZAPIOLA, PANELO y Cía

CAMPO N° H°. 27.543, SERIE K.—EL VIERNES 5 de Septiembre de 1913, á las 3 de la tarde, en el local del Banco, calle 25 de Mayo 145, procederemos al remate de un campo en el territorio nacional del Chubut, compuesto de 30.000 hectáreas y formado por los lotes cuatro, seis y siete de la sección II, fracción B, de dicho territorio. Cada lote afecta la forma de un cuadrado y tiene una superficie de 10.000 hectáreas. Base de venta, pesos 25.000. El comprador continuará haciendo el servicio de la hipoteca originaria de $ 70.000, que reconoce la propiedad, reducida hoy á $ 44.818 pesos. 367 milésimos y abonará en dinero el exceso sobre esta suma hasta el precio de compra. Los títulos pueden ser examinados en la oficina del Banco, antes del remate, verificado éste no habrá lugar á reclamación. Seña 5 o/o. Comisión 3 o/o. Este remate se efectúa con sujeción á lo dispuesto en la ley vigente número 8172. Por informes, ocurrir al Banco Hipotecario Nacional, Aviso iniciado en LA PRENSA el 24 de Julio de 1913. j24

ESTEBAN BONORINO

*CASA — Núm. Hip. 7.813 Se*rie C. H. A. 6 o/o.
EL VIERNES 29 de Agosto de 1913, á las 2 p. m. en la misma propiedad, procederé al remate de una casa de altos y bajos ubicada en la calle Andes No. 1255 y 1257, entre las de Arenales y Juncal; siendo su distribución la siguiente: Subsuelo. Dos piezas, baño, cocina, etc. Planta baja. Nueve piezas y dos baños. Planta alta. Ocho piezas, baño, toilette, etc. Compuesto su terreno de 8.66 metros de frente al Oeste por 28.14 metros de fondo al Este, teniendo en su contrafrente 7.79 metros. Se entiende que estas medidas son con lo más que resulte dentro de muros. Base de venta, $ 52.000. El comprador continuará haciendo el servicio de la hipoteca originaria de $5.000 pesos, que reconoce la propiedad, reducida hoy á $2.533. 288 milésimos y abonará en dinero el exceso sobre esta suma hasta el precio de compra. Los títulos pueden ser examinados en la oficina del Banco antes del remate, verificado éste no habrá lugar á reclamo. Seña 5 o/o. Comisión 3 o/o. Este remate se efectúa con sujeción á lo dispuesto en la ley vigente número 8172. Por informes ocurrir al Banco Hipotecario Nacional ó sucursal La Plata. Aviso iniciado en LA PRENSA el 28 de Julio de 1913. j28

ROSARIO

DOMINGO BARRACO

CASA Núm. H. 480|14.874 — Serie G.
EL MARTES 2 de Septiembre de 1913, á las 3 p. m., en el local de la sucursal, calle Córdoba núm. 1848, procederé al remate de un terreno con todo lo edificado, clavado y plantado, ubicado en el pueblo de San José de la Esquina, departamento Caseros, lote letra H de la manzana núm. 10 del plano respectivo. Compuesta su extensión de 21.85 metros de frente al Oeste, por 43.30 mts. de fondo; lindando: por su frente al Oeste, con calle pública, por el Este con el lote letra C, por el Norte con los lotes letras G y F, y por el Sur con el lote letra A.

BASE DE VENTA $ 4000

El comprador continuará haciendo el servicio de la hipoteca originaria de $ 3.000, que reconoce la propiedad, reducida hoy á 2.139 pesos, 983 milésimos, y abonará en dinero el exceso sobre esta suma, hasta el precio de compra. Los títulos pueden ser examinados en la oficina del Banco, antes del remate, verificado éste no habrá lugar á reclamación. Seña 5 o/o. Comisión 3 o/o. Este remate se efectúa con sujeción á lo dispuesto en la ley vigente número 8172. Por informes ocurrir al Banco Hipotecario Nacional ó sucursales, Rosario ó Santa Fe. Aviso iniciado en LA PRENSA el 2 de Agosto de 1913. a2

OVIDIO RODRIGUEZ

*CASA Núm. Hip. 146|7015, Se*rie C. H. A. 6 o/o.
EL MIERCOLES 3 de Septiembre de 1913 á las 3 p. m. en el local de la sucursal, calle Córdoba 1848, procederé al remate de un terreno con todo lo edificado, clavado y plantado, situado en esta ciudad, calle Paraguay 851 al 855, entre las de Córdoba y Rioja; compuesto de 11m206 mm. de frente por 53m731 mm. de fondo, lindando: por su frente al O. con la calle Paraguay, por el E. con Camilo Aldao, hoy sucesores; por el N. con Luis Balbiani y por el S. con F. Zamarini y otros.

Base de venta, 24.500 pesos

El comprador continuará haciendo el servicio de la hipoteca originaria de 28.000 pesos, que reconoce la propiedad, reducida hoy á 27.094 pesos, 428 milésimos y abonará en dinero el exceso sobre esta suma hasta el precio de compra. Los títulos pueden ser examinados en la oficina del Banco antes del remate, verificado éste no habrá lugar á reclamo. Seña 5 o/o. Comisión 3 o/o. Este remate se efectúa con sujeción á lo dispuesto en la ley vigente número 8172. Por informes ocurrir al Banco Hipotecario Nacional ó sucursales Rosario ó Santa Fe. Aviso iniciado en LA PRENSA el 4 de Agosto de 1913. a3

CORDOBA

JULIO A. FUNES

Núm. Hip 1178|33495, Serie L.
EL JUEVES 28 de Agosto de 1913 á las 2 p. m. en el local de la sucursal, calle San Jerónimo, esquina Chacabuco procederé al remate de un campo con superficie de cinco mil quinientas hectáreas tres cientáreas, ubicado en el departamento Colón (antes Añejos Norte), pedanía Las Cañas, que forma parte de los que pertenecieron á la estancia de Caroya, estando designado en el plano de la división de los mismos como el lote número 10, y cuyos límites son: Al N. el lote número 11, del señor Casas; al O. el lote 19, de los señores Felipe Conteno y Luis Revol; al S. terrenos del señor Luis Arguello y al E. terrenos de los señores Vázquez y otros.

Base de venta pesos 70.500

El comprador continuará haciendo el servicio de la hipoteca originaria de pesos 65.000 que reconoce la propiedad, reducida hoy á 62.109 pesos 331 milésimos y abonará en dinero el exceso sobre esta suma hasta el precio de compra. Los títulos pueden ser examinados en la oficina del Banco antes del remate, verificado éste no habrá lugar á reclamo. Seña 5 o/o. Comisión 3 o/o. Este remate se efectúa con sujeción á lo dispuesto en la ley vigente número 8172. Por informes ocurrir al Banco Hipotecario Nacional ó sucursales, Córdoba. Aviso iniciado en LA PRENSA el 29 de Julio de 1913. j29

LA PLATA

RAMON F. GAILHAC

N° H°. 1090|5478, 1093|5481, serie C. H. A. 6 por ciento, 1094|5482, 1095|5483 y 1092|5487.

El JUEVES 28 de Agosto de 1913, á las 2 de la tarde, en el local de la sucursal, calle 51 número 529, procederé al remate de los inmuebles que á continuación se detallan:

Nº Hº	Lote	Superficie	Préstamo origin.	Deuda actual	Base de venta
1090|5478	39	1480 hec. 41 ars.	$ 36.000.—	$ 16.887:003	$ 21.000.—
1093|5481	38	1371 " 93 "	" 34.000.—	" 15.462:628	" 19.000.—
1094|5482	40	1287 " 54 "	" 34.000.—	" 15.462:628	" 19.000.—
1095|5483	41	1282 " 79 "	" 34.000.—	" 15.462:628	" 19.000.—
1092|5487	42	3275 " 67 "	" 25.000.—	" 24.042:193	" 32.000.—

El campo de que se trata en esta división está ubicado según títulos, en la sección 2a. del partido de Patagones, bahía San Blás, jurisdicción de esta provincia, con cuanto en ellos se encuentra adherido al suelo, con superficie total de 7.587 hectáreas, 47 áreas, según plano firmado por el ingeniero don Octavio S. Pico, que se encuentra agregado al expediente respectivo y de acuerdo con la obligación hipotecaria. Los linderos de los lotes que se rematan, de acuerdo con la obligación hipotecaria de división, son los siguientes:

LOTE 38—Al NO. con campo de don Teodoro Serantes; al NE., el lote 33; al SO., el lote 40 y parte del 42, y al E. con la bahía de San Blás.

LOTE 39—Al NO., con campo de don Teodoro Serantes; al NE., el lote 37; al SO., el lote 39 y al SE., con la bahía de San Blás.

LOTE 40—Al NO. con campo de don Teodoro Serantes; al NE. con parte del lote 39; al SE., parte del lote 42 y al SO. con el lote 41.

LOTE 41—Al SO y NO. con campo de don Teodoro Serantes; al NE. con el lote 40 y al SE. con parte del lote 42.

LOTE 42—Al SO. con campo de don Teodoro Serantes; al NO. con los lotes 40 y 41; al SE., con el lote 44; al NE., con parte del lote 39 y al ENE., la bahía de San Blás.

El comprador continuará haciendo el servicio de las respectivas hipotecas originarias que reconoce la propiedad y abonará en dinero el exceso sobre la deuda actual hasta el precio de compra. Los títulos pueden ser examinados en la oficina del Banco antes del remate, verificado éste no habrá lugar á reclamación. Seña, 5 por ciento. Comisión, 3 por ciento. Este remate se efectúa con sujeción á lo dispuesto en la ley vigente número 8172. Por informes ocurrir al Banco Hipotecario Nacional ó sucursal La Plata. Aviso iniciado en LA PRENSA el 26 de Julio de 1913. j24

Guerrico & Williams

CASAS

Avenida DE MAYO 1149-1157
y Rivadavia 1151-1163, lindando con el Parque Moral. Notable edificio de 3 pisos á la Avenida y 2 pisos á Rivadavia, susceptible de convertirlo en dos casas independientes. Levantado con selectos materiales y detalles de verdadero lujo y arte: riquísimos mármoles y onix, chimeneas y jambrie primorosamente talladas, cielorrasos artísticamente decorados, vitraux d'art, pisos tapizados y ricamente empapelados, pisos parquets, artísticos bronces soportes de luz eléctrica; toda la carpintería y herrajes de lo más rico. Base $ 700.000 á plazos. Después detalles. Puede visitarse en cualquier momento.

EL MIERCOLES 20 de Agosto á las 2, en nuestra casa, B. Mitre 530, donde quedan pedirse folletos con fotografías.—Guerrico y Williams. v8ag.

TERRENOS

JUDICIAL — TERRENO en quinta en la Floresta, calles San Nicolás y Monte Egmont.
EL DOMINGO 10 de Agosto á las 2 p. m., en el terreno de acuerdo al siguiente edicto judicial: "Por disposición del señor juez de primera instancia en lo civil doctor Aureliano Gigena, secretaría del suscripto, se hace saber por 15 días que en autos seguidos por don Francisco Ratto contra doña Carolina Laborde por cobro de pesos, se ha designado á los martilleros Guerrico y Williams, para que el día que ellos designen, procedan á la venta en remate público de un terreno ubicado en esta capital, parroquia de Vélez Sársfield, calle San Nicolás esquina Monte Egmont, designado con el número 24 de la manzana 15, que mide 8.52 metros (9m85 de frente al NE., por 40.41 metros (46m66) de fondo, con la base de $ 2.520, debiendo el comprador entregar $ ojo de seña y 1 ojo de comisión en el acto del remate.—Manuel A. Marini, secretario".—Soliciten planos á nuestra casa, B. Mitre 530.—Guerrico y Williams. j27

*LINDA ESQUINA EN MAR*tínez, Calle Vicente F. López y bulevar diagonal, 5 cuadras al Oeste de la calle Santa Fe y 8 de la estación Martínez. Paraje alto, bastante edificado, que adquirirá mucha importancia con el tranvía que pasará por la calle General Alvear á pocas varas de este terreno. Superficie 813.10 v. c. Base pesos 8 la vara cuadrada. Mitad al contado y mitad á 1 año con 7 o/o de interés.

EL DOMINGO 10 de Agosto á las 3 en el terreno. Seña 5 o/o. Comisión 2 o/o. Planos á B. Mitre 530.—Guerrico y Williams. a3

MUEBLES, ETC.

RICO JUEGO DE SALON
Régence, de madera tallada dorada, tapizado en seda, mesa de centro y muebles de fantasía para salas, rico juego de sala inglés de la casa Thompson de caoba marqueterie tapizado en seda, preciosa mesa de fumar pedestal vitrina que le hace juego, espejo con rico marco de hoja para salón estilo inglés, preciosa vitrina inglesa de caoba y marqueterie y nácar, precioso juego de comedor inglés de Thompson de roble tallado y sillas que le hacen juego, buen juego de dormitorio de roble ahumado igualmente de Thompson, juego de dormitorio Luis XV de nogal tallado con ropero de 3 cuerpos, mesa billar para carambolas, escritorios cilindros y ministro de roble y de nogal, juegos americanos para escritorios, juegos de cuero, biblioteras de varios estilos, juegos tapizados en velours frappé, cajas de hierro, buenos artefactos de luz eléctrica y de gas, alfombras y cortinados, adornos de todas clases, cuadros al óleo y grabados, juegos de comedores Renacimiento de nogal tallado, sillas de nogal y cuero, guardarropas, puertas corredizas é infinidad de muebles de todas clases.

EL LUNES 4 de Agosto, á la 1 de la tarde y 8 de la noche, en nuestra casa 530 Bmé. Mitre. Comisión 10 por ciento.—Guerrico y Williams.

*JUDICIAL — MAQUINA*rias modernas para la instalación de salón de planchado, máquina para planchar camisas, cuellos y puños, id para lavar, almidonar y dar forma á los cuellos y puños, secador de movimiento centrífugo, exprimidor, caldera para hervir almidón, máquina á vapor, ventiladores, planchas, motor 8 HP. 440 volts, poleas, trasmisiones y demás accesorios.

EL LUNES 4 de Agosto, á las 4 de la tarde, en nuestra casa, B. Mitre 530. Orden del señor juez de comercio doctor Tristán M. Avellaneda, secretaría del doctor Arturo Navarro, en el juicio seguido por Liz Klett y Cía., contra Julián Comte. Comisión, 10 por ciento.—Guerrico y Williams. j31

*ARTE ANTIGUO, COLEC*ción de objetos de arte antiguo, perteneciente al señor S..... Comprende esta colección particular objetos de verdadero mérito y autenticidad. A nuestros amateurs: maravillosos marfiles, bronces, porcelanas, abanicos, miniaturas, grabados y platería. Algunas piezas verdaderamente de museo y destinadas al adorno de nuestros palacios. Las marcadas de las figuras de Saxe y Sèvres, así como los salones de platería, alejan dudas y antojadizas suposiciones. Todos los objetos son característicos de las épocas anotadas en el catálogo y responden á un gusto exquisito y á un perfecto conocimiento en materia artística.

EL JUEVES 7 de Agosto, á las 4 de la tarde en nuestra casa, Mitre 530, donde estarán en exposición desde el sábado. Comisión 10 o/o.—Guerrico y Williams.

LIBROS — BUENOS LIBROS
de los mejores autores argentinos, españoles, franceses, italianos, etc., todos en perfecto estado y bien encuadernados. Entre los autores hay: Mitre, Zeballos, Alcorta, Zinny, "La Gaceta de Buenos Aires", Larrouse, Novena 8 tomos, Asambleas Legislativas, Segovia, Machado, Madrazzo, Diccionarios en varios idiomas; Castelar, Historia de Europa, Las Casas, Historias de las Indias, Los mejores autores franceses en libros de derecho y literatura, artes, ciencias y muchísimos autores más que se detallan en el catálogo especial. Pidan catálogos desde ya. Los libros estarán en exposición desde el día anterior al remate.

EL MIERCOLES 6 de Agosto, á las 4 de la tarde, en nuestra casa, B. Mitre 530.—Guerrico y Williams. Pidan catálogos. a3

DE UN BANCO. — TODAS las instalaciones, tesoro y cajas de hierro y todas las existencias, en el local calle Maipú 73. Tesoro de hierro con dobles puertas independientes, construído con los talleres de Schwarz. Mide 5.00 de profundidad por 2.67 de ancho, cuatro anchísimas cajas de hierro de los talleres Schwarz, miden: 2.30 por 1.25, gran mostrador de cedro con varillas de bronce, divisiones de cedro de varias dimensiones, con puertas; rica mesa de roble para administración, juego de nogal y cuero, gran surtido de escritorios de todas clases, cilindro, ministro y comerciales, de roble, cedro y nogal; juegos de roble y estera, sillones estatutorios de roble, gran prensa de copiar, mimiógrafo, artefactos de luz eléctrica, mapas de las provincias y de la ciudad, ventiladores eléctricos, etc.

EL JUEVES 7 de Agosto, á la 1 de la tarde. En exposición desde el martes de 9 a. m. á 6 p. m. Comisión, 10 por ciento.—Guerrico y Williams. a3

ALHAJAS — PULSERA Con brillantes, prendedor de platino con brillantes y diamantes, reloj de oro repetición anillo con perlas y brillantes, marquesas, con 21 brillantes, antojo prismático, cigarrera de plata y alfiler con una perla gris.

EL LUNES 4 de Agosto á las 2 p. m. 520 Bmé. Mitre. Comisión 10 por ciento.—Guerrico y Williams. a3

*ESPLENDIDO MAPA ORO*gráfico-hidrográfico y de los ferrocarriles de la provincia de Buenos Aires, obra maestra del señor M. Fernández. Este mapa fué premiado con medalla de oro en la exposición del centenario, y es el primer ejemplar que se ha hecho en relieve de esta provincia. Del mismo autor y del mismo estilo un mapa orográfico-hidrográfico de España y Portugal.

EL JUEVES 7 de Agosto, al mismo tiempo que las instalaciones del Banco, calle Maipú 73, remataremos á la 1 de la tarde. Comisión 10 por ciento.—Guerrico y Williams. a3

DEL JOCKEY CLUB — POR renovación de la bodega: 500 medias botellas de Champagne Veuve Clicquot, ses 1900; 125 medias botellas Champagne Veuve Clicquot carte blanc; 170 medias botellas Haut Barsac; 25 botellas Haut Barsac; 100 medias botellas Chateau Bontemps; 120 medias botellas Duc de Valery.

EL LUNES 4 de Agosto, á las 8 de la noche, en nuestra casa 530 Bmé. Mitre. Comisión 10 por ciento.—Guerrico y Williams. a3

*RICAS ALFOMBRAS, CAR*petas de Smirna, legítimas, hechas á mano, de la más rica calidad, claras y obscuras, de preciosos dibujos; son únicamente 20 lindas alfombras, y es el último remate de la importante partida de alfombras importadas, que tenemos que liquidar.

MIDEN

5.74x3.60.	5.28x3.43.	4.02x3.47.
4.68x3.56.	4.63x3.64.	4.02x3.46.
4.57x3.41.	4.55x3.46.	4.02x3.52.
4.57x3.60.	4.53x3.46.	4.53x3.52.
4.15x3.45.	4.07x3.05.	4.06x3.87.
5.51x3.61.	5.59x3.52.	5.56x3.54.
5.10x3.81.	5.03x2.59.	3.06x3.47.
3.45x3.79.	3.25x1.70.	

EL VIERNES 5 de Agosto, á las 4 de la tarde, en nuestra casa, B. Mitre 530, donde estarán en exposición desde el miércoles de 9 a. m. á 7 p. m. Hay catálogo. Comisión, 10 por ciento.—Guerrico y Williams. a3

Rivero y Viale

*FERIA RURAL PERMA*nente en el Saladillo, F. C. S., los días 1 y 16 de cada mes. 244 remate de haciendas en general.

EL SABADO 16 de Agosto, á la 1 de la tarde, con las haciendas que se nos consignen. Oportunamente publicaremos el detalle. Por pedidos de local á nuestras oficinas Saladillo, F. C. S., y en Buenos Aires, Norte 247. a3

ADOLFO BULLRICH & Cía.

CASAS

*JUDICIAL — CARLOS PE*llegrini y General Viamonte, frente al Este y al Sur. Una espléndida esquina central, en pleno radio de actividad continua. Edificio de altos antiguo, pero susceptible de seguir produciendo excelente renta, mientras se resuelve reemplazarlo. Mide 8.36 metros (9.44 varas) á la calle Carlos Pellegrini número 762 y 708, por 25.80 metros (31.12 varas) á General Viamonte número 1001 y 1009, descontada la cochera de una superficie total de 329.74 metros cuadrados, ó sean 819.61 varas cuadradas. Tasación 228.792 pesos moneda nacional. Base dos terceras partes: 149.194.66 $ m|n cfl. Reconoce una hipoteca por pesos 16.000 en cédulas serie J., reducida hoy á 14.817.45 $ m|n cfl., que podrá tomar á cargo el comprador.

EL MIERCOLES 20 de Agosto á las 2 p. m., en nuestra casa calle Florida 269 y 273. Por orden del señor juez de primera instancia, doctor Juan Carlos Lagos, en los autos testamentarios de doña Catalina Larco de Vanasco, que tramitan por la secretaría á cargo del doctor Luis Vincent. El edificio comprende un piso bajo, que le forma: un salón en la esquina, ocupado como comercial, cinco piezas habitaciones, cocina, dos w. c. una pieza altillo y zaguanes de entrada al piso alto y bajo. El piso alto, consta de vestíbulo, seis piezas habitaciones, baño, cocina, w. c., y una pieza altillo pisos de tea, cielo rasos de yeso, puertas exteriores de cedro, escalera mármol, etc. La casa baja de la esquina ocupa un contrato de arrendamiento por 300 $ mensuales, que vence el 1o. de Febrero de 1914 y la otra Viamonte número 1009, otro por 220 $ mensuales que vence el 1o. de Mayo de 1914, que deben respetarse. Al comprador exigiremos el 5 por ciento á cuenta de precio y el 2 por ciento de nuestra comisión. Para mayores datos, ocurrir á la secretaría indicada en los tribunales de justicia ó á nuestra casa, calle Florida 269 y 273.—Adolfo Bullrich y Cía. a8

CAMPOS

*COMO JUDICIAL — EN Ola*varría—Parte de los afamados campos que constituyeron el establecimiento San Martín y forman hoy la fracción conocida por San Pedro, de la sucesión de don Fermín Zavaleta. Comprende una superficie total de 842 hectáreas, 88 áreas y 12 centiáreas de muy buen campo, distante unas cuatro leguas al NO. del ejido del pueblo de Olavarría y á ocho del centro y estación del ferrocarril Sud y á más ó menos cuatro leguas al Norte de la estación Fourtalé, ferrocarril Sud. Son campos excelentes para ganadería por su variedad de pastos, así como para agricultura por la calidad inapreciable de sus tierras y sus aguas que se hallan á poca profundidad. Venta en dos lotes de 421 hectáreas, 19 áreas y 06 centiáreas, sin base, al contado, por división forzosa de condominio entre herederos mayores.

EL MARTES 5 de Agosto, á las 3 de la tarde, en nuestra casa, Florida 269 y 273. El campo en venta forma parte del que en el pleno gráfico de la provincia figura á nombre de Nazar y Chaves. Está alambrado en su perímetro y dividido en cuatro potreros, contando una población de buena y dos molinos. Linda al NO. con los lotes 25 y 26, al SO. con don José F. Beristany, por el SE. con los lotes 22, 23 y 28 y al NE. con el lote 19, todos del plano de división del establecimiento San Martín. Para visitarlo se puede ir por Olavarría, donde muy conocido, dirigiéndose en el mismo al señor Prudencio Zavaleta, que facilitará los informes que le soliciten. Planos en nuestra casa, Florida 269 y 273 ó en las sucursales del Azul, Chascomús y Bahía Blanca, ferrocarril Sud. Escrituras por ante la escribanía de don Leandro García. Exigiremos á los compradores el 5 por ciento á cuenta y el 2 por ciento de nuestra comisión.—Adolfo Bullrich y Cía.

Transferido para el lunes 11 de Agosto

*JUDICIAL — EL ESTABLE*cimiento La Merced, en el Tuyú. Una de las 6 importantes estancias que modernas del Sur de la provincia. En la zona de influencia del puerto de Mar del Plata, á más ó menos, cuatro leguas de la estación Pirán y á seis de Coronel Vidal (F. C. S.). Con las obras de desagües terminadas, cruzando el campo los canales mide 5 y 6 metros, campo que goza de reputación en esta zona, está dividido en numerosos potreros. Comprende una área total de 6.488 hectáreas, 18 áreas y 21 centiáreas, en la que se incluye una fracción aislada, situada en el ángulo Oeste. Contiene la gran casa-habitación, residencia confortable, que consta de 22 habitaciones, varios galpones, dependencia de administración y peones. Hay además una instalación de agua para producir fuerza motriz, la que sirve á la instalación eléctrica, que ilumina á todo el establecimiento y fuerza motriz á las máquinas de esquila. Un hermoso parque, molinos, aguadas naturales, tanques, varios puestos de material, montes y arboledas. Es un establecimiento valioso y como tal tiene conseguido su prestigio. Vendemos en un solo lote con todo lo en él edificado, plantado y clavado, con la base de $ 120 m|n. la hectárea.

EL LUNES 11 de Agosto, á las 3 de la tarde, en nuestra casa, calle Florida 269 y 273. Por orden del señor juez de primera instancia doctor Anselmo Gigena, en lo criminal, seguidos por cobro de pesos por la Caja Hipotecaria Ambrosio contra don Francisco Serantes, que tramita por la secretaría á cargo del doctor Fermín M. Alsina. El campo linda con el establecimiento La Felicidad de don Teodoro Serantes; El Chañar de la sucesión de don M. Arguello; el establecimiento Lencoy de la señora de Lanús, y campos de los señores Emiliano Aguirre, Cabrera y otros, de acuerdo con el plano que puede solicitarse en nuestra casa. El comprador deberá abonar el 5 por ciento como seña, parte integral y el 2 por ciento de nuestra comisión. Para ver el expediente ocúrrase á la secretaría indicada, en el palacio de Justicia. — Adolfo Bullrich y Cía. j8

*JUDICIAL — CAMPO en CO*ronel Suárez.—A dos leguas del pueblo de este nombre, á 2 de la estación Pereira, F. C. S., más ó menos igual distancia de la línea del ferrocarril de Rosario á Puerto Belgrano, á menos de 2 horas del puerto de Bahía Blanca, sobre el arroyo Sauce Corto y lindando con los conocidos campos de La Curamalán. Parte de los afamados campos de Solís. Establecimiento alambrado en su perímetro con excepción de la parte limitada por el arroyo Sauce Corto, con varias poblaciones y dividido en varios potreros. Su superficie según títulos es de 6.833 hectáreas, 89 áreas y 40 centiáreas y según mensura 6.488 hectáreas, 82 áreas y 18 centiáreas, que han sido tasadas á razón de $ 160 la hectárea, ó sea un total de $ 1.031.012.72 m|n. Base de venta, dos terceras partes, $ 687.341.81 m|n.

EL SABADO 9 de Agosto, á las 3 de la tarde, en nuestra casa, calle Florida 269 y 273, por orden del señor juez de primera instancia, doctor Raymundo Naveira, en el expediente número 49, que tramita por la secretaría del doctor Guillermo Jiménez Zapiola. Linda: por el Norte con el lote núm. 14 de la señora Emma Soler de Coulon, por el Sur con el señor Manuel Láines, por el Este con el arroyo Sauce Corto, en medio con el lote número 13 de don Luis María Campos y por el Oeste con la sociedad La Curamalán. El campo de muy buenos pastos cercan en parte, apto para agricultura. Tiene aguadas permanentes de los arroyos Sauce Corto, Providencia, Cacique, Pichi y Martirio. Puede ir á inspeccionar por Coronel Suárez, pueblo que cuenta con toda clase de comodidades. Al comprador exigiremos el 5 por ciento á cuenta de precio y el 2 por ciento de nuestra comisión. Para examinar los títulos y obtener planos, ocurrir á nuestra casa, calle Florida 269 y 273.—Adolfo Bullrich y Cía. j26

*FRACCIONAMIENTO en Ola*varría.—3.647 hectáreas, 03 áreas y 40 centiáreas de los afamados campos de Arroyana, hoy de la sucesión de don Fermín Zavaleta. Distan unas 8 1|2 leguas al Norte de la estación Fourtalé y seis al Oeste de Olavarría. Son campos reputados entre los muy buenos con que cuenta ese rico partido. Tienen variados y abundantes pastos, siendo muy especiales para agricultura. Venta como judicial. En 16 lotes de 240 hectáreas, 10 áreas y 90 centiáreas, sin base, al contado, por división forzosa de condominio entre herederos mayores.

EL MARTES 5 de Agosto, á las 3 de la tarde, en nuestra casa, Florida 269 y 273. Linda al NE. con la sucesión de Zavaleta, al SE. con Aramburu, al NO. con la sucesión de Zavaleta y al SO. con la sucesión de Aramburu. Está alambrado por dos de sus costados, tiene algunos alambrados interiores que lo dividen en potreros y contiene dos poblaciones y molinos. Se visita por Olavarría, dirigiéndose en el mismo al don Prudencio Zavaleta, á su encargado, quien facilitará informes. El campo ha sido subdividido por los ingenieros Taillefero y Chappaz, pudiendo los interesados solicitar planos en nuestra casa, Florida 269 y 273. Se dará posesión inmediata, debiendo previamente firmarse la escritura por ante la escribanía del señor Leandro García. Exigiremos al comprador el 5 por ciento á cuenta de precio y el 2 por ciento de nuestra comisión.

Gath y Chaves

Las nuevas rebajas en todos los departamentos y en todos los artículos de nuestra casa responden al:

2º mes

de nuestra

Gran Liquidación General

debiendo tenerse en cuenta que nuestra Gran Liquidación comprende todos los artículos de nuestra casa.

Nosotros liquidamos, no solamente los artículos de invierno, sino también los artículos de media estación y los artículos que se necesitan y se usan durante todo el año é infinidad de artículos de verano.

Quiere decir que el público halla en nuestra Gran Liquidación verdaderas conveniencias y efectúa al comprar una operación previsora, obteniendo no solamente los artículos que ha de usar aún tres meses sino también los que puede necesitar para el uso de su familia y de su casa durante años, ganando el 70 o|o en las adquisiciones que hace.

Por eso son tan notables las grandes liquidaciones que hacemos periódicamente y que ninguna otra casa ha hecho ni hará jamás. Además nuestra casa tiene no sólo el surtido más importante, sino también el de artículos más prácticos y mejor comprendidos para el uso. Nuestra mercadería es siempre de alta novedad, de buena calidad, de verdadera distinción y siempre recién recibida y recién confeccionada.

Nómina breve de todos los departamentos y artículos que nuestra casa ha de liquidar completamente en esta gran venta:

Las confecciones en general para hombres, para jóvenes, para señoras, para jovencitas, para niñas, para niños y para bebés - La sastrería sobre medida para hombres y jóvenes, para señoras, niños y niñas - Los impermeables para hombres, señoras, niños y niñas - Las capas españolas y universitarias - Los ponchos de lana, de vicuña, de guanaco, de paño ó impermeables - Los uniformes, abrigos ó impermeables para chauffeurs, cocheros, ordenanzas, porteros etc. - La ropa de trabajo para artistas - La ropa de dril azul para obreros - Los paletots, estolas, manchones y juegos de piel para señoras y niñas - La camisería para hombres, jóvenes y niños - La lencería para señoras, niñas y bebés - La bonetería para hombres, para señoras, niños, niñas y bebés - El calzado de cuero, de abrigo ó impermeable, para hombres, señoras, niñas, niños y bebés - La sombrerería para hombres y niños - Las modas para señoras y niñas, sombreros, capotas, formas y adornos - Los corsets para señoras y niñas - Las corbatas, bastones, paraguas, sombrillas, ligas, tiradores, gemelos, botones, boquillas, carteras, bolsas y todas las novedades de uso elegante, para hombres, señoras y niñas - La perfumería fina - Los artículos para uso de toilette - Los artículos en general para baños de casa ó de mar - La ropa de mesa y la ropa de cama en general, acolchados, frazadas, visillos, brise-bises, stores, etc. - Alfombras hechas, felpudos y caminos, caloríferos y estufas - Los artículos de viaje para hombres y señoras - Artículos para obsequios - Gramófonos y discos - Manomóviles para niñas y niños - Ajuares para novias, ajuares para novios, ajuares para casamientos, ajuares para recién nacidos, ajuares para bautismo, ajuares para colegiales (niños y niñas) - Pañuelos de algodón, de hilo y de seda, para hombres, señoras, niños y niñas - Vestidos y artículos para novios y novias - Vestidos, trajes y artículos para primera comunión de niños y niñas - Ropa de luto en general para hombres, señoras, niños y niñas - Ropa de etiqueta (siempre lista para vestir) é infinidad de otros artículos y novedades.

CREDITOS

A PAGAR EN 10 MESES

DESDE $ 50 HASTA $ 10.000

Avisa la Dirección de Créditos que sigue operando como en época normal. Los créditos se acuerdan con mucha liberalidad, se cobran los precios de la gran LIQUIDACION general y no se cobra interés, comisión ni recargo alguno.

No pudiendo venir personalmente diríjase por correo, por carta ó con el cupón adjunto.

Señor
A. CABEZAS
(Dirección de Créditos)
Sarmiento 562 - Capital

Sírvanse remitir á mi domicilio, calle . . . . . N.º . . . solicitud y detalles para ventas á crédito á pagar en 10 meses.

Firma. . . . . .

AL INTERIOR

VENTAS POR CARTA

Los que residan en el interior pueden beneficiarse exactamente lo mismo que si viniesen á nuestra casa. Todo pedido de mercaderías por carta obtiene las rebajas impuestas por nuestra LIQUIDACION general.

Si Vd. reside fuera de la Capital y no ha recibido nuestro catálogo de Otoño é Invierno puede obtenerlo llenando y remitiendo el cupón adjunto.

Señor
A. CABEZAS
(Sec. Ventas por Carta al Interior)

Sírvanse remitir el catálogo general de Otoño é Invierno, á mi

Domicilio . . . . . .
Provincia . . . . . .
Ferrocarril . . . . . .
Estación ó pueblo . . . . . .
Firma . . . . . .

TODOS ABSOLUTAMENTE LOS ARTÍCULOS DE NUESTRA CASA SE VENDEN A LOS PRECIOS DE LIQUIDACION

GATH Y CHAVES